

РОССТАТ  
Территориальный орган  
Федеральной службы государственной статистики  
по Ростовской области

---

# **Статистический ежегодник Ростовская область в цифрах 2018**

Статистический сборник

Ростов-на-Дону  
2019

УДК 311 (470.61)  
ББК 60.65 (2Рос – 4Рос)  
Р784

Редакционная коллегия:

**М.А. Самойлова** – Председатель редакционной коллегии  
**Е.А. Исаева, Н.Н. Иванченко, В.Р. Пастухова,**  
**С.В. Расташанская, С.А. Михайлова**

Р784 Ростовская область в цифрах 2018: Стат.сб./Ростовстат.-  
Ростов-на-Дону, 2019. – 737 с.

ISBN 978-5-9205-0034-2

В сборнике представлены статистические данные о социально-экономическом положении Ростовской области, начиная с 2014 года. В сборник включено около 500 таблиц, характеризующих развитие экономики области в целом, а также ее отдельных секторов. По ряду показателей представлена информация о деятельности организаций по видам экономической деятельности. Некоторые показатели приведены в сравнении с показателями регионов Южного федерального округа. Данные рассчитаны в соответствии с принципами современной методологии.

Для управленческого персонала, работников органов управления и финансово-экономических служб предприятий и организаций, профессорско-преподавательского состава, аспирантов и студентов экономических вузов, других заинтересованных пользователей.

УДК 311 (470.61)  
ББК 60.65 (2Рос – 4Рос)

© Территориальный орган  
Федеральной службы  
государственной статистики  
по Ростовской области, 2019

E-mail: [rdstat@rst.gks.ru](mailto:rdstat@rst.gks.ru)  
<https://rostov.gks.ru>

## Предисловие

Настоящий статистический сборник является наиболее полным ежегодным изданием Территориального органа Федеральной службы государственной статистики по Ростовской области (Ростовстат), отражающим явления и процессы, происходящие в экономической и социальной жизни области.

Сборник подготовлен на основе данных, полученных органами государственной статистики от предприятий, организаций, населения путем проведения переписей, выборочных обследований и других форм статистической отчетности, данных Законодательного Собрания области, областных министерств и ведомств:

- Министерства общего и профессионального образования Ростовской области,
- Министерства здравоохранения Ростовской области,
- Министерства труда и социального развития Ростовской области,
- Министерства финансов Ростовской области,
- Министерства транспорта Ростовской области,
- Министерства природных ресурсов и экологии Ростовской области;
- Управления государственной службы занятости населения Ростовской области,
- Управления Федеральной службы государственной регистрации, кадастра и картографии по Ростовской области,
- ФГБУ «Северо-Кавказское управление по гидрометеорологии и мониторингу окружающей среды»,
- Управления Федеральной антимонопольной службы по Ростовской области,
- Южного таможенного управления,
- Управления Федерального казначейства по Ростовской области,
- Управления Федеральной налоговой службы по Ростовской области,
- Отделения Пенсионного фонда Российской Федерации по Ростовской области,
- Управления по вопросам миграции ГУ МВД России по Ростовской области,
- Азово-Черноморского территориального управления Федерального агентства по рыболовству
- Юго-Западного банка ПАО «Сбербанк»,
- Отделения по Ростовской области Южного главного управления Центрального банка РФ,
- ГУ МВД России по Ростовской области,
- Управления государственной инспекции безопасности дорожного движения ГУ МВД России по Ростовской области.
- Южного управления государственного автодорожного надзора Федеральной службы по надзору в сфере транспорта.

В сборнике широко представлена информация о населении, его занятости и денежных доходах. Сведения, отражающие основные области социальной сферы, публикуются в специально созданных разделах.

Один из разделов сборника содержит общую характеристику предприятий и организаций, информацию о малом предпринимательстве.

Значительное место в сборнике отведено показателям, которые характеризуют отдельные виды экономической деятельности – промышленность, сельское и лесное хозяйство, рыболовство и рыбоводство, строительство, транспорт, связь, деятельность организаций, обслуживающих население.

Сборник содержит показатели, характеризующие макроэкономические аспекты формирования и функционирования рыночной экономики. По ряду показателей приведены данные в сопоставлении с регионами Южного федерального округа России.

Статистические данные приведены в основном с 2014 года в динамике, с учетом сопоставимости показателей, периода их разработки и начала статистического наблюдения. Ряд показателей представлен в разрезе видов экономической деятельности.

По показателям в разрезе видов экономической деятельности в соответствии с Общероссийским классификатором ОКВЭД2 в сборнике приводится статистическая информация начиная с 2017 года. Аналогичные сведения за период до 2016 года включительно, разработанные в соответствии с ранее действовавшим Общероссийским классификатором видов экономической деятельности опубликованы в статистическом сборнике «Ростовская область в цифрах 2016», электронная версия которого размещена на официальном сайте Ростовстата в разделе «Публикации».

Данные предыдущих лет по отдельным показателям уточнены по сравнению с опубликованными ранее, за 2018 год – в ряде случаев являются предварительными.



## Ответственные за разделы сборника:

Свириденко А.Г. т. 232-56-54 Дорожкина Н.М. т. 232-56-54	Основные социальные и экономические характеристики области Сравнительные данные по регионам Южного федерального округа
Потапова Е.В. т. 232-77-77	Население Здравоохранение
Михайлова С.А. т. 232-45-66	Труд Уровень жизни населения Образование Культура, туризм и отдых Услуги населению Цены и тарифы (потребительские цены) Научные исследования и инновации Информационные технологии
Алексеева Н.А. т. 232-56-84	Общая характеристика предприятий и организаций
Расташанская С.В. т. 232-67-63	Макроэкономические показатели Торговля (розничная, оптовая) Цены и тарифы (уровень и динамика цен производителей) Финансы Промышленное производство Транспорт Связь Внешнеэкономическая деятельность
Плуталова Т.В. 232-34-63	Инвестиции Строительство Жилищный фонд и коммунальная инфраструктура
Васильева О.В. 232-36-73	Сельское хозяйство Охрана окружающей среды

## СОКРАЩЕНИЯ:

г – грамм	м <sup>3</sup> – кубический метр
г. – год	млн. - миллион
га – гектар	млрд. - миллиард
Гкал – гигакалория	пасс·км - пассажиро-километр
дкл - декалитр	пог. м - погонный метр
долл. - доллар	р. - раз
ед. - единица	руб. - рубль
кВт - киловатт	т - тонна
кВт·ч - киловатт-час	т·км - тонно-километр
кг - килограмм	тыс. - тысяча
км - километр	усл.ед. - условная единица
км <sup>2</sup> - квадратный километр	чел. - человек
л – литр	шт. - штук
м - метр	экз. - экземпляр
м <sup>2</sup> - квадратный метр	

В сборнике приняты условные обозначения:

- явление отсутствует
- ... данных не имеется
- x сопоставление невозможно, или данные не публикуются в целях обеспечения конфиденциальности первичных статистических данных, полученных от организаций, в соответствии с Федеральным законом
- 0,0 значение показателя меньше единицы измерения

В отдельных случаях незначительные расхождения между итогом и суммой слагаемых объясняется округлением данных.

## СОДЕРЖАНИЕ

Предисловие	3
<b>1. ОСНОВНЫЕ СОЦИАЛЬНЫЕ И ЭКОНОМИЧЕСКИЕ ХАРАКТЕРИСТИКИ РОСТОВСКОЙ ОБЛАСТИ</b>	<b>11</b>
<b>2. НАСЕЛЕНИЕ</b>	<b>25</b>
Основные демографические показатели	32
Численность и состав населения	34
Распределение городских поселений по числу жителей	43
Показатели естественного движения населения	46
Рождаемость	49
Смертность	50
Брачность и разводимость	57
Миграция	58
<b>3. ТРУД</b>	<b>61</b>
Занятость населения	64
Безработица, трудоустройство населения	74
Движение работников, использование рабочего времени	81
Условия труда, производственный травматизм	90
<b>4. УРОВЕНЬ ЖИЗНИ НАСЕЛЕНИЯ</b>	<b>109</b>
Индикаторы уровня жизни населения	117
Доходы населения	119
Распределение доходов и социально-экономическая дифференциация населения	124
Структура потребительских расходов и потребление продуктов питания	135
Социальная защита населения	136
Жилищные условия населения	145
Правонарушения	156

<b>5. ОБРАЗОВАНИЕ</b>	<b>165</b>
Основные показатели образования	171
Дошкольное образование	176
Дети и подростки, оставшиеся без попечения родителей	178
Начальное основное и среднее общее образование	179
Среднее профессиональное образование по программам подготовки квалифицированных рабочих, служащих	185
Среднее профессиональное образование по программам подготовки специалистов среднего звена	190
Высшее образование	198
<b>6. ЗДРАВООХРАНЕНИЕ</b>	<b>211</b>
Лечебно-профилактическая помощь населению	215
Заболеваемость населения	224
<b>7. КУЛЬТУРА, ТУРИЗМ И ОТДЫХ</b>	<b>235</b>
Культура	237
Туризм и отдых	241
<b>8. ОХРАНА ОКРУЖАЮЩЕЙ СРЕДЫ</b>	<b>253</b>
<b>9. МАКРОЭКОНОМИЧЕСКИЕ ПОКАЗАТЕЛИ</b>	<b>263</b>
<b>10. ПРЕДПРИЯТИЯ И ОРГАНИЗАЦИИ</b>	<b>295</b>
Общая характеристика предприятий и организаций	297
Малое и среднее предпринимательство	309
<b>11. ПРОМЫШЛЕННОЕ ПРОИЗВОДСТВО</b>	<b>323</b>
Общэкономические показатели промышленного производства	333
Материально-техническая база	350
Добыча полезных ископаемых	358
Обрабатывающие производства	359
Обеспечение электрической энергией, газом и паром; кондиционирование воздуха	385
Водоснабжение; водоотведение, организация сбора и утилизации отходов, деятельность по ликвидации загрязнений	389

<b>12. СЕЛЬСКОЕ ХОЗЯЙСТВО</b>	<b>391</b>
Основные показатели сельского хозяйства	398
Материально-техническая база сельского хозяйства	409
Растениеводство	413
Животноводство	426
Продовольственные ресурсы и их использование	432
<b>13. СТРОИТЕЛЬСТВО</b>	<b>437</b>
Деятельность строительных организаций	438
Материально-техническая база строительства	443
Жилищное и социально-культурное строительство	445
<b>14. ТРАНСПОРТ</b>	<b>453</b>
Грузовые перевозки	458
Пассажирские перевозки	460
Транспортные средства и пути сообщения	462
Аварийность на транспорте	465
<b>15. СВЯЗЬ И ИНФОРМАЦИОННЫЕ ТЕХНОЛОГИИ</b>	<b>467</b>
Связь	471
Информационные технологии	479
<b>16. ТОРГОВЛЯ</b>	<b>499</b>
Розничная торговля	507
Оптовая торговля	520
<b>17. УСЛУГИ НАСЕЛЕНИЮ</b>	<b>525</b>
<b>18. НАУЧНЫЕ ИССЛЕДОВАНИЯ И ИННОВАЦИИ</b>	<b>535</b>
Организации, выполнявшие исследования и разработки	539
Кадры науки	540
Подготовка научных кадров	540
Финансирование науки	547
Передовые производственные технологии	550
Инновационная деятельность организаций	553

<b>19. ФИНАНСЫ</b>	<b>563</b>
Государственные финансы	566
Финансовые результаты и платежеспособность организаций	577
Состояние взаиморасчетов в организациях	607
<b>20. ИНВЕСТИЦИИ</b>	<b>627</b>
Инвестиции в нефинансовые активы	629
Финансовые вложения	639
<b>21. ЦЕНЫ И ТАРИФЫ</b>	<b>649</b>
Уровень и динамика цен на потребительском рынке	658
Уровень и динамика цен на рынке жилья	672
Уровень и динамика цен в производственном секторе	673
<b>22. ВНЕШНЕЭКОНОМИЧЕСКАЯ ДЕЯТЕЛЬНОСТЬ</b>	<b>693</b>
Внешняя торговля	695
<b>23. СРАВНИТЕЛЬНЫЕ ДАННЫЕ ПО СУБЪЕКТАМ РФ, РАСПОЛОЖЕННЫМ НА ТЕРРИТОРИИ ЮЖНОГО ФЕДЕРАЛЬНОГО ОКРУГА</b>	<b>707</b>
Население	710
Рынок труда	713
Уровень жизни населения	714
Макроэкономические показатели	718
Предприятия и организации	719
Промышленное производство	721
Сельское хозяйство	726
Строительство	731
Инвестиции	733
Торговля	734
Цены	736
Финансы крупных и средних организаций	737

# **ОСНОВНЫЕ СОЦИАЛЬНЫЕ И ЭКОНОМИЧЕСКИЕ ХАРАКТЕРИСТИКИ РОСТОВСКОЙ ОБЛАСТИ**

1

*Основы государственных отношений  
в Ростовской области*

*Число депутатов Государственной Думы  
Федерального Собрания Российской Федерации,  
избранных от Ростовской области*

*Число депутатов Законодательного  
собрания Ростовской области*

*Число общественных и религиозных  
организаций и общественных фондов*

*Основные социально-экономические  
показатели*

*Динамика основных социально-экономических  
показателей*

*Оборот организаций по видам  
экономической деятельности*

### Географическое положение Ростовской области





Ростовская область образована 13 сентября 1937 года. Область расположена на юге Восточно-Европейской равнины и частично в Предкавказье, в бассейне Нижнего Дона. Входит в состав Южного федерального округа.

**Территория**

100967<sup>1</sup> км<sup>2</sup>

84,3% - сельхозугодия,

2,9% - леса,

3,4% - воды,

9,4% - прочие земли

**Административно-территориальное устройство Ростовской области на 01.01.2019**

Городских округов – всего	12
Муниципальных районов	43
Городских поселений	17
Сельских поселений	391

**Областной центр - Ростов-на-Дону**

постоянное население – 1133307 чел.  
(на 01.01.2019)

**Численность постоянного населения (на 01.01.2019)**

4202320 чел.

**Соседние регионы**

На севере - Воронежская область  
На востоке - Волгоградская область  
и Республика Калмыкия  
На юге - Краснодарский и  
Ставропольский края

**Плотность населения**  
человек на 1 км<sup>2</sup> - 41,6

**Климат**  
умеренного пояса  
(атлантико-континентальный)

**Государственная граница**

На западе - с Украиной

**Средняя температура воздуха по области<sup>2</sup>**

январь -3,3°С  
июль +24,3°С

---

<sup>1</sup>По данным Управления Федеральной службы государственной регистрации, кадастра и картографии по Ростовской области.

<sup>2</sup>По данным ФГБУ «Северо-Кавказское управление по гидрометеорологии и мониторингу окружающей среды».

## **Основы государственных отношений в Ростовской области**

Согласно статье 52 Устава Ростовской области, принятого Законодательным Собранием 19 апреля 1996 года в редакции Областного Закона от 1.08.2011 года № 634-ЗС «О Правительстве Ростовской области», государственную власть в области осуществляет Законодательное Собрание и Правительство, возглавившее с 15 сентября 2011 года систему органов исполнительной власти Ростовской области.

Правительство Ростовской области является высшим органом исполнительной власти. Во главе Правительства области находится Губернатор, который является Председателем Правительства Ростовской области.

### **1.1 Число депутатов Государственной Думы Федерального Собрания Российской Федерации, избранных от Ростовской области** (на 1 января; человек)

По политическим партиям	2015	2016	2017	2018	2019
«Единая Россия»	7	7	10	10	10
Коммунистическая партия Российской Федерации (КПРФ)	3	3	1	1	1
«ЛДПР» - Либерально- демократическая партия России	1	1	1	1	1
«Справедливая Россия»	2	2	1	1	1
<b>Всего депутатов</b>	<b>13</b>	<b>13</b>	<b>13</b>	<b>13</b>	<b>13</b>

### 1.2 Число депутатов Законодательного Собрания Ростовской области (человек)

	По состоянию на 1 января соответствующего года
2015	60
2016	60
2017	59
2018	58
2019	60
из них:	
члены фракции «Единая Россия»	46
члены фракции «КПРФ»	8
члены фракции «Справедливая Россия»	2
члены фракции «ЛДПР»	2
члены фракции «Коммунисты России»	1
беспартийные	1

### 1.3 Число общественных и религиозных организаций и общественных фондов

(по данным Статрегистра, на 1 января 2019 года)

	Всего учтено
Всего	2734
<b>Общественные организации (объединения)</b>	1827
в том числе:	
политические партии	55
профсоюзные организации	587
общественные движения	27
<b>Общественные и благотворительные фонды</b>	252
из них благотворительные	217
<b>Религиозные организации</b>	655

#### 1.4 Основные социально-экономические показатели<sup>1</sup>

	2014	2015	2016	2017	2018
Естественный прирост, убыль (-) населения:					
тыс. чел.	-8,3	-7,7	-9,7	-12,8	-15,7
на 1000 населения	-2,0	-1,8	-2,3	-3,1	-3,8
Миграционный прирост, убыль (-) населения, тыс. человек	4,9	1,6	5,0	1,9	-2,4
Среднегодовая численность занятых в экономике <sup>2</sup> , тыс. чел.	1909,6	1948,8 <sup>3</sup>	1968,2 <sup>3</sup>	1958,1 <sup>3</sup>	1935,7 <sup>3</sup>
Общая численность безработных <sup>4</sup> , тыс. чел.	125,8	130,3	125,9	120,4	109,2
Численность безработных, официально зарегистрированных в органах государственной службы занятости (на конец года), тыс. чел.	17,9	20,0	18,1	16,7	16,7
Численность пенсионеров <sup>5</sup> , тыс. чел.	1275,6	1294,1	1309,0	1314,2	1314,2
Численность населения с денежными доходами ниже величины прожиточного минимума, тыс. человек	547,5	595,3	592,9	589,5 <sup>6</sup>	563,8 <sup>7</sup>
в % от общей численности населения	12,9	14,0	14,0	13,9 <sup>6</sup>	13,4 <sup>7</sup>
Среднедушевые денежные доходы населения в месяц <sup>8</sup> , руб.	22957,1	25825,0	26655,4	27741,4	29094,8
Среднемесячная номинальная начисленная зарботная плата работающих в организациях, руб.	23817,6	25007,5	26689,1	28499,6	31448,2

Основные социальные и экономические характеристики  
Ростовской области

Продолжение

	2014	2015	2016	2017	2018
Основные фонды в экономике по полной учетной стоимости (на конец года), млн. руб.	2085372	2355619	2583782	2786870 <sup>6</sup>	3049823 <sup>9</sup>
Валовой региональный продукт:					
всего, млн. руб.	1007758,8	1189144,0	1283748,1 <sup>6</sup>	1347142,8	...
на душу населения, руб.	237465,8	280522,0	303222,9 <sup>6</sup>	318782,2	...
Оборот розничной торговли <sup>10</sup> , млн. руб.	754132,0	824914,5	853290,2	880421,6	920765,6
Оборот общественного питания <sup>10</sup> , млн. руб.	32931,3	34356,3	34598,4	37411,1	39649,3
Платные услуги населению <sup>10</sup> , млн. руб.	171447,3	187603,3	201235,0	214509,7	230823,7
Внешнеторговый оборот, млн. долл. США	8137,2	6925,7	7732,3	9734,2	12116,9
в том числе:					
экспорт	4730,0	4804,6	5545,7	6844,7	9062,6
импорт	3407,2	2121,1	2186,6	2889,5	3054,3
Индекс потребительских цен на товары и услуги <sup>11</sup> , %	111,8	112,1	105,2	101,6	104,5
Индекс цен производителей промышленных товаров, реализуемых на внутренний рынок <sup>11</sup> , %	106,8 <sup>12</sup>	111,5 <sup>12</sup>	106,0 <sup>12</sup>	100,1	105,4
Индекс цен производителей сельскохозяйственной продукции <sup>11</sup> , %	106,7	116,1	96,5	91,1	115,6

Основные социальные и экономические характеристики  
Ростовской области

Продолжение

	2014	2015	2016	2017	2018
Индекс тарифов на грузовые перевозки <sup>11</sup> , %	106,8	113,1	106,7	103,6	105,1
Доходы консолидированного бюджета области, млн. руб.	164185,8	170793,4	190895,1	192154,6	217310,1
Расходы консолидированного бюджета области, млн. руб.	176458,3	185397,2	186359,2	190689,2	209418,5
Профицит, дефицит (-) консолидированного бюджета, млн. руб.	-12272,4	-14603,8	4535,9	1465,0	7891,6
Сальдированный финансовый результат (прибыль, убыток (-)) в экономике <sup>13</sup> , млн. руб.	5792,1	32937,1	85787,1	56587,1	46219,8
Инвестиции в основной капитал, млн. руб.	264172,8	309436,2	294480,7	323903,2 <sup>6</sup>	264870,6 <sup>14</sup>
Ввод в действие общей площади жилых домов, тыс. кв. м	2325,0	2408,7	2293,1	2333,9	2347,4

Основные социальные и экономические характеристики  
Ростовской области

Продолжение

	2014	2015	2016	2017	2018
Продукция сельского хозяйства <sup>15,16</sup> , млн. руб.	172459,2	219008,1	252776,8	254430,9	255128,6
в том числе:					
растениеводства	110907,4	146580,8	175776,8	177331,0	184276,7
животноводства	61551,8	72427,2	77000,0	77099,9	70852,0
Грузооборот транспорта общего пользования, млн. т-км	52371	52497	54576	54724	58609
Пассажирооборот транспорта общего пользования <sup>17</sup> , млн. пассажира-км	11917	10975	9392	8894	9929

<sup>1</sup> Данные в стоимостном выражении приведены в фактически действовавших ценах.

<sup>2</sup> С учетом лиц, занятых в домашнем хозяйстве производством товаров и услуг для реализации (включая лиц, занятых в личном подсобном сельском хозяйстве), для которых эта работа является основной.

<sup>3</sup> За 2015-2018 годы данные о среднегодовой численности занятых в экономике рассчитаны в соответствии с актуализированной методологией расчета баланса трудовых ресурсов и затрат труда.

<sup>4</sup> В среднем за год по результатам выборочных обследований рабочей силы.

<sup>5</sup> По данным Пенсионного фонда Российской Федерации по Ростовской области, 2014г.- на конец года, 2015, 2016, 2017, 2018гг. – на 1 января года, следующего за отчетным.

<sup>6</sup> Данные уточнены.

<sup>7</sup> Данные предварительные и могут быть уточнены.

<sup>8</sup> Данные рассчитаны в соответствии с Методологическими положениями по расчету показателей денежных доходов и расходов населения, утвержденными приказом Росстата от 02.07.2014 № 465 с изменениями от 20.11.2018 № 680.

<sup>9</sup> Оценка.

<sup>10</sup> По всем каналам реализации.

<sup>11</sup> Декабрь в % к декабрю предыдущего года.

<sup>12</sup> В целях обеспечения сопоставимости ранее опубликованные данные за 2014-2016 годы пересчитаны в соответствии с группировками ОКВЭД2.

<sup>13</sup> По данным годовой бухгалтерской отчетности, по крупным и средним организациям, являющимся юридическими лицами.

<sup>14</sup> По полному кругу организаций (до утверждения Росстата) с учетом экспертной оценки параметров неформальной экономической деятельности.

<sup>15</sup> В хозяйствах всех категорий.

<sup>16</sup> За 2014-2017 годы пересчитанные данные с учетом итогов ВСХП-2016.

<sup>17</sup> С учетом всех видов транспорта, включая перевозки по заказным и туристско-экскурсионным маршрутам.

### 1.5 Динамика основных социально-экономических показателей

(в процентах к предыдущему году; стоимостные показатели  
в сопоставимых ценах)

	2014	2015	2016	2017	2018
Среднегодовая численность занятых в экономике	99,8	x	101,0 <sup>1</sup>	99,5 <sup>1</sup>	98,9 <sup>1</sup>
Общая численность безработных (в среднем за год)	97,7	103,6	96,6	95,6	90,7
Численность пенсионеров на конец года	100,8	101,5	101,2	100,4	100,0
Реальные денежные доходы населения <sup>2</sup>	103,2	97,7	96,7	100,6	102,3
Реальная начисленная заработная плата	100,6	91,3	100,1	103,4	108,0
Реальный размер среднегодовой величины назначенных месячных пенсий	99,9	96,4	96,7	104,2 <sup>3</sup>	98,0 <sup>3</sup>
Валовой региональный продукт	103,2	104,0	103,2	102,4	...
Оборот розничной торговли	102,5	93,5	96,6	100,3	103,1
Оборот общественного питания	103,3	93,3	95,4	103,7	105,5
Платные услуги населению	103,8	102,7	101,9	102,3	103,0
Инвестиции в основной капитал	102,1	104,3	89,9	107,7	80,0 <sup>4</sup>



Основные социальные и экономические характеристики  
Ростовской области

Продолжение

	2014	2015	2016	2017	2018
Ввод общей площади жилых домов	109,0	103,6	95,2	101,8	100,6
Индекс промышленного производства <sup>5</sup>	105,4	153,0	112,2	107,1	110,4
Продукция сельского хозяйства <sup>6</sup>	110,9	102,7	115,8	107,6	91,4
продукция растениеводства	116,1	103,1	121,9	109,6	89,0
продукция животноводства	101,9	101,8	103,6	103,0	96,9
Грузооборот транспорта общего пользования	100,2	100,2	104,0	100,3	107,1
Пассажирооборот транспорта общего пользования <sup>7</sup>	101,6	92,1	85,5	94,7	111,6
Сальдированный финансовый результат (прибыль минус убыток) по сопоставимому кругу крупных и средних организаций <sup>8</sup>	11,8	229,1	255,7	64,3	83,1

<sup>1</sup> Темп определен по данным о среднегодовой численности занятых за 2016-2018 годы, рассчитанной в соответствии с актуализированной методологией расчета баланса трудовых ресурсов и затрат труда.

<sup>2</sup> Данные рассчитаны в соответствии с Методологическими положениями по расчету показателей денежных доходов и расходов населения, утвержденными приказом Росстата от 02.07.2014 № 465 с изменениями от 20.11.2018 № 680.

<sup>3</sup> С учетом единовременной денежной выплаты в размере 5 тыс.рублей, назначенной в соответствии с Федеральным законом от 22 ноября 2016 года № 585-ФЗ.

<sup>4</sup> По полному кругу организаций (до утверждения Росстата) с учетом экспертной оценки параметров неформальной экономической деятельности.

<sup>5</sup> До 2015 года агрегированный индекс производства по видам экономической деятельности «Добыча полезных ископаемых», «Обрабатывающие производства», «Производство и распределение электроэнергии, газа и воды»(ОКВЭД). С 2015 года агрегированный индекс производства в соответствии с группировками ОКВЭД2 по видам экономической деятельности «Добыча полезных ископаемых», «Обрабатывающие производства», «Обеспечение электрической энергией, газом и паром; кондиционирование воздуха», «Водоснабжение, водоотведение, организация сбора и утилизации отходов, деятельность по ликвидации загрязнений», за 2015-2016 годы представлен с учетом ретроспективных пересчетов, проведенных в соответствии с планом мероприятий по внедрению ОКВЭД2 и ОКПД2.

<sup>6</sup> За 2014-2017 годы пересчитанные данные с учетом итогов ВСХП-2016.

<sup>7</sup> С учетом всех видов транспорта, включая перевозки по заказным и туристско-экскурсионным маршрутам.

<sup>8</sup> По данным годовой бухгалтерской отчетности, по крупным и средним организациям, являющимся юридическими лицами.

### 1.6 Оборот организаций по видам экономической деятельности<sup>1</sup> (в фактически действовавших ценах, млрд. рублей)

	2017	2018	В % к 2017 <sup>2</sup>
<b>Всего</b>	3131,0	3601,5	108,2
из них организации с основным видом деятельности:			
<b>сельское, лесное хозяйство, охота, рыболовство и рыбоводство</b>	112,3	125,9	108,8
в том числе:			
растениеводство и животноводство, охота и предоставление соответствующих услуг в этих областях	109,6	124,8	109,1
рыболовство и рыбоводство	1,2	1,1	82,3
<b>добыча полезных ископаемых</b>	28,3	33,3	109,2
из нее:			
добыча угля	20,4	22,7	111,1
добыча сырой нефти и природного газа	1,8	1,7	95,6
добыча прочих полезных ископаемых	5,8	8,9	107,5
<b>обрабатывающие производства</b>	815,5	973,5	116,4
из них:			
производство пищевых продуктов	128,6	182,9	137,2
производство напитков	25,2	26,5	104,8
производство табачных изделий	17,2	x	105,2
производство текстильных изделий	11,5	12,1	107,8
производство одежды	49,1	44,2	87,6
производство кожи и изделий из кожи	1,7	1,7	85,8
обработка древесины и производство изделий из дерева и пробки, кроме мебели, производство изделий из соломки и материалов для плетения	1,3	1,7	100,6
производство бумаги и бумажных изделий	7,0	10,0	130,8
деятельность полиграфическая и копирование носителей информации	0,9	2,9	106,4
производство кокса и нефтепродуктов	104,9	146,2	141,2
производство химических веществ и химических продуктов	22,0	21,8	99,7
производство лекарственных средств и материалов, применяемых в медицинских целях	1,9	x	100,6
производство резиновых и пластмассовых изделий	29,4	37,6	123,7
производство прочей неметаллической минеральной продукции	43,6	71,3	158,5

Основные социальные и экономические характеристики  
Ростовской области

Продолжение

	2017	2018	В % к 2017 <sup>2</sup>
производство металлургическое	55,7	63,8	111,5
производство готовых металлических изделий, кроме машин и оборудования	63,6	64,2	97,3
производство компьютеров, электронных и оптических изделий	12,0	10,9	86,5
производство электрического оборудования	12,3	17,9	108,8
производство машин и оборудования, не включенных в другие группировки	67,1	62,7	97,6
производство автотранспортных средств, прицепов и полуприцепов	3,3	4,2	115,4
производство прочих транспортных средств и оборудования	133,7	141,8	105,8
производство мебели	7,1	7,2	95,0
производство прочих готовых изделий	1,7	1,6	83,9
ремонт машин и оборудования	14,6	19,0	110,7
<b>обеспечение электрической энергией, газом и паром; кондиционирование воздуха</b>	223,6	241,2	96,9
в том числе:			
производство, передача и распределение электроэнергии	159,7	175,0	94,4
производство и распределение газообразного топлива	44,3	45,3	104,3
производство, передача и распределение пара и горячей воды; кондиционирование воздуха	19,6	20,8	103,9
<b>водоснабжение; водоотведение, организация сбора и утилизации отходов, деятельность по ликвидации загрязнений</b>	26,2	30,0	118,3
<b>строительство</b>	92,3	76,7	48,9
<b>торговля оптовая и розничная; ремонт автотранспортных средств и мотоциклов</b>	1475,3	1702,5	110,6
торговля оптовая, кроме оптовой торговли автотранспортными средствами и мотоциклами	1036,9	1205,1	109,9
торговля розничная, кроме торговли автотранспортными средствами и мотоциклами	354,3	378,6	110,7
<b>транспортировка и хранение</b>	136,2	164,3	122,3
<b>деятельность гостиниц и предприятий общественного питания</b>	20,1	20,9	114,6

Основные социальные и экономические характеристики  
Ростовской области

Продолжение

	2017	2018	В % к 2017 <sup>2</sup>
<b>деятельность в области информации и связи</b>	50,9	53,9	105,7
<b>деятельность по операциям с недвижимым имуществом</b>	41,8	43,8	91,2
<b>деятельность профессиональная, научная и техническая</b>	55,5	63,7	107,4
<b>деятельность административная и сопутствующие дополнительные услуги</b>	13,0	23,9	111,7
<b>государственное управление и обеспечение военной безопасности; социальное обеспечение</b>	1,9	1,7	105,9
<b>образование</b>	10,0	10,8	108,8
<b>деятельность в области здравоохранения и социальных услуг</b>	22,2	27,6	114,2
<b>деятельность в области культуры, спорта, организации досуга и развлечений</b>	3,1	4,1	132,1
<b>предоставление прочих видов услуг</b>	2,8	3,7	100,2

<sup>1</sup>Без учета деятельности финансовых организаций.

<sup>2</sup>По сопоставимому кругу предприятий и организаций

## НАСЕЛЕНИЕ

2

*Численность и состав населения*

*Распределение городских поселений  
по числу жителей*

*Показатели естественного движения населения*

*Рождаемость*

*Смертность*

*Брачность и разводимость*

*Миграция*

2.1	Основные демографические показатели	32
	<b>Численность и состав населения</b>	
2.2	Численность населения	34
2.3	Численность мужчин и женщин	34
2.4	Распределение населения по возрастным группам	35
2.5	Распределение населения по состоянию в браке	38
2.6	Национальный состав населения области по наиболее многочисленным национальностям	42
	<b>Распределение городских поселений по числу жителей</b>	
2.7	Города с численностью населения 100 и более тыс. человек	43
2.8	Распределение городов и поселков городского типа по числу жителей	44
	<b>Показатели естественного движения населения</b>	
2.9	Рождаемость, смертность и естественный прирост (убыль) населения	46
2.10	Ожидаемая продолжительность жизни при рождении	47
	<b>Рождаемость</b>	
2.11	Возрастные коэффициенты рождаемости	49
2.12	Число родившихся у женщин, не состоявших в зарегистрированном браке	49
	<b>Смертность</b>	
2.13	Возрастные коэффициенты смертности	50
2.14	Смертность по основным классам причин смерти	52
2.15	Смертность по основным классам причин смерти в трудоспособном возрасте	53
2.16	Смертность населения от убийств и самоубийств	54
2.17	Смертность женщин от осложнений беременности, родов и послеродового периода	55

2.18	Младенческая смертность	55
2.19	Младенческая смертность по основным классам причин смерти	56

**Брачность и разводимость**

2.20	Браки и разводы	57
------	-----------------	----

**Миграция**

2.21	Общие итоги миграции населения Ростовской области	58
2.22	Международная миграция населения Ростовской области	59
2.23	Численность вынужденных переселенцев и лиц, получивших временное убежище в Ростовской области	60
2.24	Возрастно-половой состав вынужденных переселенцев и лиц, получивших временное убежище в Ростовской области	60

В разделе приведены данные о численности населения, возрастном составе, основных показателях естественного движения населения, миграции населения.

Приведена информация по данным ВПН-2010 года о национальном составе населения области по наиболее многочисленным национальностям, о распределении населения по состоянию в браке, образовательному уровню населения.

Первоисточником получения сведений о населении являются переписи населения.

**Текущая оценка численности населения** производится на основании итогов последней переписи населения, к которым ежегодно прибавляются числа родившихся и прибывших на данную территорию и вычитаются числа умерших и выбывших с данной территории. На основании итогов очередной переписи уточняется оценка численности населения за предыдущий межпереписной период, а также производятся пересчеты относительных показателей с учетом изменившейся численности за соответствующие годы.

В таблицах, характеризующих **общую численность жителей** и содержащих сведения о возрасте, состоянии в браке, а также о группировке городских поселений, данные приведены по постоянному населению, к которому относятся лица, постоянно проживающие на данной территории, включая временно отсутствующих на момент переписи.

Распределение населения на городское и сельское производится по месту проживания, при этом городскими поселениями считаются населенные пункты, отнесенные в установленном законодательством порядке к категории городских. Все остальные населенные пункты являются сельскими.

В таблицах с данными о численности населения по основным возрастным группам к населению моложе трудоспособного возраста отнесены дети и подростки до 16 лет; трудоспособного возраста - мужчины 16-59 лет, женщины 16-54 года; старше трудоспособного возраста - мужчины 60 лет и старше, женщины 55 лет и старше.



Сведения **о рождениях, смертях, браках, разводах** получены на основании ежегодной статистической разработки данных, содержащихся в формах статистической отчетности 1-РОД, 1-У, БР, РЗ, заполняемых органами записи актов гражданского состояния. В число родившихся включены только родившиеся живыми.

Органы местного самоуправления вправе по просьбе лиц, желающих вступить в брак, разрешить вступить в брак лицам, достигшим возраста 16 лет. Законами субъекта Российской Федерации могут быть установлены порядок и условия, при которых вступление в брак может быть разрешено в виде исключения до 16 лет.

Датой заключения брака считается дата его регистрации в органах ЗАГС. Брак, расторгаемый в органах ЗАГС, прекращается со дня государственной регистрации расторжения брака, а при расторжении брака в суде – со дня вступления решения суда в законную силу.

Источником информации **о причинах смерти** являются формы статистической отчетности 1-У.

**Общие коэффициенты рождаемости и смертности** - отношение, соответственно, числа родившихся (живыми) и числа умерших в течение календарного года к среднегодовой численности населения. Исчисляются в промилле.

**Коэффициент естественного прироста** - разность общих коэффициентов рождаемости и смертности. Исчисляется в промилле.

**Среднегодовая численность населения** - средняя арифметическая из численности на начало и конец соответствующего периода.

Общие показатели естественного движения используются, как правило, для оценки текущих изменений в развитии населения в целом. Для развернутой (полной) характеристики демографической ситуации наряду с общими коэффициентами **используются и специальные коэффициенты**. Среди них:

**возрастные коэффициенты рождаемости** - отношение числа родившихся за год у женщин данной возрастной группы к среднегодовой численности женщин этого возраста по текущей оценке. При расчете коэффициента для возрастной группы до 20 лет в качестве знаменателя принята численность женщин в возрасте 15-19 лет. При вычислении коэффициента для возрастной группы 15-49 лет в числитель включены все родившиеся, включая родившихся у матерей в возрасте до 15 лет и старше 49;

**суммарный коэффициент рождаемости** - сумма возрастных коэффициентов рождаемости, рассчитанных по одногодичным возрастным группам. Этот коэффициент показывает, сколько в среднем детей родила бы одна женщина на протяжении всего репродуктивного периода (т.е. от 15 до 50 лет) при сохранении повозрастной рождаемости на уровне того года, для которого вычисляется показатель. Его величина, в отличие от общего коэффициента рождаемости, не зависит от возрастного состава населения и характеризует средний уровень рождаемости в данном календарном периоде;

**ожидаемая продолжительность жизни при рождении** - число лет, которое в среднем предстояло бы прожить человеку из поколения родившихся при условии, что на протяжении всей жизни этого поколения возрастная смертность остается на уровне того года, для которого вычислен показатель. Ожидаемая продолжительность жизни является одним из важнейших обобщающих показателей демографической статистики;

**коэффициенты смертности по причинам смерти** - отношение чисел умерших от указанных причин смерти к среднегодовой численности населения по текущей оценке. В отличие от общих коэффициентов смертности они рассчитаны не на 1000 населения, а на 100000 населения;

**общие коэффициенты брачности и разводимости** - отношение числа зарегистрированных в течение календарного года браков и разводов к среднегодовой численности населения. Исчисляются в промилле;

**коэффициент младенческой смертности** исчисляется как сумма двух составляющих, первая из которых - отношение числа умерших в возрасте до одного года из поколения, родившегося в том году, для которого вычисляется коэффициент, к общему числу родившихся в том же году; а вторая - отношение числа умерших в возрасте до одного года из поколения, родившегося в предыдущем году, к общему числу родившихся в предыдущем году. Исчисляется в промилле.

Данные **о миграции** получены в результате разработки поступающих от территориальных органов Федеральной миграционной службы документов статистического учета прибытий и выбытий. Листки статистического учёта мигрантов составляются при регистрации и снятии с регистрационного учета населения по месту жительства, а также (с 2011 г.) при регистрации по месту пребывания на срок 9 месяцев и более. Снятие с регистрационного учёта осуществляется автоматически в процессе электронной обработки данных о миграции населения при перемещениях в пределах Российской Федерации, а также по истечении срока пребывания у мигрантов независимо от места прежнего жительства.

Понятия «прибывшие» и «выбывшие» характеризуют миграцию с некоторой условностью, т.к. одно и то же лицо может в течение года менять место постоянного жительства не один раз.

Сведения **о вынужденных переселенцах и беженцах** приведены по данным Федеральной миграционной службы в отношении лиц, официально получивших этот статус в территориальных органах Федеральной миграционной службы России.

**2.1 Основные демографические показатели**

	2015	2016	2017	2018	2019
Численность населения <sup>1</sup> -					
всего, тыс. чел.	4242,1	4236,0	4231,3	4220,4	4202,3
в том числе:					
городское	2878,9	2872,1	2874,0	2871,4	2863,7
сельское	1363,2	1363,9	1357,3	1349,0	1338,6
Из общей численности населения – население в возрасте <sup>1</sup> , тыс. чел.					
- моложе					
трудоспособного	683,5	699,0	708,9	715,6	716,2
- трудоспособном <sup>2</sup>	2463,0	2421,7	2390,9	2359,0	2327,6
- старше					
трудоспособного	1095,6	1115,3	1131,5	1145,8	1158,5
Ожидаемая продолжительность жизни при рождении, число лет:					
все население	71,90	72,20	73,03	73,21	
мужчины	66,90	67,33	68,29	68,51	
женщины	76,73	76,85	77,53	77,67	
<b>На 1000 населения<sup>3</sup></b>					
Родившихся	12,1	11,6	10,3	9,7	
Умерших – всего	13,9	13,9	13,4	13,5	
в том числе					
детей в возрасте до 1 года <sup>4</sup>	6,6	6,6	6,5	5,1	
Естественный прирост, убыль (-) населения	-1,8	-2,3	-3,1	-3,8	
Число браков	7,8	6,3	7,0	5,9	
Число разводов	4,3	4,3	4,3	4,1	
Миграционный прирост, убыль (-) населения	0,4	1,2	0,5	-0,6	

<sup>1</sup> Данные приведены на 1 января соответствующего года.<sup>2</sup> Мужчины 16-59 лет, женщины – 16-54 года.<sup>3</sup> Данные приводятся за соответствующий год.<sup>4</sup> На 1000 родившихся живыми.

**Плотность населения в районах Ростовской области  
на 1 января 2019 года<sup>1</sup>**

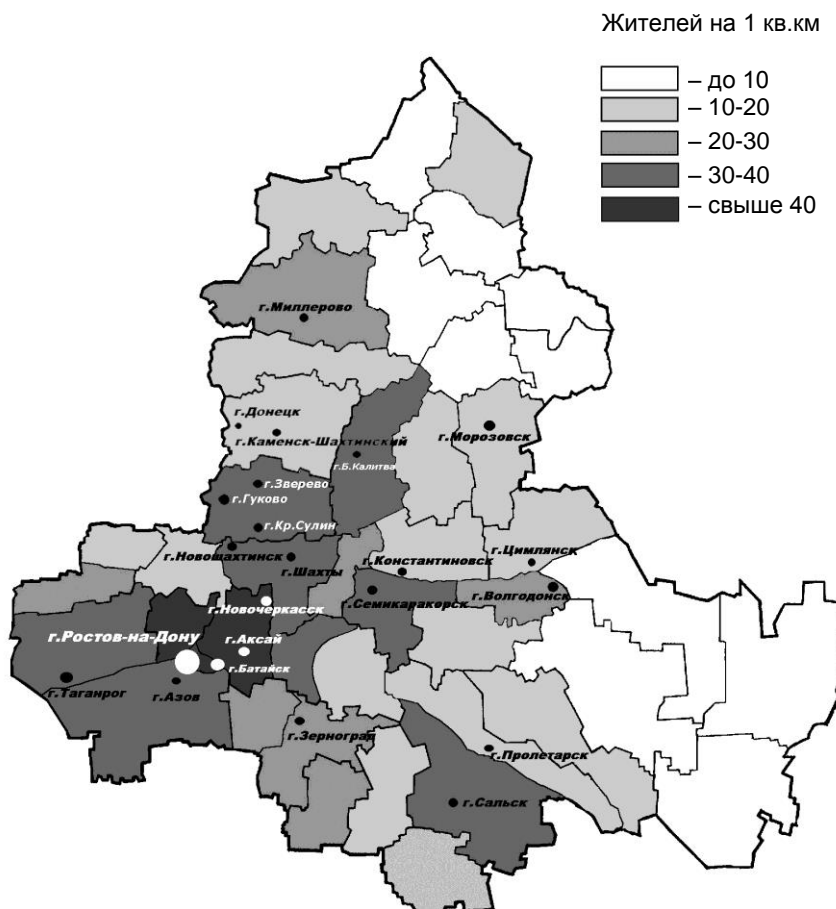

<sup>1</sup> Показатель плотности рассчитан как отношение оценки численности постоянного населения на 1 января 2019 года к площади территории.

## Численность и состав населения

### 2.2 Численность населения<sup>1</sup>

	Все население, тыс. чел.	в том числе:		В общей численности населения, %	
		городское	сельское	городское	сельское
2015	4242,1	2878,9	1363,2	67,9	32,1
2016	4236,0	2872,1	1363,9	67,8	32,2
2017	4231,3	2874,0	1357,3	67,9	32,1
2018	4220,4	2871,4	1349,0	68,0	32,0
2019	4202,3	2863,7	1338,6	68,1	31,9

### 2.3 Численность мужчин и женщин<sup>1</sup>

	Все население, чел.	в том числе:		В общей численности населения, %	
		мужчины	женщины	мужчины	женщины
2015	4242080	1966859	2275221	46,4	53,6
2016	4236000	1964399	2271601	46,4	53,6
2017	4231355	1962778	2268577	46,4	53,6
2018	4220452	1959700	2260752	46,4	53,6
2019	4202320	1952807	2249513	46,5	53,5

<sup>1</sup> Данные приведены на 1 января соответствующего года.

## 2.4 Распределение населения по возрастным группам<sup>1</sup>

(человек)

	2015	2016	2017	2018	2019
<b>Все население</b>	4242080	4236000	4231355	4220452	4202320
в том числе в возрасте, лет:					
0 – 4	238530	245839	248465	242196	233735
5 – 9	214226	216513	221623	227623	231100
10 – 14	195489	197713	202433	206665	210903
15 – 19	194417	189724	186229	188628	192267
20 – 24	288428	259568	235816	214449	203831
25 – 29	359876	357404	348575	334005	311873
30 – 34	346532	347345	355898	361927	358405
35 – 39	304126	312415	316721	324137	334290
40 – 44	286020	287705	291379	291722	295057
45 – 49	261717	262982	264114	269504	272496
50 – 54	318878	300342	284287	270608	258989
55 – 59	313419	322709	324734	321849	315616
60 – 64	279938	281562	285837	287376	290531
65 – 69	196994	223324	233494	243459	251012
70 и более	443490	430855	431750	436304	442215
Из общей численности – население в возрасте:					
моложе					
трудоспособного	683474	698981	708952	715601	716233
трудоспособном	2463040	2421681	2390902	2359064	2327604
старше					
трудоспособного	1095566	1115338	1131501	1145787	1158483

Население

Продолжение

	2015	2016	2017	2018	2019
<b>Городское население</b>	2878935	2872160	2874038	2871412	2863661
в том числе в возрасте, лет:					
0 – 4	155035	162337	166949	165319	161908
5 – 9	135954	137319	141551	146895	150477
10 – 14	122332	124086	127686	130571	133855
15 – 19	126054	122467	120496	122549	125467
20 – 24	211265	186133	164564	144019	134357
25 – 29	255765	255571	252446	245531	229819
30 – 34	248103	248069	254406	258972	257038
35 – 39	213942	221031	225350	231408	239487
40 – 44	196452	197551	201096	202337	205801
45 – 49	172559	175069	177253	182250	185276
50 – 54	206974	193990	183542	175016	168488
55 – 59	206847	211591	211699	209180	204156
60 – 64	190878	189904	191385	191191	191948
65 – 69	138432	155860	161990	167656	172002
70 и более	298343	291182	293625	298518	303582
Из общей численности – население в возрасте:					
моложе трудоспособного	435066	448298	458767	467378	471634
трудоспособном	1697310	1665676	1647127	1627096	1608061
старше трудоспособного	746559	758186	768144	776938	783966



	2015	2016	2017	2018	2019
<b>Сельское население</b>	1363145	1363840	1357317	1349040	1338659
в том числе в возрасте, лет:					
0 – 4	83495	83502	81516	76877	71827
5 – 9	78272	79194	80072	80728	80623
10 – 14	73157	73627	74747	76094	77048
15 – 19	68363	67257	65733	66079	66800
20 – 24	77163	73435	71252	70430	69474
25 – 29	104111	101833	96129	88474	82054
30 – 34	98429	99276	101492	102955	101367
35 – 39	90184	91384	91371	92729	94803
40 – 44	89568	90154	90283	89385	89256
45 – 49	89158	87913	86861	87254	87220
50 – 54	111904	106352	100745	95592	90501
55 – 59	106572	111118	113035	112669	111460
60 – 64	89060	91658	94452	96185	98583
65 – 69	58562	67464	71504	75803	79010
70 и более	145147	139673	138125	137786	138633
Из общей численности – население в возрасте:					
моложе трудоспособного	248408	250683	250185	248223	244599
трудоспособном	765730	756005	743775	731968	719543
старше трудоспособного	349007	357152	363357	368849	374517

<sup>1</sup> Данные приведены на 1 января соответствующего года.

**2.5 Распределение населения по состоянию в браке**

(по данным Всероссийской переписи населения 2010 года)

	Мужчины, человек	Указавшие состояние в браке	в том числе		
			состоящие в браке	из них:	
				в зарегистрированном	в незарегистрированном

Население

в возрасте 16 лет и  
более

1646342

1628165

1029037

907479

121558

в том числе в  
возрасте, лет:

16 – 17

49718

48028

237

91

146

18 – 19

61564

60546

1428

728

700

20 – 24

181857

179348

35970

25242

10728

25 – 29

176689

174549

94430

77994

16436

30 – 34

158122

156274

107941

92524

15417

35 – 39

143533

141980

105778

91241

14537

40 – 44

131181

129851

100666

87459

13207

45 – 49

148154

146725

116981

103853

13128

50 – 54

155163

153769

125879

113349

12530

55 – 59

132333

131256

108879

99427

9452

60 – 64

102883

102044

84454

78370

6084

65 – 69

51257

50850

40642

37907

2735

70 и более

153888

152945

105752

99294

6458

Возраст не указан

477

57

39

30

9

Население

Продолжение

	в том числе:				Не указавшие состояние в браке
	никогда не состоявшие в браке	разведены официально (развод зарегистрирован)	разошедшиеся	вдовы	

Население  
в возрасте 16 лет и  
более

392491    109494    28185    68958    18177

в том числе в  
возрасте, лет:

16 – 17	47767	12	8	4	1690
18 – 19	59045	41	26	6	1018
20 – 24	141026	1581	721	50	2509
25 – 29	69876	7475	2625	143	2140
30 – 34	30677	13311	3931	414	1848
35 – 39	16273	15296	3978	655	1553
40 – 44	8989	15270	3651	1275	1330
45 – 49	6957	16524	3900	2363	1429
50 – 54	5106	15005	3586	4193	1394
55 – 59	3155	11099	2608	5515	1077
60 – 64	1660	6917	1599	7414	839
65 – 69	706	2635	598	6269	407
70 и более	1254	4328	954	40657	943
Возраст не указан	14	3	-	1	420

Население

Продолжение

	Женщины, человек	Указавшие состояние в браке	в том числе		
			состоящие в браке	из них:	
				в зарегистрированном	в незарегистрированном

Население  
в возрасте 16 лет и  
более

1984720 1965745 1030990 910382 120608

в том числе в  
возрасте, лет:

16 – 17	46124	45044	1192	490	702
18 – 19	61133	60279	6944	4056	2888
20 – 24	178016	175834	69778	53797	15981
25 – 29	176016	173980	111565	94936	16629
30 – 34	159479	157784	109911	94596	15315
35 – 39	150754	149235	104988	91314	13674
40 – 44	139962	138598	96577	85114	11463
45 – 49	167141	165530	114419	102546	11873
50 – 54	183834	182246	120913	109864	11049
55 – 59	169715	168267	102601	94534	8067
60 – 64	140887	139850	75295	70007	5288
65 – 69	86216	85625	37051	34605	2446
70 и более	325443	323473	79756	74523	5233
Возраст не указан	493	63	50	38	12

Население

Продолжение

	в том числе:				Не указавшие состояние в браке
	никогда не состоявшие в браке	разведены официально (развод зарегистрирован)	разошедшиеся	вдовы	

Население  
в возрасте 16 лет и  
более

307612      216495      41551      369097      18975

в том числе в  
возрасте, лет:

16 – 17	43799	22	23	8	1080
18 – 19	52968	199	156	12	854
20 – 24	98412	5241	2134	269	2182
25 – 29	42805	14433	4247	930	2036
30 – 34	20424	20447	4977	2025	1695
35 – 39	11411	24257	4736	3843	1519
40 – 44	7035	24273	4227	6486	1364
45 – 49	6520	27848	4780	11963	1611
50 – 54	5836	29481	4776	21240	1588
55 – 59	5036	24927	4076	31627	1448
60 – 64	3634	17671	2700	40550	1037
65 – 69	1885	8209	1370	37110	591
70 и более	7847	19487	3349	213034	1970
Возраст не указан	6	2	-	5	430

**2.6 Национальный состав населения области  
по наиболее многочисленным национальностям**  
(по данным Всероссийской переписи населения 2010 года)

	Всего по области		в том числе			
	чел.	в % к общей численности населения	городское население		сельское население	
			чел.	в % к общей численности городского населения	чел.	в % к общей численности сельского населения
Все население	4277976	x	2875121	x	1402855	x
Лица, указавшие национальную принадлежность	4201241	100,00	2815363	100,00	1385878	100,00
из них:						
русские	3795607	90,34	2597425	92,26	1198182	86,46
армяне	110727	2,64	64868	2,30	45859	3,31
украинцы	77802	1,85	50484	1,79	27318	1,97
турки	35902	0,85	2099	0,07	33803	2,44
азербайджанцы	17961	0,43	12833	0,46	5128	0,37
цыгане	16657	0,40	6625	0,24	10032	0,72
белорусы	16493	0,39	9212	0,33	7281	0,53
татары	13948	0,33	10534	0,37	3414	0,25
корейцы	11597	0,28	5762	0,20	5835	0,42
чеченцы	11449	0,27	1775	0,06	9674	0,70
даргинцы	8304	0,20	1053	0,04	7251	0,52
грузины	8296	0,20	6552	0,23	1744	0,13
молдаване	6664	0,16	3276	0,12	3388	0,24
аварцы	4595	0,11	1462	0,05	3133	0,23
немцы	4234	0,10	2385	0,08	1849	0,13
лезгины	3902	0,09	3063	0,11	839	0,06
евреи	3231	0,08	3103	0,11	128	0,01
казахи	3046	0,07	960	0,03	2086	0,15
осетины	2801	0,07	1928	0,07	873	0,06
узбеки	2753	0,07	1954	0,07	799	0,06
греки	2487	0,06	1843	0,07	644	0,05
табасараны	2481	0,06	1029	0,04	1452	0,10
удмурты	2411	0,06	809	0,03	1602	0,12
мордва	2198	0,05	1235	0,04	963	0,07
чуваши	2171	0,05	1247	0,04	924	0,07
марийцы	1987	0,05	712	0,03	1275	0,09
удины	1866	0,04	980	0,03	886	0,06
ассирийцы	1774	0,04	1292	0,05	482	0,03
езиды	1771	0,04	1089	0,04	682	0,05
киргизы	1648	0,04	1507	0,05	141	0,01
таджики	1618	0,04	1184	0,04	434	0,03
ингуши	1520	0,04	1144	0,04	376	0,03
кумыки	1511	0,04	744	0,03	767	0,06

**Распределение городских поселений  
по числу жителей**

**2.7 Города с численностью населения  
100 и более тыс. человек**  
(на 1 января; тыс. человек)

	2015	2016	2017	2018	2019
Ростов-на-Дону	1114,8	1119,9	1125,3	1130,3	1133,3
Батайск	119,8	122,3	124,7	126,7	127,6
Волгодонск	170,2	170,5	171,5	171,7	172,0
Новочеркасск	172,8	170,2	168,8	168,0	167,4
Новошахтинск	109,2	109,0	108,8	108,4	107,6
Таганрог	253,1	251,1	250,3	249,9	248,7
Шахты	237,2	236,8	235,5	233,8	231,7

**2.8 Распределение городов и поселков  
городского типа по числу жителей**  
(на 1 января)

	Число городов и поселков городского типа				
	2015	2016	2017	2018	2019

**Города и поселки  
городского типа –**

всего 30 29 29 29 29

из них с числом  
жителей, тыс. чел.:

до 3	2	2	2	2	2
3,0 – 4,9	-	-	-	-	-
5,0 – 9,9	3	2	2	2	2
10,0 – 19,9	5	6	6	6	6
20,0 – 49,9	9	8	8	8	8
50,0 – 99,9	4	4	4	4	4
100,0 – 249,9	5	5	5	6	6
250,0 – 499,9	1	1	1	-	-
500,0 – 999,9	-	-	-	-	-
1 млн. и более	1	1	1	1	1

**Города – всего**

23 23 23 23 23

из них с числом  
жителей, тыс. чел.:

до 20	3	4	4	4	4
20,0 – 49,9	9	8	8	8	8
50,0 – 99,9	4	4	4	4	4
100,0 – 249,9	5	5	5	6	6
250,0 – 499,9	1	1	1	-	-
500,0 – 999,9	-	-	-	-	-
1 млн. и более	1	1	1	1	1

**Поселки городского  
типа – всего**

7 6 6 6 6

из них с числом  
жителей, тыс. чел.:

до 3	2	2	2	2	2
3,0 – 4,9	-	-	-	-	-
5,0 – 9,9	3	2	2	2	2
10,0 – 19,9	2	2	2	2	2



	Численность населения				
	2015	2016	2017	2018	2019
<b>Города и поселки городского типа – всего</b>	2878,9	2872,1	2874,0	2871,4	2863,7
из них с числом жителей, тыс. чел.:					
до 3	4,6	4,6	4,6	4,6	4,5
3,0 – 4,9	-	-	-	-	-
5,0 – 9,9	22,0	16,2	16,1	15,7	15,4
10,0 – 19,9	73,7	93,3	92,4	91,4	90,2
20,0 – 49,9	303,7	281,6	280,6	278,7	275,8
50,0 – 99,9	297,8	296,6	295,5	292,2	289,5
100,0 – 249,9	809,2	808,8	809,2	1058,5	1055,0
250,0 – 499,9	253,1	251,1	250,3	-	-
500,0 – 999,9	-	-	-	-	-
1 млн. и более	1114,8	1119,9	1125,3	1130,3	1133,3
<b>Города – всего</b>	2830,2	2829,4	2831,5	2829,4	2822,3
из них с числом жителей, тыс. чел.:					
до 20	51,6	71,4	70,6	69,7	68,7
20,0 – 49,9	303,7	281,6	280,6	278,7	275,8
50,0 – 99,9	297,8	296,6	295,5	292,2	289,5
100,0 – 249,9	809,2	808,8	809,2	1058,5	1055,0
250,0 – 499,9	253,1	251,1	250,3	-	-
500,0 – 999,9	-	-	-	-	-
1 млн. и более	1114,8	1119,9	1125,3	1130,3	1133,3
<b>Поселки городского типа – всего</b>	48,7	42,7	42,5	42,0	41,4
из них с числом жителей, тыс. чел.:					
до 3	4,6	4,6	4,6	4,6	4,5
3,0 – 4,9	-	-	-	-	-
5,0 – 9,9	22,0	16,2	16,1	15,7	15,4
10,0 – 19,9	22,1	21,9	21,8	21,7	21,5

## Показатели естественного движения населения

## 2.9 Рождаемость, смертность и естественный прирост (убыль) населения

	Всего, чел.			На 1000 населения		
	родившихся	умерших	естественный прирост, убыль(-)	родившихся	умерших	естественный прирост, убыль (-)

## Все население

2014	51392	59740	-8348	12,1	14,1	-2,0
2015	51081	58763	-7682	12,1	13,9	-1,8
2016	49038	58718	-9680	11,6	13,9	-2,3
2017	43614	56424	-12810	10,3	13,4	-3,1
2018	41052	56794	-15742	9,7	13,5	-3,8

## Городское население

2014	33732	39552	-5820	11,7	13,7	-2,0
2015	35520	38978	-3458	12,3	13,5	-1,2
2016	34332	38941	-4609	11,9	13,6	-1,7
2017	30404	37263	-6859	10,6	13,0	-2,4
2018	28732	37796	-9064	10,0	13,2	-3,2

## Сельское население

2014	17660	20188	-2528	12,9	14,8	-1,9
2015	15561	19785	-4224	11,4	14,5	-3,1
2016	14706	19777	-5071	10,8	14,5	-3,7
2017	13210	19161	-5951	9,8	14,2	-4,4
2018	12320	18998	-6678	9,2	14,1	-4,9

**2.10 Ожидаемая продолжительность жизни при рождении**  
(число лет)

	Все население			Городское население			Сельское население		
	всего	мужчины	женщины	всего	мужчины	женщины	всего	мужчины	женщины
2014	71,30	66,13	76,37	71,62	66,33	76,63	70,58	65,66	75,74
2015	71,90	66,90	76,73	72,22	67,10	76,98	71,23	66,47	76,16
2016	72,20	67,33	76,85	72,54	67,57	77,12	71,46	66,80	76,24
2017	73,03	68,29	77,53	73,43	68,59	77,84	72,18	67,61	76,84
2018	73,21	68,51	77,67	73,57	68,72	78,01	72,43	68,03	76,89

**Естественное движение населения**  
(человек)

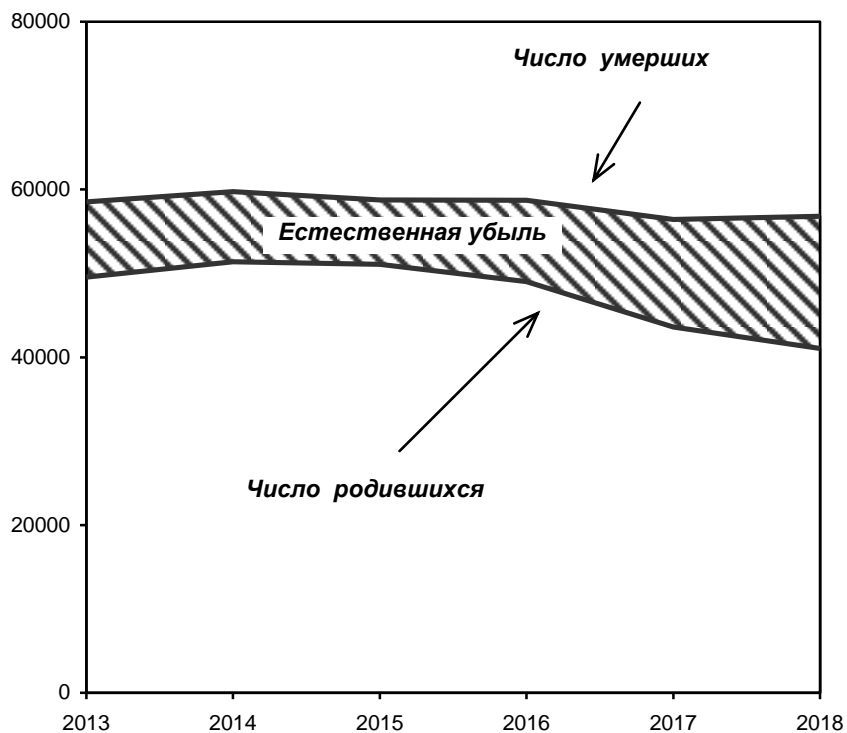

## Рождаемость

### 2.11 Возрастные коэффициенты рождаемости

	Родившиеся в среднем за год на 1000 женщин, в возрасте, лет								Суммар- ный коэффи- циент рождае- мости <sup>2</sup>
	15-19	20-24	25-29	30-34	35-39	40-44	45-49	15-49 <sup>1</sup>	
2014	28,2	81,0	100,6	74,2	33,0	6,8	0,4	49,8	1,605
2015	25,9	84,4	102,7	74,2	34,0	6,7	0,3	50,1	1,627
2016	23,1	82,8	98,2	75,6	34,6	7,0	0,3	48,6	1,596
2017	19,1	78,1	87,3	68,2	33,8	6,6	0,3	43,7	1,460
2018	16,8	76,9	82,7	67,1	33,1	7,0	0,3	41,5	1,416

<sup>1</sup> Включая родившихся у матерей до 15 лет и старше 49 лет.

<sup>2</sup> Среднее число детей, рожденных женщиной за свою жизнь.

### 2.12 Число родившихся у женщин, не состоявших в зарегистрированном браке

	Человек			В % от общего числа родившихся		
	все население	городское население	сельское население	все население	городское население	сельское население
2014	10788	6385	4403	21,0	18,9	24,9
2015	10522	6553	3969	20,6	18,4	25,5
2016	9721	5992	3729	19,8	17,5	25,4
2017	8928	5469	3459	20,5	18,0	26,2
2018	8096	5033	3063	19,7	17,5	24,9

**Смертность**
**2.13 Возрастные коэффициенты смертности**  
 (умершие на 1000 человек соответствующей возрастной группы)

	2014	2015	2016	2017	2018
Всего умерших мужчин	15,2	14,9	14,8	14,1	14,3
из них в возрасте, лет :					
0	9,0	7,3	7,2	7,1	5,6
1 – 4	0,6	0,4	0,3	0,5	0,4
5 – 9	0,3	0,3	0,2	0,2	0,1
10 – 14	0,4	0,3	0,2	0,3	0,3
15 – 19	0,9	0,9	0,8	0,8	0,8
20 – 24	1,8	1,6	1,4	1,2	1,0
25 – 29	3,0	2,7	2,5	2,0	1,8
30 – 34	4,6	4,2	3,6	3,4	3,2
35 – 39	6,6	6,4	5,5	5,3	4,6
40 – 44	8,0	7,5	7,6	6,6	7,0
45 – 49	10,8	9,8	10,2	8,8	9,2
50 – 54	14,8	14,6	14,7	13,3	13,5
55 – 59	21,2	20,0	19,7	19,1	18,6
60 – 64	30,0	29,2	28,7	27,5	28,9
65 – 69	39,9	39,1	39,0	37,0	39,1
70 – 74	60,9	60,5	56,9	51,8	51,0
75 – 79	85,3	85,6	84,8	84,1	83,3
80 – 84	118,8	115,1	112,6	106,1	107,1
85 и более	179,7	181,6	180,1	168,2	169,1

Продолжение

	2014	2015	2016	2017	2018
Всего умерших женщин	13,1	13,0	13,1	12,7	12,8
из них в возрасте, лет:					
0	6,7	5,8	6,0	5,8	4,6
1 – 4	0,4	0,4	0,3	0,2	0,3
5 – 9	0,2	0,2	0,2	0,2	0,2
10 – 14	0,2	0,1	0,2	0,2	0,2
15 – 19	0,4	0,4	0,5	0,5	0,2
20 – 24	0,5	0,6	0,5	0,4	0,4
25 – 29	0,8	0,7	0,8	0,5	0,6
30 – 34	1,5	1,1	1,4	1,1	0,9
35 – 39	2,0	2,0	1,8	1,9	1,7
40 – 44	2,8	2,8	2,7	2,6	2,6
45 – 49	3,8	3,8	3,6	3,1	3,4
50 – 54	5,1	4,9	4,8	4,4	4,8
55 – 59	7,2	7,1	7,3	6,5	6,8
60 – 64	10,7	11,2	10,5	9,9	10,4
65 – 69	17,1	16,6	17,1	16,2	16,4
70 – 74	30,4	30,1	27,4	25,5	25,4
75 – 79	51,8	50,5	50,6	50,2	48,2
80 – 84	95,6	91,1	86,9	81,7	80,2
85 и более	186,5	179,7	183,8	182,0	184,7

**2.14 Смертность по основным классам причин смерти**

	2014	2015	2016	2017	2018
<b>Человек</b>					
Умершие от всех причин	59740	58763	58718	56424	56794
в том числе от:					
некоторых					
инфекционных и					
паразитарных болезней	1024	970	990	922	861
новообразований	7635	7588	7813	7516	7752
болезней системы					
кровообращения	25537	27187	27086	26201	26189
болезней органов дыхания	2253	1820	1685	1407	1354
болезней органов					
пищеварения	2887	2825	2773	2764	2771
внешних причин	3813	3657	3513	3121	3005
<b>На 100 000 населения</b>					
Умершие от всех причин	1407,7	1386,2	1386,9	1335,2	1348,6
в том числе от:					
некоторых					
инфекционных и					
паразитарных болезней	24,1	22,9	23,4	21,8	20,4
новообразований	179,9	179,0	184,5	177,9	184,1
болезней системы					
кровообращения	601,7	641,3	639,8	620,0	621,9
болезней органов дыхания	53,1	42,9	39,8	33,3	32,2
болезней органов					
пищеварения	68,0	66,6	65,5	65,4	65,8
внешних причин	89,8	86,3	83,0	73,9	71,4

Число умерших в 2018 году увеличилось в сравнении с предшествующим годом на 370 человек. На долю умерших от названных выше причин смерти приходится 73,8 процента от общего числа умерших.



## 2.15 Смертность по основным классам причин смерти в трудоспособном возрасте

	2014	2015	2016	2017	2018
<b>Человек</b>					
Умершие от всех причин	12764	12041	11699	10603	10399
в том числе от:					
некоторых					
инфекционных и					
паразитарных болезней	790	726	772	688	629
новообразований	1945	1907	1924	1754	1723
болезней системы					
кровообращения	3651	3926	3709	3495	3544
болезней органов дыхания	589	575	614	451	434
болезней органов					
пищеварения	1156	1135	1109	1102	1044
внешних причин	2652	2488	2360	2119	1976
<b>На 100 000 населения</b>					
Умершие от всех причин	519,0	496,7	489,5	448,2	444,5
в том числе от:					
некоторых					
инфекционных и					
паразитарных болезней	32,1	29,9	32,3	29,1	26,9
новообразований	79,1	78,7	80,5	74,1	73,6
болезней системы					
кровообращения	148,5	162,0	155,2	147,7	151,5
болезней органов дыхания	23,9	23,7	25,7	19,1	18,6
болезней органов					
пищеварения	47,0	46,8	46,4	46,6	44,6
внешних причин	107,8	102,6	98,7	89,6	84,5

**2.16 Смертность населения от убийств и самоубийств**

	Всего, чел.	
	убийств	самоубийств

**Все население**

2014	167	327
2015	160	293
2016	144	292
2017	99	157
2018	94	157

**Мужчины**

2014	126	266
2015	121	243
2016	104	243
2017	76	131
2018	65	132

**Женщины**

2014	41	61
2015	39	50
2016	40	49
2017	23	26
2018	29	25

### 2.17 Смертность женщин от осложнений беременности, родов и послеродового периода

	Умерло женщин	
	всего	на 100 000 детей, родившихся живыми
2014	4	7,8
2015	4	7,8
2016	4	8,2
2017	2	4,6
2018	3	7,3

### 2.18 Младенческая смертность

	2014	2015	2016	2017	2018
--	------	------	------	------	------

Число детей, умерших  
в возрасте до 1 года:

все население	403	335	326	288	212
мальчики	237	191	181	162	120
девочки	166	144	145	126	92

Число детей, умерших  
в возрасте до 1 года,  
на 1000 родившихся  
живыми:

все население	7,9	6,6	6,6	6,5	5,1
мальчики	9,0	7,3	7,2	7,1	5,6
девочки	6,7	5,8	6,0	5,8	4,6

В 2018 году коэффициент младенческой смертности (число детей, умерших в возрасте до 1 года на 1000 родившихся) по области составил 5,1, в среднем по России – 5,1.

## 2.19 Младенческая смертность по основным классам причин смерти

	2014	2015	2016	2017	2018
--	------	------	------	------	------

### Умершие в возрасте до 1 года, чел.

Всего умерших от всех причин	403	335	326	288	212
в том числе от:					
некоторых инфекционных и паразитарных болезней	51	27	37	48	42
болезней органов дыхания	18	15	18	14	10
болезней нервной системы	8	3	12	3	1
врожденных аномалий (пороков развития), деформации и хромосомных нарушений	71	62	53	43	29
болезней органов пищеварения	2	1	1	1	0
отдельных состояний, возникающих в перинатальном периоде	210	192	171	148	91
внешних причин	7	7	14	5	14

### Умершие в возрасте до 1 года, на 10 000 родившихся живыми

Всего умерших от всех причин	78,9	65,5	66,5	64,6	51,1
в том числе от:					
некоторых инфекционных и паразитарных болезней	10,0	5,3	7,5	10,8	10,1
болезней органов дыхания	3,5	2,9	3,6	3,1	2,4
болезней нервной системы	1,6	0,6	2,4	0,7	0,2
врожденных аномалий (пороков развития), деформации и хромосомных нарушений	13,9	12,1	10,7	9,6	7,0
болезней органов пищеварения	0,4	0,2	0,2	0,2	0
отдельных состояний, возникающих в перинатальном периоде	41,1	37,6	34,6	33,2	21,9
внешних причин	1,4	1,4	2,8	1,1	3,4

**Брачность и разводимость****2.20 Браки и разводы**

	Всего, тыс.		На 1000 населения	
	браков	разводов	браков	разводов

**Все население**

2014	34,3	20,6	8,1	4,8
2015	33,1	18,4	7,8	4,3
2016	26,5	18,1	6,3	4,3
2017	29,4	18,3	7,0	4,3
2018	24,9	17,5	5,9	4,1

## Миграция

**2.21 Общие итоги миграции населения  
Ростовской области**  
(человек)

	2014	2015	2016	2017	2018
<b>Прибыло – всего</b>	108722	112056	112515	110545	109984
в том числе:					
в пределах России	99255	99752	100134	98204	100112
внутрирегиональная	56979	59110	57787	55668	56051
межрегиональная	42276	40642	42347	42536	44061
международная миграция	9467	12304	12381	12341	9872
со странами СНГ и Балтии	8683	11384	11605	11473	9217
с другими зарубежными странами	784	920	776	868	655
внешняя (для регио- на) миграция	51743	52946	54728	54877	53933
<b>Выбыло – всего</b>	103826	110454	107480	108638	112374
в том числе:					
в пределах России	101117	106845	102302	101193	103980
внутрирегиональная	56979	59110	57787	55668	56051
межрегиональная	44138	47735	44515	45525	47929
международная миграция	2709	3609	5178	7445	8394
со странами СНГ и Балтии	2013	3006	4421	6859	7731
с другими зарубежными странами	696	603	757	586	663
внешняя (для регио- на) миграция	46847	51344	49693	52970	56323

**2.22 Международная миграция населения  
Ростовской области**  
(человек)

	2014	2015	2016	2017	2018
<b>Прибыло – всего</b>	9467	12304	12381	12341	9872
в том числе:					
из стран СНГ	8683	11384	11605	11473	9217
Азербайджан	491	402	442	560	441
Армения	1710	2117	2069	2201	1804
Беларусь	123	75	75	85	70
Казахстан	367	341	356	364	255
Киргизия	185	116	120	120	104
Республика Мол- дова	211	198	190	172	126
Таджикистан	263	232	204	659	436
Туркмения	38	37	50	30	32
Узбекистан	501	453	460	510	350
Украина	4794	7413	7639	6772	5599
из стран дальнего зарубежья	784	920	776	868	655
<b>Выбыло – всего</b>	2709	3609	5178	7445	8394
в том числе:					
в страны СНГ	2013	3006	4421	6859	7731
Азербайджан	133	174	247	355	286
Армения	460	722	1520	1646	1441
Беларусь	37	59	43	42	60
Казахстан	66	215	241	201	190
Киргизия	57	88	93	80	61
Республика Мол- дова	91	125	140	122	129
Таджикистан	250	187	117	124	119
Туркмения	19	15	27	19	21
Узбекистан	295	246	306	291	293
Украина	605	1175	1687	3979	5131
в страны дальнего зарубежья	696	603	757	586	286

**2.23 Численность вынужденных переселенцев и лиц,  
получивших временное убежище в Ростовской области**  
(человек)

	Вынужденные переселенцы	Лица, получившие временное убежище
--	----------------------------	---------------------------------------

Состоящие на учете:

На 1 января 2017 года	67	7256
На 1 января 2018 года	47	4468
На 1 января 2019 года	38	2490

**2.24 Возрастно-половой состав вынужденных переселенцев и лиц,  
получивших временное убежище в Ростовской области**  
(на 1 января 2019 года с начала регистрации)

	Всего, человек	В возрасте, лет:			
		0-5 лет	6-15 лет	трудоспо- собном	старше трудоспо- собного

Вынужденные  
переселенцы:

оба пола	38	-	-	27	11
мужчины	13	-	-	11	2
женщины	25	-	-	16	9

Лица, получившие  
временное убежище:

оба пола	2490	99	165	2164	62
мужчины	1218	41	89	1070	18
женщины	1272	58	76	1094	44



# 3

## ТРУД

*Занятость населения*

*Безработица, трудоустройство населения*

*Движение работников,  
использование рабочего времени*

*Условия труда, производственный травматизм*

**Занятость населения**

3.1	Трудовые ресурсы	67
3.2	Численность рабочей силы в возрасте 15-72 года	69
3.3	Среднегодовая численность занятых в экономике по «хозяйственным» видам экономической деятельности	70
3.4	Распределение численности занятого населения в возрасте 15-72 лет по возрасту и образованию	72
3.5	Численность иностранных граждан, осуществляющих трудовую деятельность в Ростовской области	73

**Безработица, трудоустройство населения**

3.6	Численность безработных	76
3.7	Распределение численности безработных в возрасте 15-72 лет по возрасту и образованию	77
3.8	Трудоустройство населения государственными учреждениями службы занятости	78
3.9	Численность незанятого населения, состоящего на учете в государственных учреждениях службы занятости	79

**Движение работников,  
использование рабочего времени**

3.10	Принято работников в течение 2018 года по видам экономической деятельности	82
3.11	Выбыло работников в течение 2018 года по видам экономической деятельности	84
3.12	Численность работников организаций, работавших неполное рабочее время, по видам экономической деятельности в 2018 году	86

**Условия труда, производственный травматизм**

3.13	Удельный вес численности работников организаций, занятых на работах с вредными и (или) опасными условиями труда, по отдельным видам экономической деятельности	93
3.14	Распределение численности работников организаций, занятых на работах с вредными и (или) опасными условиями труда, по отдельным видам факторов производственной среды на конец 2018 года	94
3.15	Удельный вес численности работников, занятых на работах с вредными и (или) опасными условиями труда в государственных и негосударственных организациях, на конец 2018 года	98

3.16	Удельный вес численности работников, имеющих право на компенсации за работу с вредными и (или) опасными условиями труда, по отдельным видам экономической деятельности	99
3.17	Удельный вес численности мужчин и женщин, занятых на работах с вредными и (или) опасными условиями труда, на конец 2018 года	101
3.18	Травматизм на производстве	103
3.19	Численность пострадавших при несчастных случаях на производстве с утратой трудоспособности на один рабочий день и более и со смертельным исходом по видам экономической деятельности	104
3.20	Численность пострадавших при несчастных случаях на производстве со смертельным исходом по видам экономической деятельности	106
3.21	Профессиональные заболевания (отравления)	108
3.22	Затраты на мероприятия по охране труда	108

Раздел представляет данные о численности и составе трудовых ресурсов, рабочей силы, занятых и безработных, движении численности работников, трудоустройстве населения, об условиях труда и травматизме на производстве.

В разделе изменена терминология в соответствии с обновленными международными стандартами в области статистики труда, принятыми 19-й Международной конференцией статистиков труда в форме Резолюции о статистике трудовой деятельности, занятости и недоиспользования рабочей силы (МОТ, октябрь 2013 г.).

### **Занятость населения**

**Под трудовыми ресурсами** понимается население в трудоспособном возрасте (за исключением неработающих инвалидов труда и войны I и II групп и лиц, получающих пенсию по возрасту на льготных условиях), а также лица в нетрудоспособном возрасте (подростки и население старше трудоспособного возраста), занятые в экономике, иностранные трудовые мигранты.

Трудоспособным считается возраст: для мужчин – 16–59 лет, женщин – 16–54 лет.

Данные по рабочей силе сформированы по материалам выборочных обследований рабочей силы в среднем за год.

До 2017 года обследование проводилось в отношении лиц 15-72 лет, с 2017 года – 15 лет и старше.

**Рабочая сила** – лица в возрасте 15 лет и старше, которые в рассматриваемый период (обследуемую неделю) считаются занятыми или безработными.

**Занятые** – лица в возрасте 15 лет и старше, которые в обследуемую неделю выполняли любую деятельность (хотя бы один час в неделю), связанную с производством товаров или оказанием услуг за плату или прибыль. В численность занятых включаются также лица, временно отсутствовавшие на рабочем месте в течение короткого промежутка времени и сохранившие связь с рабочим местом во время отсутствия.

**Уровень участия в рабочей силе** – отношение численности населения, входящего в состав рабочей силы, определенной возрастной группы к общей численности населения соответствующей возрастной группы, рассчитанное в процентах.

**В целях осуществления сравнительного анализа с предыдущими годами производится расчет по численности рабочей силы для населения в возрасте 15-72 года.**

Данные о **среднегодовой численности занятых** формируются по основной работе гражданского населения один раз в год при составлении баланса трудовых ресурсов на основе сведений организаций, материалов выборочного обследования рабочей силы (обследования населения по проблемам занятости), данных органов исполнительной власти. В среднегодовую численность занятых включаются работающие иностранные граждане, как постоянно проживающие, так и временно находящиеся на территории Российской Федерации.

Сведения об иностранных гражданах, осуществлявших трудовую деятельность в Ростовской области, приведены по данным Министерства внутренних дел Российской Федерации.

В 2014 г. данные разрабатывались на основании:

выданных разрешений на работу – для иностранных граждан и для лиц без гражданства, прибывших в визовом и безвизовом порядке въезда;

выданных патентов на осуществление трудовой деятельности у физических лиц – для иностранных граждан и для лиц без гражданства, прибывших в порядке, не требующем получения визы.

С 2015 г. данные разрабатываются на основании:

выданных разрешений на работу – для иностранных граждан, прибывших в визовом порядке въезда;

выданных патентов на осуществление трудовой деятельности у физических и юридических лиц, индивидуальных предпринимателей и иных лиц, чья деятельность подлежит регистрации – для иностранных граждан, прибывших в порядке, не требующем получения визы.

**Численность иностранных граждан, получивших разрешение на работу**, включает численность иностранных граждан, которые прибыли в Российскую Федерацию в порядке, требующем получения визы, в рамках квоты; квалифицированных специалистов; высококвалифицированных специалистов; иностранных граждан, обучающихся в Российской Федерации по очной форме в профессиональной образовательной организации или образовательной организации высшего образования по основной профессиональной образовательной программе, имеющей государственную аккредитацию; иностранных граждан, прибывших для работы в организациях, зарегистрированных в государствах – членах ВТО и получивших разрешение на работу.

**Численность иностранных граждан, получивших патент**, включает численность иностранных граждан, прибывших в Российскую Федерацию в порядке, не требующем получения визы и получивших патент, подтверждающий право на временное осуществление на территории субъекта Российской Федерации трудовой деятельности у физических и юридических лиц, индивидуальных предпринимателей и иных лиц, чья деятельность подлежит регистрации. С 2015 года в

численность иностранных граждан, получивших патент, включается  
численность иностранных граждан, переоформивших патент.

В сведения об иностранных гражданах не включаются граждане Республики Беларусь, в отношении которых порядок регулирования привлечения иностранной рабочей силы не применяется. С 2015 года граждане Республики Армения, Республики Казахстан, Киргизской Республики также осуществляют трудовую деятельность без разрешительных документов (разрешений на работу, патентов). По данным странам приведена численность по тем гражданам, которым выдается разрешение на работу или патент (являются высококвалифицированными специалистами или студентами, работающими во время обучения).

### 3.1 Трудовые ресурсы<sup>1</sup>

(в среднем за год; тыс. человек)

	2014	2015	2016	2017	2018
Трудовые ресурсы – всего	2633,0	2602,8	2530,2	2493,6	2443,5
в том числе:					
среднегодовая численность занятых в экономике	1909,6	1948,8	1968,2	1958,1	1935,7
учащиеся в трудоспособном возрасте, обучающиеся с отрывом от работы	183,0	176,1	171,2	173,6	174,7
трудоспособное население в трудоспособном возрасте, не занятое в экономике	540,4	477,9	390,7	361,9	333,1

<sup>1</sup> С 2015 года данные о среднегодовой численности занятых рассчитаны в соответствии с актуализированной методологией расчета баланса трудовых ресурсов и оценки затрат труда. Изменение среднегодовой численности занятых в экономике обусловлено изменением оценки численности наемных работников, не охваченных статистическим наблюдением организаций и индивидуальных предпринимателей.

### Трудовые ресурсы<sup>1</sup>

(в среднем за год, тыс. человек)

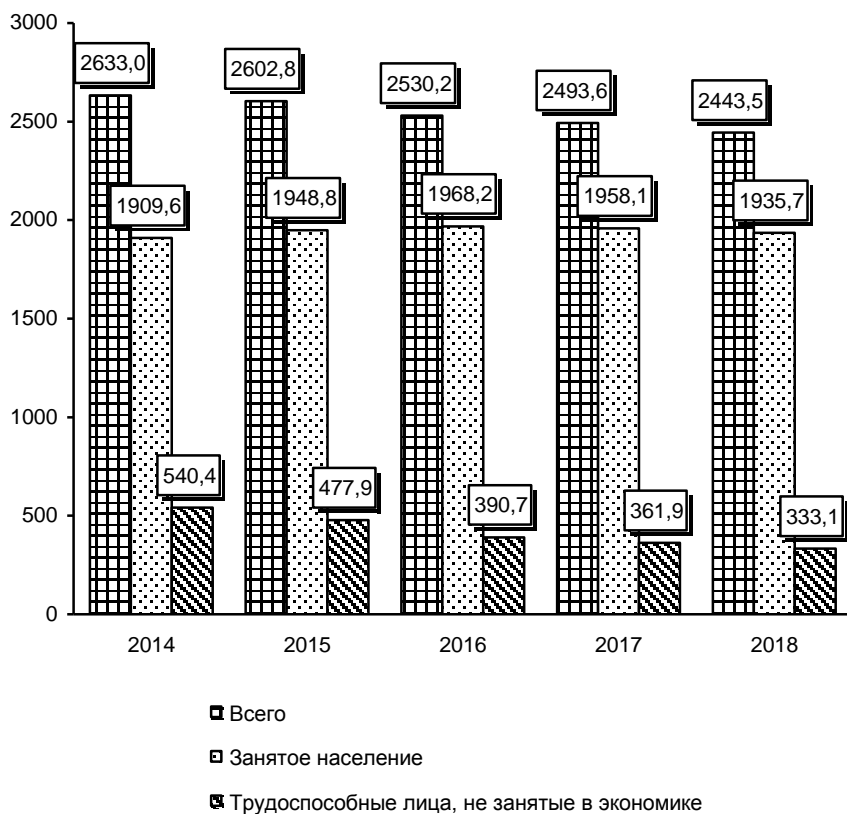

<sup>1</sup> С 2015 года данные о среднегодовой численности занятых рассчитаны в соответствии с актуализированной методологией расчета баланса трудовых ресурсов и оценки затрат труда. Изменение среднегодовой численности занятых в экономике обусловлено изменением оценки численности наемных работников, не охваченных статистическим наблюдением организаций и индивидуальных предпринимателей.



### 3.2 Численность рабочей силы в возрасте 15-72 года<sup>1</sup>

	2014	2015	2016	2017	2018
Численность рабочей силы – всего, тыс. человек	2142,0	2131,6	2174,7	2138,4	2129,4
в том числе:					
мужчины	1116,4	1107,3	1134,0	1109,8	1109,3
женщины	1025,6	1024,3	1040,7	1028,6	1020,1
Уровень участия в рабочей силе – всего, процентов	65,6	65,9	67,8	66,9	66,6
в том числе:					
мужчины	72,5	72,6	74,8	73,5	73,6
женщины	59,4	60,0	61,4	60,9	60,4

<sup>1</sup> По итогам выборочных обследований рабочей силы (до 2016 года – обследований населения по проблемам занятости) в среднем за год.

**3.3 Среднегодовая численность занятых в экономике  
по «хозяйственным» видам экономической деятельности<sup>1</sup>**  
(тыс. человек)

	2017	2018
Всего по области	1958,1	1935,7
в том числе в организациях с основным видом экономической деятельности:		
сельское, лесное хозяйство, охота, рыболовство и рыбоводство <sup>2</sup>	233,1	224,7
добыча полезных ископаемых	11,2	11,2
обрабатывающие производства	261,0	262,1
обеспечение электрической энергией, газом и паром; кондиционирование воздуха	39,1	38,7
водоснабжение; водоотведение, организация сбора и утилизации отходов, деятельность по ликвидации загрязнений	30,9	29,1
строительство	166,9	156,1
торговля оптовая и розничная; ремонт автотранспортных средств и мотоциклов	450,1	452,0
транспортировка и хранение	144,2	144,2
деятельность гостиниц и предприятий общественного питания	35,5	35,7
деятельность в области информации и связи	28,5	28,8
деятельность финансовая и страховая	27,2	24,8
деятельность по операциям с недвижимым имуществом	44,3	42,1
деятельность профессиональная, научная и техническая	59,0	58,5
деятельность административная и сопутствующие дополнительные услуги	28,3	29,1
государственное управление и обеспечение военной безопасности; социальное обеспечение	85,9	85,8
образование	138,6	138,9
деятельность в области здравоохранения и социальных услуг	116,0	115,1
деятельность в области культуры, спорта, организации досуга и развлечений	22,5	22,3
предоставление прочих видов услуг	34,6	34,9

	2017	2018
<b>В процентах к итогу</b>		
Всего по области	100	100
в том числе в организациях с основным видом экономической деятельности:		
сельское, лесное хозяйство, охота, рыболовство и рыбоводство <sup>2</sup>	11,9	11,6
добыча полезных ископаемых	0,6	0,6
обрабатывающие производства	13,3	13,5
обеспечение электрической энергией, газом и паром; кондиционирование воздуха	2,0	2,0
водоснабжение; водоотведение, организация сбора и утилизации отходов, деятельность по ликвидации загрязнений	1,6	1,5
строительство	8,5	8,1
торговля оптовая и розничная; ремонт автотранспортных средств и мотоциклов	23,0	23,4
транспортировка и хранение	7,4	7,4
деятельность гостиниц и предприятий общественного питания	1,8	1,8
деятельность в области информации и связи	1,5	1,5
деятельность финансовая и страховая	1,4	1,3
деятельность по операциям с недвижимым имуществом	2,3	2,2
деятельность профессиональная, научная и техническая	3,0	3,0
деятельность административная и сопутствующие дополнительные услуги	1,4	1,5
государственное управление и обеспечение военной безопасности; социальное обеспечение	4,4	4,4
образование	7,1	7,2
деятельность в области здравоохранения и социальных услуг	5,9	5,9
деятельность в области культуры, спорта, организации досуга и развлечений	1,1	1,2
предоставление прочих видов услуг	1,8	1,8

<sup>1</sup> Формирование сведений по численности работников хозяйствующего субъекта производится в зависимости от его основного вида деятельности.

<sup>2</sup> В 2017 году изменена методология отнесения к занятому населению категории лиц, занятых в домашнем хозяйстве производством продукции для продажи или обмена, в соответствии с Резолюцией, принятой 19-й Международной конференцией статистиков труда. К данной категории относятся только те работающие, которые производят в домашних хозяйствах продукцию сельского, лесного хозяйства, охоты и рыболовства преимущественно для продажи.

### 3.4 Распределение численности занятого населения в возрасте 15-72 лет по возрасту и образованию<sup>1</sup>

(в процентах к итогу)

	2014	2015	2016	2017	2018
Все занятое население	100	100	100	100	100
в том числе в возрасте, лет:					
15 – 19	0,6	0,5	0,7	0,6	0,5
20 – 29	22,6	22,0	21,5	20,5	19,7
30 – 39	25,9	26,6	26,9	27,9	28,8
40 – 49	23,9	23,9	23,9	24,3	24,4
50 – 59	21,7	21,7	21,7	21,4	21,0
60 – 72	5,3	5,2	5,4	5,3	5,7
средний возраст, лет	40,4	40,4	40,5	40,6	40,8
Все занятое население	100	100	100	100	100
в том числе имеют образование:					
высшее	31,3	30,9	28,5	29,9	30,5
среднее профессиональное					
по программе подготовки специалистов среднего звена	26,5	27,3	28,5	27,2	25,9
по программе подготовки квалифицированных рабочих (служащих) <sup>2</sup>	16,0	17,1	17,5	17,4	18,8
среднее общее	21,2	20,6	21,2	21,1	20,0
основное общее	4,6	3,6	4,0	4,1	4,6
не имеют основного общего	0,3	0,5	0,3	0,3	0,2

<sup>1</sup> По итогам выборочных обследований рабочей силы (до 2016 года – обследований населения по проблемам занятости) в среднем за год.

<sup>2</sup> Включая начальное профессиональное образование.

**3.5 Численность иностранных граждан,  
осуществляющих трудовую деятельность<sup>1</sup>  
в Ростовской области<sup>1</sup>**  
(на конец года, человек)

	2014	2015	2016	2017	2018
Иностранные граждане, имевшие действующее разрешение на работу <sup>2</sup>	9431	935 <sup>3</sup>	455	376	195
Иностранные граждане, имевшие действующий патент на осуществление трудовой деятельности <sup>4</sup>	33035	23419	22378	21770	18904

<sup>1</sup> По данным Министерства внутренних дел Российской Федерации.

<sup>2</sup> 2014 год – данные по иностранным гражданам, прибывшим в визовом и безвизовом порядке въезда, с 2015 года – прибывшим в визовом порядке въезда.

<sup>3</sup> Данные уточнены по сравнению с опубликованными ранее в связи с изменением методологии определения показателя.

<sup>4</sup> 2014 год – иностранные граждане, получившие патент на осуществление трудовой деятельности у физических лиц в среднем за год. С 2015 года – иностранные граждане, имевшие действующий патент на осуществление трудовой деятельности у физических и юридических лиц.

## **Безработица, трудоустройство населения**

Данные о численности безработных сформированы по материалам выборочных обследований рабочей силы в среднем за год.

До 2017 года обследование проводилось в отношении лиц 15-72 лет, с 2017 года – 15 лет и старше.

К **безработным**, применительно к стандартам Международной организации труда (МОТ), относятся лица в возрасте 15 лет и старше, которые в рассматриваемый период удовлетворяли одновременно следующим критериям:

- не имели работы (доходного занятия);
- занимались поиском работы в течение четырех недель, предшествующих обследуемой неделе, используя при этом любые способы;

- были готовы приступить к работе в течение обследуемой недели.

К безработным относятся также лица, которые в рассматриваемый период не имели работы, но договорились о сроке начала работы (в течение 2 недель после обследуемой недели) и не продолжали дальнейшего ее поиска; не имели работы, были готовы приступить, но не искали работу, так как ожидали ответа от администрации или работодателя на сделанное ранее обращение. При этом период ожидания ответа не должен превышать один месяц.

Обучающиеся, пенсионеры и инвалиды учитываются в качестве безработных, если они не имели работы, занимались поиском работы и были готовы приступить к ней.

**Безработные, зарегистрированные в государственных учреждениях службы занятости населения** – трудоспособные граждане, не имеющие работы и заработка (трудового дохода), проживающие на территории Российской Федерации, зарегистрированные в государственных учреждениях службы занятости по месту жительства в целях поиска подходящей работы, ищущие работу и готовые приступить к ней.

**Безработными в соответствии с законодательством Российской Федерации о занятости населения не могут быть признаны граждане:**

- не достигшие 16-летнего возраста;
- которым в соответствии с законодательством Российской Федерации назначены страховая пенсия по старости (в том числе досрочно) и (или) накопительная пенсия, либо пенсия, предусмотренная пунктом 2 статьи 32 Закона РФ от 19 апреля 1991 г. №1032-1 «О занятости населения в Российской Федерации», либо пенсия по старости или за выслугу лет по государственному пенсионному обеспечению;

- отказавшиеся в течение 10 дней со дня их регистрации в органах службы занятости в целях поиска подходящей работы от двух вариантов подходящей работы, включая работы временного характера, а впервые ищущие работу (ранее не работавшие) и при этом не

имеющие квалификации – в случае двух отказов от профессионального обучения или от предложенной оплачиваемой работы, включая работу временного характера. Гражданину не может быть предложена одна и та же работа (профессиональное обучение и дополнительное профессиональное образование по одной и той же профессии, специальности) дважды;

не явившиеся без уважительных причин в течение 10 дней со дня их регистрации в целях поиска подходящей работы в органы службы занятости для предложения им подходящей работы, а также не явившиеся в срок, установленный органами службы занятости для регистрации их в качестве безработных;

осужденные по решению суда к исправительным работам, а также к наказанию в виде лишения свободы;

представившие документы, содержащие заведомо ложные сведения об отсутствии работы и заработка, а также представившие другие недостоверные данные для признания их безработными.

**Уровень безработицы** – отношение численности безработных определенной возрастной группы к численности рабочей силы соответствующей возрастной группы, в процентах.

**В целях осуществления сравнительного анализа с предыдущими годами производится расчет уровня общей безработицы для населения в возрасте 15-72 года.**

**Уровень зарегистрированной безработицы** – отношение численности безработных, зарегистрированных в государственных учреждениях службы занятости к численности рабочей силы, в процентах.

**Численность граждан, обратившихся в государственные учреждения службы занятости по вопросам трудоустройства** – численность населения, обратившегося в государственные учреждения службы занятости в целях поиска работы, включая занятых лиц, желающих сменить место работы или иметь вторую работу, а также обучающихся в образовательных организациях, желающих работать в свободное от учебы время.

**Численность трудоустроенных граждан** – общая численность лиц, получивших в рассматриваемый период работу при содействии государственных учреждений службы занятости.

**Заявленная потребность в работниках** – число вакансий (требуемых работников), сообщенных работодателями в государственные учреждения службы занятости.

**Нагрузка незанятого населения, зарегистрированного в государственных учреждениях службы занятости населения, в расчете на одну заявленную вакансию** рассчитывается как отношение численности лиц, не занятых трудовой деятельностью, состоящих на учете в государственных учреждениях службы занятости населения, к числу вакансий, заявленных работодателями.

### 3.6 Численность безработных (тыс. человек)

	2014	2015	2016	2017	2018
Численность безработных в возрасте 15-72 лет – всего <sup>1</sup>	125,8	130,3	125,9	120,4	109,2
Уровень общей безработицы населения в возрасте 15-72 лет <sup>1</sup> , %	5,9	6,1	5,8	5,6	5,1
Численность безработных, зарегистрированных в государственных учреждениях службы занятости, на конец года <sup>2</sup>	17,9	20,0	18,1	16,7	16,7
Уровень зарегистрированной безработицы на конец года <sup>2</sup> , %	0,8	0,9	0,8	0,8	0,8

<sup>1</sup> По методологии МОТ; по итогам выборочных обследований рабочей силы (до 2016 года – обследований населения по проблемам занятости) в среднем за год.

<sup>2</sup> По данным Управления государственной службы занятости населения Ростовской области.

На конец 2018 года из числа зарегистрированных безработных было назначено пособие по безработице 14,7 тыс. человек, или 87,9 процента.



### 3.7 Распределение численности безработных в возрасте 15-72 лет по возрасту и образованию<sup>1</sup>

(в процентах к итогу)

	2014	2015	2016	2017	2018
Безработные – всего	100	100	100	100	100
в том числе в возрасте, лет:					
15–19	4,9	4,2	3,2	3,3	1,9
20–29	32,7	32,5	39,3	38,4	30,6
30–39	24,7	26,4	26,1	22,9	27,3
40–49	16,2	15,0	13,5	14,9	15,3
50–59	17,8	17,1	15,4	16,3	21,2
60–72	3,7	4,9	2,5	4,2	3,8
Средний возраст безработных, лет	36,2	36,6	34,8	36,1	37,6
Безработные – всего	100	100	100	100	100
в том числе имеют образование:					
высшее	20,1	17,4	26,1	25,6	20,9
среднее профессиональное					
по программе подготовки специалистов среднего звена	21,2	23,5	19,4	22,3	23,4
по программе подготовки квалифицированных рабочих (служащих) <sup>2</sup>	16,8	19,5	15,5	18,7	20,6
среднее общее	31,0	27,8	30,1	26,8	25,8
основное общее	10,4	10,0	8,0	6,4	8,8
не имеют основного общего	0,5	1,7	0,9	0,3	0,5

<sup>1</sup> По итогам выборочных обследований рабочей силы (до 2016 года – обследований населения по проблемам занятости) в среднем за год.

<sup>2</sup> Включая начальное профессиональное образование.

### 3.8 Трудоустройство населения государственными учреждениями службы занятости<sup>1</sup>

(человек)

	Обратилось по вопросу трудоустройства	Трудоустроено	В % к числу обратившихся
Численность граждан, ищущих работу			
2014	144469	112870	78,1
2015	137165	107152	78,1
2016	139155	115619	83,1
2017	141546	120524	85,1
2018	155390	126877	81,7
в том числе: занятые граждане			
2014	29102	27879	95,8
2015	23383	22537	96,4
2016	26052	25551	98,1
2017	25969	25403	97,8
2018	27496	26276	95,6
не занятые трудовой деятельностью			
2014	115367	84991	73,7
2015	113782	84615	74,4
2016	113103	90068	79,6
2017	115577	95121	82,3
2018	127894	100601	78,7
Из общей численности граждан, ищущих работу, пенсионеры (включая инвалидов)			
2014	11069	6740	60,9
2015	9330	6066	65,0
2016	8494	6318	74,4
2017	13546	11320	83,6
2018	16608	13074	78,7

<sup>1</sup> Данные Управления государственной службы занятости населения Ростовской области.

**3.9 Численность незанятого населения, состоящего  
на учете в государственных учреждениях службы занятости<sup>1</sup>**  
(на конец года; человек)

	Численность не занятых трудовой деятельностью граждан, зарегистриро- ванных в государственных учреждениях службы занятости – всего	Из них признано безработными	Заявленная организациями потребность в работниках	Численность незанятого населения в расчете на одну заявленную вакансию
2014	20803	17850	38071	0,5
2015	24133	19973	24139	1,0
2016	20519	18117	33197	0,6
2017	18574	16698	34343	0,5
2018	19092	16676	37492	0,5

<sup>1</sup> Данные Управления государственной службы занятости населения Ростовской области.

**Движение безработных,  
зарегистрированных в государственных учреждениях  
службы занятости**  
(человек)

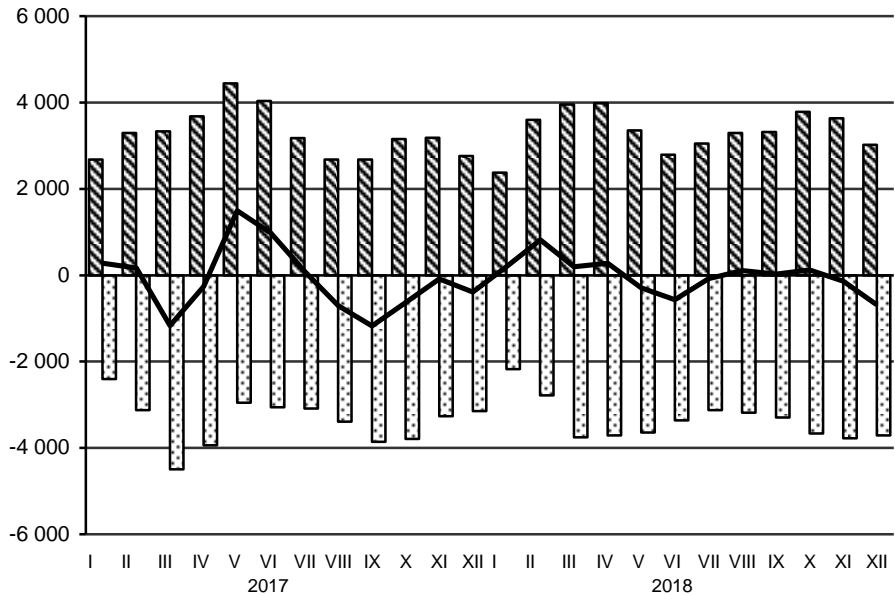

Численность лиц, признанных безработными в течение месяца

Численность безработных, снятых с учета в течение месяца

Абсолютный прирост (снижение) численности безработных

### **Движение работников, использование рабочего времени**

В численность **принятых** работников включаются лица, зачисленные в отчетном периоде в организацию приказом (распоряжением) о приеме на работу. В численность **выбывших** включаются все работники, оставившие работу в данной организации независимо от оснований (расторжение трудового договора по инициативе работника, инициативе работодателя, соглашению сторон; перевод работника с его согласия в другую организацию и др.), уход или перевод которых оформлен приказом (распоряжением).

**В численность работников, работавших неполное рабочее время по инициативе работодателя**, включаются работники списочного состава, работавшие в отчетном периоде неполное рабочее время по инициативе работодателя в соответствии со статьей 74 Трудового кодекса Российской Федерации.

**В численность работников, работавших неполное рабочее время по соглашению между работником и работодателем**, включаются работники списочного состава, работавшие в режиме неполного рабочего дня (недели), установленного как при приеме на работу, так и переведенные с согласия работника на неполное рабочее время.

**В численность работников, находившихся в простое по вине работодателя и по причинам, не зависящим от работодателя и работника**, включаются работники списочного состава, находившиеся в простое полный рабочий день по причинам: не обеспечение работников необходимым оборудованием, инструментами, технической документацией, объемом работ, необходимыми для исполнения трудовых обязанностей, невыполнение договорных обязательств перед партнерами, приведшее к срыву графика поставки сырья или вывоза готовой продукции со склада, обстоятельства непредвиденного характера, например, аварии или перебои в подаче воды, тепла, электроэнергии, стихийные бедствия и т.п.

**В численность работников, которым были предоставлены отпуска без сохранения заработной платы по заявлению работника**, включаются работники списочного состава, которым были предоставлены по их письменному заявлению отпуска без сохранения заработной платы по семейным обстоятельствам или другим уважительным причинам, в случаях, предусмотренных законодательством Российской Федерации либо коллективным договором, а также неоплаченные отпуска по инициативе работодателя.

**3.10 Принято работников в течение 2018 года  
по видам экономической деятельности  
(без субъектов малого предпринимательства)**

	Тыс. человек	В % от списочной численности
Всего	206,6	25,7
в том числе организации с основным видом экономической деятельности:		
сельское, лесное хозяйство, охота, рыболовство и рыбоводство	11,1	31,2
добыча полезных ископаемых	2,5	28,3
обрабатывающие производства	32,5	22,9
из них:		
производство пищевых продуктов	5,4	34,9
производство напитков	0,6	32,3
производство табачных изделий	0,1	6,7
производство текстильных изделий	1,3	39,5
производство одежды	2,7	35,6
производство кожи и изделий из кожи	0,2	23,6
обработка древесины и производство изделий из дерева и пробки, кроме мебели, производство изделий из соломки и материалов для плетения	0,01	37,5
производство бумаги и бумажных изделий	0,3	28,4
деятельность полиграфическая и копирование носителей информации	0,05	24,6
производство кокса и нефтепродуктов	0,1	13,6
производство химических веществ и химических продуктов	0,6	14,1
производство лекарственных средств и материалов, применяемых в медицинских целях	0,01	11,1
производство резиновых и пластмассовых изделий	2,0	32,5
производство прочей неметаллической минеральной продукции	2,3	24,1
производство металлургическое	1,8	16,2
производство готовых металлических изделий, кроме машин и оборудования	3,7	20,0
производство компьютеров, электронных и оптических изделий	0,7	12,2

	Тыс. человек	В % от списочной численности
производство электрического оборудования	0,4	22,3
производство машин и оборудования, не включенных в другие группировки	3,3	26,6
производство автотранспортных средств, прицепов и полуприцепов	0,3	26,8
производство прочих транспортных средств и оборудования	3,7	13,2
производство мебели	1,1	39,3
производство прочих готовых изделий	0,1	17,5
ремонт машин и оборудования	1,7	24,8
обеспечение электрической энергией, газом и паром; кондиционирование воздуха	9,4	24,6
водоснабжение; водоотведение, организация сбора и утилизации отходов, деятельность по ликвидации загрязнений	3,6	23,9
строительство	6,7	46,4
торговля оптовая и розничная; ремонт автотранспортных средств и мотоциклов	31,7	49,6
транспортировка и хранение	19,9	32,5
деятельность гостиниц и предприятий общественного питания	2,0	70,0
деятельность в области информации и связи	6,3	39,0
деятельность финансовая и страховая	5,1	27,4
деятельность по операциям с недвижимым имуществом	2,3	32,0
деятельность профессиональная, научная и техническая	5,2	19,8
деятельность административная и сопутствующие дополнительные услуги	4,7	38,8
государственное управление и обеспечение военной безопасности; социальное обеспечение	15,7	19,0
образование	25,5	19,3
деятельность в области здравоохранения и социальных услуг	17,5	16,0
деятельность в области культуры, спорта, организации досуга и развлечений	4,4	26,3
предоставление прочих видов услуг	0,6	35,2

**3.11 Выбыло работников в течение 2018 года  
по видам экономической деятельности**  
(без субъектов малого предпринимательства)

	Тыс. человек	В % от списочной численности
Всего	224,4	27,9
в том числе организации с основным видом экономической деятельности:		
сельское, лесное хозяйство, охота, рыболовство и рыбоводство	15,7	44,1
добыча полезных ископаемых	2,7	30,3
обрабатывающие производства	35,7	25,2
из них:		
производство пищевых продуктов	6,1	39,5
производство напитков	0,7	39,0
производство табачных изделий	0,1	14,9
производство текстильных изделий	1,2	35,2
производство одежды	2,8	37,2
производство кожи и изделий из кожи	0,2	31,5
обработка древесины и производство изделий из дерева и пробки, кроме мебели, производство изделий из соломки и материалов для плетения	0,01	29,2
производство бумаги и бумажных изделий	0,3	25,8
деятельность полиграфическая и копирование носителей информации	0,03	15,5
производство кокса и нефтепродуктов	0,1	12,8
производство химических веществ и химических продуктов	0,9	20,3
производство лекарственных средств и материалов, применяемых в медицинских целях	0,01	11,1
производство резиновых и пластмассовых изделий	1,9	31,4
производство прочей неметаллической минеральной продукции	2,8	30,0
производство металлургическое	1,7	14,9
производство готовых металлических изделий, кроме машин и оборудования	3,6	19,5
производство компьютеров, электронных и оптических изделий	1,0	17,3



	Тыс. человек	В % от списочной численности
производство электрического оборудования	0,6	31,3
производство машин и оборудования, не включенных в другие группировки	3,9	31,4
производство автотранспортных средств, прицепов и полуприцепов	0,2	22,5
производство прочих транспортных средств и оборудования	3,8	13,6
производство мебели	1,2	41,0
производство прочих готовых изделий	0,2	30,4
ремонт машин и оборудования	2,3	32,7
обеспечение электрической энергией, газом и паром; кондиционирование воздуха	10,6	27,8
водоснабжение; водоотведение, организация сбора и утилизации отходов, деятельность по ликвидации загрязнений	5,2	34,3
строительство	9,5	65,8
торговля оптовая и розничная; ремонт автотранспортных средств и мотоциклов	32,2	50,4
транспортировка и хранение	20,6	33,6
деятельность гостиниц и предприятий общественного питания	1,7	61,0
деятельность в области информации и связи	6,5	40,2
деятельность финансовая и страховая	6,3	34,0
деятельность по операциям с недвижимым имуществом	2,7	38,8
деятельность профессиональная, научная и техническая	6,2	23,7
деятельность административная и сопутствующие дополнительные услуги	4,8	39,6
государственное управление и обеспечение военной безопасности; социальное обеспечение	15,9	19,3
образование	25,8	19,5
деятельность в области здравоохранения и социальных услуг	17,2	15,7
деятельность в области культуры, спорта, организации досуга и развлечений	4,3	25,7
предоставление прочих видов услуг	0,6	39,2

**3.12 Численность работников организаций,  
работавших неполное рабочее время,  
по видам экономической деятельности в 2018 году**  
(без субъектов малого предпринимательства; в среднем за год)

	Численность работников списочного состава, работавших неполное рабочее время по инициативе работодателя		Численность работников списочного состава, работавших неполное рабочее время по соглашению между работником и работодателем	
	всего, человек	в % от списочной численности	всего, человек	в % от списочной численности
Всего	956	0,1	17257	2,1
в том числе организации с основным видом экономической деятельности:				
сельское, лесное хозяйство, охота, рыболовство и рыбоводство	158	0,4	1126	3,2
добыча полезных ископаемых	2	0,02	60	0,7
обрабатывающие производства	443	0,3	1744	1,2
обеспечение электрической энергией, газом и паром; кондиционирование воздуха	1	0,003	99	0,3
водоснабжение; водоотведение, организация сбора и утилизации отходов, деятельность по ликвидации загрязнений	7	0,05	48	0,3
строительство	128	0,9	69	0,5
торговля оптовая и розничная; ремонт автотранспортных средств и мотоциклов	24	0,04	1654	2,6
транспортировка и хранение	58	0,1	755	1,2
деятельность гостиниц и предприятий общественного питания	-	-	1160	41,3

	Численность работников списочного состава, работавших неполное рабочее время по инициативе работодателя		Численность работников списочного состава, работавших неполное рабочее время по соглашению между работником и работодателем	
	всего, человек	в % от списочной численности	всего, человек	в % от списочной численности
деятельность в области информации и связи	9	0,1	203	1,3
деятельность финансовая и страховая	-	-	256	1,4
деятельность по операциям с недвижимым имуществом	14	0,2	383	5,4
деятельность профессиональная, научная и техническая	23	0,1	895	3,4
деятельность административная и сопутствующие дополнительные услуги	6	0,05	392	3,3
государственное управление и обеспечение военной безопасности; социальное обеспечение	14	0,02	200	0,2
образование	27	0,02	4313	3,3
деятельность в области здравоохранения и социальных услуг	18	0,02	3171	2,9
деятельность в области культуры, спорта, организации досуга и развлечений	20	0,1	692	4,2
предоставление прочих видов услуг	4	0,2	37	2,2

	Численность работников списочного состава, находившихся в простое по вине работодателя и по причинам, не зависящим от работодателя и работника		Численность работников списочного состава, которым были предоставлены отпуска без сохранения заработной платы по заявлению работника	
	всего, человек	в % от списочной численности	всего, человек	в % от списочной численности
Всего	3451	0,4	65558	8,1
в том числе организации с основным видом экономической деятельности:				
сельское, лесное хозяйство, охота, рыболовство и рыбоводство	773	2,2	3526	9,9
добыча полезных ископаемых	471	5,2	635	7,1
обрабатывающие производства	1643	1,2	29769	21,0
обеспечение электрической энергией, газом и паром; кондиционирование воздуха	-	-	2133	5,6
водоснабжение; водоотведение, организация сбора и утилизации отходов, деятельность по ликвидации загрязнений	106	0,7	845	5,6
строительство	135	0,9	3005	20,7
торговля оптовая и розничная; ремонт автотранспортных средств и мотоциклов	23	0,04	3964	6,2
транспортировка и хранение	110	0,2	6279	10,3
деятельность гостиниц и предприятий общественного питания	-	-	619	22,0

	Численность работников списочного состава, находившихся в простое по вине работодателя и по причинам, не зависящим от работодателя и работника		Численность работников списочного состава, которым были предоставлены отпуска без сохранения заработной платы по заявлению работника	
	всего, человек	в % от списочной численности	всего, человек	в % от списочной численности
деятельность в области информации и связи	3	0,02	939	5,8
деятельность финансовая и страховая	16	0,1	1281	6,9
деятельность по операциям с недвижимым имуществом	4	0,1	403	5,7
деятельность профессиональная, научная и техническая	20	0,1	1949	7,4
деятельность административная и сопутствующие дополнительные услуги	40	0,3	943	7,8
государственное управление и обеспечение военной безопасности; социальное обеспечение	-	-	1676	2,0
образование	47	0,04	2418	1,8
деятельность в области здравоохранения и социальных услуг	9	0,01	4547	4,1
деятельность в области культуры, спорта, организации досуга и развлечений	51	0,3	511	3,1
предоставление прочих видов услуг	-	-	116	7,0

## **Условия труда, производственный травматизм**

Информация об условиях труда работников подготовлена на основании сведений, полученных статистическими органами от организаций всех форм собственности (кроме субъектов малого предпринимательства), по следующим видам экономической деятельности: сельское, лесное хозяйство, охота, рыболовство и рыбоводство, добыча полезных ископаемых, обрабатывающие производства, обеспечение электрической энергией, газом и паром; кондиционирование воздуха, водоснабжение; водоотведение, организация сбора и утилизации отходов, деятельность по ликвидации загрязнений, строительство, транспортировка и хранение, деятельность в области информации и связи.

Обследованию не подлежат организации, средняя численность работников которых не превышает 15 человек.

**Основой для заполнения показателей о состоянии условий труда являются результаты специальной оценки условий труда (аттестации рабочих мест по условиям труда):**

*Федеральный закон Российской Федерации от 28.12.2013 №426-ФЗ «О специальной оценке условий труда»;*

*«Перечень тяжелых работ и работ с вредными или опасными условиями труда, при выполнении которых запрещается применение труда женщин», утвержденным постановлением Правительства Российской Федерации от 25.02.2000 №162;*

*«Перечень тяжелых работ и работ с вредными или опасными условиями труда, при выполнении которых запрещается применение труда лиц моложе восемнадцати лет», утвержденным постановлением Правительства Российской Федерации от 25.02.2000 №163 с последующими дополнениями и изменениями;*

*Приказ Минтруда России от 24.01.2014 №33н «Об утверждении Методики проведения специальной оценки условий труда, Классификатора вредных и (или) опасных производственных факторов, формы отчета о проведении специальной оценки условий труда и инструкции по ее заполнению» (зарегистрирован Минюстом России 21.03.2014 №31689).*

**Удельный вес численности работников организаций, занятых на работах с вредными и (или) опасными условиями труда,** исчисляется делением численности работников, работающих под воздействием вредных и (или) опасных условий труда на общую численность работников соответствующих видов экономической деятельности (в процентах).

**Удельный вес численности работников организаций, занятых на работах, связанных с тяжестью трудового процесса,** исчисляется делением численности работников, работающих под

воздействием фактора тяжести трудового процесса, признанного идентифицированным вредным и (или) опасным фактором, на общую численность работников соответствующих видов экономической деятельности (в процентах).

**Удельный вес численности работников, занятых на работах, связанных с напряженностью трудового процесса,** исчисляется делением численности работников, работающих под воздействием фактора напряженности трудового процесса, признанного идентифицированным вредным и (или) опасным фактором, на общую численность работников соответствующих видов экономической деятельности (в процентах).

**«Гарантии и компенсации, предоставляемые работникам, занятым на работах с вредными и (или) опасными условиями труда»** заполняются в отношении работников, занятых на работах с вредными и (или) опасными условиями труда, имеющих право на получение гарантий и компенсаций.

При этом каждый работник может иметь право на один или несколько видов компенсаций: оплату труда в повышенном размере за работу с вредными и (или) опасными условиями труда, дополнительный ежегодный оплачиваемый отпуск, сокращенный рабочий день с сохранением заработной платы, бесплатное лечебно-профилактическое питание, бесплатное получение молока или других равноценных пищевых продуктов, бесплатный медицинский осмотр, досрочное назначение страховой пенсии по старости, пенсии за особые условия труда, пенсии за выслугу лет, установленные законодательством.

**Удельный вес численности работников, которым установлен хотя бы один вид гарантий и компенсаций,** исчисляется делением численности работников, имеющих право хотя бы на один из основных видов компенсаций, предоставляемых им за работу с вредными и (или) опасными условиями труда, на общую численность работников соответствующих видов экономической деятельности (в процентах).

**Травматизм на производстве** характеризуется численностью лиц, пострадавших при несчастных случаях на производстве с утратой трудоспособности на один рабочий день и более или со смертельным исходом при выполнении ими трудовых обязанностей на территории организации, а также при следовании на работу или с работы на предоставленном организацией транспорте.

**К численности пострадавших при несчастных случаях на производстве** с утратой трудоспособности на один рабочий день и более и со смертельным исходом относятся лица, подлежащие учету на основании акта по форме Н-1.

С 2017 года статистическое наблюдение за травматизмом на производстве проводится по организациям, основным видом экономической деятельности которых является: сельское, лесное хозяйство, охота, рыболовство, рыбоводство, добыча полезных ископаемых, обрабатывающие производства, обеспечение электрической энергией, газом и паром; кондиционирование воздуха, водоснабжение; водоотведение, организация сбора и утилизации отходов, деятельность по ликвидации загрязнений, строительство, торговля оптовая и розничная; ремонт автотранспортных средств и мотоциклов (в части оптовой торговли автотранспортными средствами, мотоциклами), транспортировка и хранение, деятельность гостиниц и предприятий общественного питания, деятельности в области информации и связи, деятельность профессиональная, научная и техническая, деятельность административная и сопутствующие дополнительные услуги, деятельность в области здравоохранения и социальных услуг (кроме предоставления социальных услуг), деятельность в области культуры, спорта, организации досуга и развлечений (в части деятельности в области спорта), предоставление прочих видов услуг.

Наблюдение осуществляется по крупным и средним организациям сплошным методом, по субъектам малого предпринимательства – выборочным методом.

**К профессиональным заболеваниям** относятся заболевания, связанные с условиями работы, профессией: болезни кожи от раздражающих и токсичных веществ; болезни, вызванные воздействием производственной пыли; изменением атмосферного давления, и др.



**3.13 Удельный вес численности работников организаций, занятых на работах с вредными и (или) опасными условиями труда, по отдельным видам экономической деятельности**

(на конец года; в процентах от общей численности работников соответствующего вида экономической деятельности)

	Сельское, лесное хозяйство, охота, рыболовство и рыбоводство	Добыча полезных ископаемых	Обрабатывающие производства	Обеспечение электрической энергией, газом и паром; кондиционирование воздуха	Водоснабжение; водоотведение, организация сбора и утилизации отходов, деятельность по ликвидации загрязнений	Строительство	Транспортировка и хранение	Деятельность в области информации и связи
--	--	----------------------------	-----------------------------	--	--	---------------	----------------------------	---

Занятые на работах с вредными и (или) опасными условиями труда

2017	36,4	69,9	37,0	31,2	38,6	35,2	32,9	2,4
2018	35,8	71,7	38,1	29,6	42,3	34,8	33,9	2,0

Занятые на тяжелых работах

2017	21,0	37,2	15,5	12,1	16,9	19,8	14,1	1,7
2018	20,1	43,8	15,8	14,4	18,3	18,8	13,6	1,8

Занятые на работах, связанных с напряженностью трудового процесса

2017	6,3	2,6	3,6	7,0	3,4	4,9	12,5	0,4
2018	5,9	3,2	2,9	3,8	3,1	2,5	12,3	0,1

### 3.14 Распределение численности работников организаций, занятых на работах с вредными и (или) опасными условиями труда, по отдельным видам факторов производственной среды на конец 2018 года

(в процентах от общей численности работников соответствующего вида экономической деятельности)

	Занятые на работах с вредными и (или) опасными условиями труда	Работали под воздействием повышенного уровня:					
		химического фактора	аэрозолей преимущественно фиброгенного действия	шума, ультразвука воз-душно-го, инфра-звука	вибрации (общей и локальной)	микроклимата	световой среды

**Сельское, лесное хозяйство, охота, рыболовство и рыбоводство**

35,8      5,5      2,2      12,3      11,2      3,5      1,5

**Добыча полезных ископаемых**

71,7      3,2      51,6      55,1      30,7      29,3      9,9

**Обрабатывающие производства**

38,1      9,4      5,1      21,7      2,7      4,4      1,6

из них:

производство

пищевых продуктов

29,9      2,2      1,3      18,8      0,8      5,0      0,6

производство

напитков

14,7      1,1      -      6,7      -      2,9      0,1

производство

табачных изделий

49,9      0,2      0,6      40,5      -      0,4      -

производство

текстильных

изделий

56,1      2,9      6,7      27,2      1,8      1,3      5,1

производство

одежды

25,4      5,7      0,0      16,5      18,2      -      2,0

производство кожи

и изделий из кожи

-      -      -      -      -      -      -

	Занятые на работах с вредными и (или) опасными условиями труда	Работали под воздействием повышенного уровня:					
		химического фактора	аэрозолей преимущественно фиброгенного действия	шума, ультразвука воздушного, инфразвука	вибрации (общей и локальной)	микроклимата	световой среды
обработка древесины и производство изделий из дерева и пробки, кроме мебели, производство изделий из соломки и материалов для плетения	13,8	-	-	-	-	-	-
производство бумаги и бумажных изделий	32,4	1,3	1,1	29,6	1,5	3,1	-
деятельность полиграфическая и копирование носителей информации	-	-	-	-	-	-	-
производство кокса и нефтепродуктов	57,5	27,9	-	26,6	-	-	2,3
производство химических веществ и химических продуктов	45,8	28,1	-	5,4	0,0	0,8	-
производство лекарственных средств и материалов, применяемых в медицинских целях	-	-	-	-	-	-	-
производство резиновых и пластмассовых изделий	37,0	5,6	2,0	23,2	0,9	4,8	3,0

	Занятые на работах с вредными и (или) опасными условиями труда	Работали под воздействием повышенного уровня:					
		химического фактора	аэрозолей преимущественно фиброгенного действия	шума, ультразвука воз-душно-го, инфра-звука	вибрации (общей и локальной)	микроклимата	световой среды
производство прочей неметаллической минеральной продукции	53,1	14,7	14,9	33,5	5,0	14,2	5,0
производство металлургическое	70,6	8,0	9,4	63,6	1,2	18,2	3,7
производство готовых металлических изделий, кроме машин и оборудования	35,8	9,8	10,0	16,4	2,1	3,9	0,3
производство компьютеров, электронных и оптических изделий	18,7	6,0	0,6	7,1	0,7	1,1	2,9
производство электрического оборудования	33,7	9,7	1,2	23,4	0,8	-	-
производство машин и оборудования, не включенных в другие группировки	25,0	11,1	1,1	10,2	1,1	1,7	1,0
производство автотранспортных средств, прицепов и полуприцепов	33,9	9,7	8,5	26,4	3,5	6,1	0,7
производство прочих транспортных средств и оборудования	36,9	10,8	5,4	18,7	2,1	1,4	1,1
производство мебели	37,3	14,4	11,3	32,1	5,7	0,0	-
производство прочих готовых изделий	18,7	0,5	5,0	1,2	-	-	-

	Занятые на работах с вредными и (или) опасными условиями труда	Работали под воздействием повышенного уровня:					
		химического фактора	аэрозолей преимущественно фиброгенного действия	шума, ультразвука воз-душно-го, инфра-звука	вибрации (общей и локальной)	микроклимата	световой среды
ремонт и монтаж машин и оборудования	46,0	12,6	0,7	13,3	3,2	2,7	0,9
<b>Обеспечение электрической энергией, газом и паром; кондиционирование воздуха</b>	29,6	4,5	4,0	17,9	4,7	6,7	3,5
<b>Водоснабжение; водоотведение, организация сбора и утилизации отходов, деятельность по ликвидации загрязнений</b>	42,3	14,7	0,6	17,3	5,3	0,8	1,9
<b>Строительство</b>	34,8	6,7	6,5	16,1	4,9	0,3	1,3
<b>Транспортировка и хранение</b>	33,9	2,0	1,3	16,9	14,6	1,8	1,1
<b>Деятельность в области информации и связи</b>	2,0	0,0	0,0	0,1	0,1	0,0	0,2

**3.15 Удельный вес численности работников,  
занятых на работах с вредными и (или) опасными условиями  
труда в государственных и негосударственных организациях,  
на конец 2018 года<sup>1</sup>**

(в процентах от общей численности работников  
соответствующего вида экономической деятельности и формы собственности)

	Занятые на работах с вредными и (или) опасными условиями труда	Занятые на тяжелых работах	Занятые на работах, связанных с напряжен- ностью трудового процесса
<b>Сельское, лесное хозяйство, охота, рыболовство и рыбоводство</b>	<b>35,8</b>	<b>20,1</b>	<b>5,9</b>
государственная собственность	9,8	2,0	0,4
негосударственная собственность	38,2	21,8	6,4
<b>Добыча полезных ископаемых</b>	<b>71,7</b>	<b>43,8</b>	<b>3,2</b>
государственная собственность	-	-	-
негосударственная собственность	72,5	44,3	3,2
<b>Обрабатывающие производства</b>	<b>38,1</b>	<b>15,8</b>	<b>2,9</b>
государственная собственность	36,4	20,4	12,5
негосударственная собственность	38,3	15,4	2,1
<b>Обеспечение электрической энергией, газом и паром; кондиционирование воздуха</b>	<b>29,6</b>	<b>14,4</b>	<b>3,8</b>
государственная собственность	26,9	14,1	2,6
негосударственная собственность	30,1	14,5	4,0
<b>Водоснабжение; водоотведение, организация сбора и утилизации отходов, деятельность по ликвидации загрязнений</b>	<b>42,3</b>	<b>18,3</b>	<b>3,1</b>
государственная собственность	42,0	15,5	4,1
негосударственная собственность	42,9	23,9	1,0
<b>Строительство</b>	<b>34,8</b>	<b>18,8</b>	<b>2,5</b>
государственная собственность	36,4	14,1	3,0
негосударственная собственность	34,4	20,0	2,3
<b>Транспортировка и хранение</b>	<b>33,9</b>	<b>13,6</b>	<b>12,3</b>
государственная собственность	35,1	14,3	13,7
негосударственная собственность	32,4	12,7	10,7
<b>Деятельность в области информации и связи</b>	<b>2,0</b>	<b>1,8</b>	<b>0,1</b>
государственная собственность	0,4	0,2	0,1
негосударственная собственность	2,5	2,4	0,1

<sup>1</sup> Данные по государственной собственности приведены с учетом муниципальной собственности.

### 3.16 Удельный вес численности работников, имеющих право на компенсации за работу с вредными и (или) опасными условиями труда, по отдельным видам экономической деятельности

(на конец года; в процентах от общей численности работников соответствующего вида экономической деятельности)

	Сельское, лесное хозяйство, охота, рыболовство и рыбоводство	Добыча полезных ископаемых	Обрабатывающие производства	Обеспечение электрической энергией, газом и паром; кондиционирование воздуха	Водоснабжение; водоотведение, организация сбора и утилизации отходов, деятельность по ликвидации загрязнений	Строительство	Транспортировка и хранение	Деятельность в области информации и связи
--	--	----------------------------	-----------------------------	--	--	---------------	----------------------------	---

Работники, занятые во вредных и опасных условиях труда<sup>1</sup>

2017	34,2	74,4	38,4	32,0	39,0	37,4	33,3	2,7
2018	32,7	71,9	37,7	29,9	42,6	33,8	33,6	2,0

Работники, которые за работу во вредных и опасных условиях труда имели право:

на ежегодный  
дополнительный  
оплачиваемый  
отпуск

2017	9,5	67,9	22,2	16,1	23,9	12,8	24,6	0,5
2018	8,2	69,1	21,8	15,4	26,1	12,6	25,1	0,1

на сокращенную  
продолжительность  
рабочего времени

2017	2,4	30,6	4,1	1,3	0,3	0,2	2,4	0,3
2018	0,7	40,7	3,7	1,3	0,4	0,3	1,8	-

	Сельское, лесное хозяйство, охота, рыболовство и рыбоводство	Добыча полезных ископаемых	Обрабатывающие производства	Обеспечение электрической энергией, газом и паром; кондиционирование воздуха	Водоснабжение; водоотведение, организация сбора и утилизации отходов, деятельность по ликвидации загрязнений	Строительство	Транспортировка и хранение	Деятельность в области информации и связи
на лечебно-профилактическое питание								
2017	-	-	1,7	2,4	-	0,03	0,1	-
2018	-	-	1,7	2,7	-	0,0	0,2	-
на получение молока или других равноценных пищевых продуктов								
2017	4,9	38,6	15,6	6,2	16,9	7,2	2,7	0,3
2018	5,1	31,6	14,5	6,0	17,4	8,0	2,8	0,0
на оплату труда в повышенном размере								
2017	21,7	25,4	32,3	27,7	30,5	24,5	28,7	2,0
2018	20,8	63,4	34,1	28,6	32,4	27,4	30,6	1,8
на досрочное назначение страховой пенсии по старости - всего								
2017	0,6	58,5	15,3	9,0	1,5	12,4	19,3	0,2
2018	0,6	58,3	15,3	9,9	1,4	12,2	19,6	0,2

<sup>1</sup> По данному показателю приведена численность лиц, которым установлен хотя бы один вид компенсации.



### 3.17 Удельный вес численности мужчин и женщин, занятых на работах с вредными и (или) опасными условиями труда, на конец 2018 года

(в процентах от общей численности работников соответствующего пола по соответствующему виду экономической деятельности)

	Сельское, лесное хозяйство, охота, рыболовство и рыбоводство	Добыча полезных ископаемых	Обрабатывающие производства	Обеспечение электрической энергией, газом и паром; кондиционирование воздуха	Водоснабжение; водоотведение, организация сбора и утилизации отходов, деятельность по ликвидации загрязнений	Строительство	Транспортировка и хранение	Деятельность в области информации и связи
--	--	----------------------------	-----------------------------	--	--	---------------	----------------------------	---

Занятые на работах с вредными и (или) опасными условиями

труда – всего	35,8	71,7	38,1	29,6	42,3	34,8	33,9	2,0
мужчины	41,4	79,1	42,7	38,7	46,7	39,9	47,9	3,8
женщины	23,4	43,0	30,7	12,1	34,3	7,3	9,5	0,1

из них работающие под воздействием факторов производственной среды:

химического

фактора – всего	5,5	3,2	9,4	4,5	14,7	6,7	2,0	0,0
мужчины	6,4	3,2	10,9	5,8	13,9	7,8	2,8	0,1
женщины	3,5	3,2	7,0	2,1	16,2	0,8	0,6	-

биологического

фактора – всего	0,8	-	0,2	0,0	6,9	0,1	0,1	-
мужчины	0,6	-	0,1	0,0	5,8	0,1	0,1	-
женщины	1,2	-	0,3	0,0	8,8	-	0,1	-

аэрозолей преимущественно фиброгенного

действия – всего	2,2	51,6	5,1	4,0	0,6	6,5	1,3	0,0
мужчины	2,6	56,9	6,1	5,2	0,9	7,4	1,8	0,1
женщины	1,1	31,3	3,4	1,8	0,0	1,6	0,4	-

шума, ультразвука воздушного, инфразвука – всего

	12,3	55,1	21,7	17,9	17,3	16,1	16,9	0,1
мужчины	15,6	62,1	25,5	22,8	20,0	18,6	25,4	0,2
женщины	5,1	28,1	15,7	8,4	12,5	2,7	2,2	-

	Сельское, лесное хозяйство, охота, рыболовство и рыбоводство	Добыча полезных ископаемых	Обрабатывающие производства	Обеспечение электрической энергией, газом и паром; кондиционирование воздуха	Водоснабжение; водоотведение, организация сбора и утилизации отходов, деятельность по ликвидации загрязнений	Строительство	Транспортировка и хранение	Деятельность в области информации и связи
вибрации (общей и локальной) – всего	11,2	30,7	2,7	4,7	5,3	4,9	14,6	0,1
мужчины	16,3	36,3	2,6	6,9	7,9	5,8	21,9	0,1
женщины	0,1	8,6	2,7	0,4	0,6	0,0	1,8	0,0
неионизирующего излучения – всего	0,6	0,9	1,1	0,9	0,4	1,9	0,8	-
мужчины	0,8	1,1	1,5	1,3	0,6	2,2	1,2	-
женщины	0,1	-	0,5	-	-	0,0	0,2	-
ионизирующего излучения – всего	0,0	-	0,1	1,4	0,3	0,1	0,3	-
мужчины	0,0	-	0,1	1,9	0,4	0,1	0,2	-
женщины	-	-	0,2	0,5	0,1	-	0,4	-
микроклимата – всего	3,5	29,3	4,4	6,7	0,8	0,3	1,8	0,0
мужчины	3,7	33,8	5,7	9,1	1,2	0,1	1,9	0,1
женщины	3,0	11,8	2,4	2,0	0,1	1,5	1,6	-
световой среды – всего	1,5	9,9	1,6	3,5	1,9	1,3	1,1	0,2
мужчины	1,7	11,1	1,7	3,4	2,1	1,5	1,4	0,2
женщины	1,0	5,3	1,3	3,7	1,6	0,2	0,6	0,1
тяжести трудового процесса – всего	20,1	43,8	15,8	14,4	18,3	18,8	13,6	1,8
мужчины	22,1	51,0	18,5	20,4	22,8	21,9	19,1	3,5
женщины	15,7	15,9	11,4	2,9	10,2	2,0	3,9	0,1
напряженности трудового процесса – всего	5,9	3,2	2,9	3,8	3,1	2,5	12,3	0,1
мужчины	7,8	2,3	2,1	5,6	3,9	2,9	17,7	0,2
женщины	1,7	6,5	4,2	0,3	1,6	0,2	2,9	0,0

### 3.18 Травматизм на производстве<sup>1</sup>

	Численность пострадавших при несчастных случаях на производстве с утратой трудоспособности на один рабочий день и более и со смертельным исходом		Численность пострадавших при несчастных случаях на производстве со смертельным исходом	
	всего, человек	в расчете на 1000 работающих	всего, человек	в расчете на 1000 работающих
2014	678	1,1	36	0,061
2015	576	1,0	19	0,033
2016	561	1,0	34	0,061
2017	459	0,9	24	0,045
2018	486	0,9	34	0,065

Потери рабочего времени от несчастных случаев на производстве составили в 2018 году – 24,1 тыс. человеко-дней.

<sup>1</sup> До 2017 года по организациям, основным видом экономической деятельности которых является: сельское хозяйство, охота и лесное хозяйство, рыболовство, рыбоводство, добыча полезных ископаемых, обрабатывающие производства, производство и распределение электроэнергии, газа и воды, строительство, оптовая и розничная торговля, ремонт автотранспортных средств, мотоциклов, бытовых изделий и предметов личного пользования, гостиницы и рестораны, транспорт и связь, операции с недвижимым имуществом, аренда и предоставление услуг, здравоохранение и предоставление социальных услуг, предоставление прочих коммунальных, социальных и персональных услуг.

С 2017 года по организациям, основным видом экономической деятельности которых является: сельское, лесное хозяйство, охота, рыболовство, рыбоводство, добыча полезных ископаемых, обрабатывающие производства, обеспечение электрической энергией, газом и паром; кондиционирование воздуха, водоснабжение; водоотведение, организация сбора и утилизации отходов, деятельность по ликвидации загрязнений, строительство, торговля оптовая и розничная; ремонт автотранспортных средств и мотоциклов (в части оптовой торговли автотранспортными средствами и мотоциклами), деятельность в области информации и связи, транспортировка и хранение, деятельность гостиниц и предприятий общественного питания, деятельность профессиональная, научная и техническая, деятельность административная и сопутствующие дополнительные услуги, деятельность в области здравоохранения и социальных услуг (кроме предоставления социальных услуг), деятельность в области культуры, спорта, организации досуга и развлечений (в части деятельности в области спорта), предоставление прочих видов услуг.

**3.19 Численность пострадавших при несчастных случаях  
на производстве с утратой трудоспособности  
на один рабочий день и более и со смертельным исходом  
по видам экономической деятельности**

	2017	2018
	<b>Человек</b>	
Всего	459	486
из них организации с основным видом экономической деятельности:		
сельское, лесное хозяйство, охота, рыболовство и рыбоводство	48	34
добыча полезных ископаемых	53	68
обрабатывающие производства	164	156
обеспечение электрической энергией, газом и паром; кондиционирование воздуха	17	24
водоснабжение; водоотведение, организация сбора и утилизации отходов, деятельность по ликвидации загрязнений	16	14
строительство	33	30
торговля оптовая и розничная; ремонт автотранспортных средств и мотоциклов (в части оптовой торговли автотранспортными средствами, мотоциклами)	6	15
транспортировка и хранение	44	56
деятельность гостиниц и предприятий общественного питания	1	3
деятельность в области информации и связи	4	14
деятельность профессиональная, научная и техническая	3	3
деятельность административная и сопутствующие дополнительные услуги	-	1
деятельность в области здравоохранения и социальных услуг (кроме предоставления социальных услуг)	66	60
деятельность в области культуры, спорта, организации досуга и развлечений (в части деятельности в области спорта)	1	1
предоставление прочих видов услуг	-	-

	2017	2018
<b>На 1000 работающих</b>		
Всего	0,9	0,9
из них организации с основным видом экономической деятельности:		
сельское, лесное хозяйство, охота, рыболовство и рыбоводство	1,0	0,7
добыча полезных ископаемых	5,3	7,1
обрабатывающие производства	1,0	1,0
обеспечение электрической энергией, газом и паром; кондиционирование воздуха	0,4	0,6
водоснабжение; водоотведение, организация сбора и утилизации отходов, деятельность по ликвидации загрязнений	0,8	0,8
строительство	1,2	1,4
торговля оптовая и розничная; ремонт автотранспортных средств и мотоциклов (в части оптовой торговли автотранспортными средствами, мотоциклами)	0,2	0,4
транспортировка и хранение	0,7	0,8
деятельность гостиниц и предприятий общественного питания	0,1	0,4
деятельность в области информации и связи	0,4	1,3
деятельность профессиональная, научная и техническая	0,2	0,2
деятельность административная и сопутствующие дополнительные услуги	-	0,4
деятельность в области здравоохранения и социальных услуг (кроме предоставления социальных услуг)	0,8	0,7
деятельность в области культуры, спорта, организации досуга и развлечений (в части деятельности в области спорта)	0,2	0,2
предоставление прочих видов услуг	-	-

**3.20 Численность пострадавших при несчастных случаях  
на производстве со смертельным исходом  
по видам экономической деятельности**

	2017	2018
	<b>Человек</b>	
Всего	24	34
в том числе организации с основным видом экономической деятельности:		
сельское, лесное хозяйство, охота, рыболовство и рыбоводство	6	6
добыча полезных ископаемых	-	3
обрабатывающие производства	5	9
обеспечение электрической энергией, газом и паром; кондиционирование воздуха	1	2
водоснабжение; водоотведение, организация сбора и утилизации отходов, деятельность по ликвидации загрязнений	4	-
строительство	3	5
торговля оптовая и розничная; ремонт автотранспортных средств и мотоциклов (в части оптовой торговли автотранспортными средствами, мотоциклами)	1	-
транспортировка и хранение	3	8
деятельность гостиниц и предприятий общественного питания	-	-
деятельность в области информации и связи	-	-
деятельность профессиональная, научная и техническая	-	-
деятельность административная и сопутствующие дополнительные услуги	-	-
деятельность в области здравоохранения и социальных услуг (кроме предоставления социальных услуг)	1	-
деятельность в области культуры, спорта, организации досуга и развлечений (в части деятельности в области спорта)	-	-
предоставление прочих видов услуг	-	-

	2017	2018
<b>На 1000 работающих</b>		
Всего	0,045	0,065
в том числе организации с основным видом экономической деятельности:		
сельское, лесное хозяйство, охота, рыболовство и рыбоводство	0,124	0,127
добыча полезных ископаемых	-	0,314
обрабатывающие производства	0,031	0,057
обеспечение электрической энергией, газом и паром; кондиционирование воздуха	0,026	0,052
водоснабжение; водоотведение, организация сбора и утилизации отходов, деятельность по ликвидации загрязнений	0,210	-
строительство	0,110	0,233
торговля оптовая и розничная; ремонт автотранспортных средств и мотоциклов (в части оптовой торговли автотранспортными средствами, мотоциклами)	0,032	-
транспортировка и хранение	0,045	0,119
деятельность гостиниц и предприятий общественного питания	-	-
деятельность в области информации и связи	-	-
деятельность профессиональная, научная и техническая	-	-
деятельность административная и сопутствующие дополнительные услуги	-	-
деятельность в области здравоохранения и социальных услуг (кроме предоставления социальных услуг)	0,012	-
деятельность в области культуры, спорта, организации досуга и развлечений (в части деятельности в области спорта)	-	-
предоставление прочих видов услуг	-	-

### 3.21 Профессиональные заболевания (отравления)<sup>1</sup>

(человек)

	2014	2015	2016	2017	2018
--	------	------	------	------	------

Число лиц с впервые установленным диагнозом хронического профессионального заболевания (отравления) – всего

348      368      298      235      247

на 10000 работающих

3,34      3,56      2,89      2,30      2,41

### 3.22 Затраты на мероприятия по охране труда<sup>2</sup>

(в фактически действовавших ценах)

	Всего, тыс. руб.	В расчете на одного работающего, руб.
2014	3931238,4	6652,9
2015	4454988,3	7738,6
2016	4208200,1	7579,7
2017	4380848,4	8166,3
2018	4799325,9	9105,4

<sup>1</sup> По данным Территориального управления Федеральной службы по надзору в сфере защиты прав потребителей и благополучия человека по Ростовской области.

<sup>2</sup> До 2017 года по организациям, основным видом экономической деятельности которых является сельское хозяйство, охота и лесное хозяйство, рыболовство, рыбоводство, добыча полезных ископаемых, обрабатывающие производства, производство и распределение электроэнергии, газа и воды, строительство, оптовая и розничная торговля, ремонт автотранспортных средств, мотоциклов, бытовых изделий и предметов личного пользования, гостиницы и рестораны, транспорт и связь, операции с недвижимым имуществом, аренда и предоставление услуг, здравоохранение и предоставление социальных услуг, предоставление прочих коммунальных, социальных и персональных услуг.

С 2017 года по организациям, основным видом экономической деятельности которых является: сельское, лесное хозяйство, охота, рыболовство, рыбоводство, добыча полезных ископаемых, обрабатывающие производства, обеспечение электрической энергией, газом и паром; кондиционирование воздуха, водоснабжение; водоотведение, организация сбора и утилизации отходов, деятельность по ликвидации загрязнений, строительство, торговля оптовая и розничная; ремонт автотранспортных средств и мотоциклов (в части оптовой торговли автотранспортными средствами и мотоциклами), деятельность в области информации и связи, транспортировка и хранение, деятельность гостиниц и предприятий общественного питания, деятельность профессиональная, научная и техническая, деятельность административная и сопутствующие дополнительные услуги, деятельность в области здравоохранения и социальных услуг (кроме предоставления социальных услуг), деятельность в области культуры, спорта, организации досуга и развлечений (в части деятельности в области спорта), предоставление прочих видов услуг.



## УРОВЕНЬ ЖИЗНИ НАСЕЛЕНИЯ

4

*Индикаторы уровня жизни населения*

*Доходы населения*

*Распределение доходов и социально-экономическая дифференциация населения*

*Структура потребительских расходов и потребление продуктов питания*

*Социальная защита населения*

*Жилищные условия населения*

*Правонарушения*

**Индикаторы уровня жизни населения**

4.1	Основные социально-экономические индикаторы уровня жизни населения	117
4.2	Изменение основных социально-экономических индикаторов уровня жизни населения	118

**Доходы населения**

4.3	Состав и использование денежных доходов населения	119
4.4	Структура денежных доходов и удельный вес расходов в денежных доходах населения	120
4.5	Реальные располагаемые денежные доходы населения	121
4.6	Среднедушевые денежные доходы и расходы населения	121
4.7	Вклады населения в учреждениях сберегательного банка	122
4.8	Покупательная способность среднедушевых денежных доходов населения	123

**Распределение доходов и социально-экономическая дифференциация населения**

4.9	Распределение населения по среднедушевому денежному доходу	124
4.10	Распределение общего объема денежных доходов населения	127
4.11	Среднемесячная номинальная начисленная заработная плата работников предприятий и организаций по видам экономической деятельности	129
4.12	Отношение среднемесячной номинальной начисленной заработной платы работников предприятий и организаций по видам экономической деятельности к среднеобластному уровню	130
4.13	Среднемесячная номинальная начисленная заработная плата работников в ценах соответствующего периода и долларах США	131
4.14	Просроченная задолженность по заработной плате	132
4.15	Просроченная задолженность по заработной плате по источникам образования	133
4.16	Величина прожиточного минимума населения	134

**Структура потребительских расходов и потребление продуктов питания**

4.17	Структура потребительских расходов населения	135
4.18	Потребление основных продуктов питания населением	135

**Социальная защита населения**

4.19	Основные показатели пенсионного обеспечения	137
4.20	Численность пенсионеров по видам пенсионного обеспечения	138
4.21	Средний размер назначенных месячных пенсий пенсионеров по видам пенсионного обеспечения	139
4.22	Численность лиц, впервые признанных инвалидами (в возрасте 18 лет и старше)	140
4.23	Численность детей-инвалидов в возрасте до 18 лет, получающих социальные пенсии	140
4.24	Распределение численности лиц, впервые признанных инвалидами, по причинам инвалидности (в возрасте 18 лет и старше)	141
4.25	Инвалиды и пенсионеры по старости, работающие на спецпредприятиях	142
4.26	Стационарные учреждения социального обслуживания граждан пожилого возраста и инвалидов-взрослых	142
4.27	Сведения о социальной помощи одиноким престарелым и нетрудоспособным гражданам	143
4.28	Учреждения социальной помощи семье и детям (приюты, центры социальной помощи, социально-реабилитационные центры)	144
4.29	Стационарные учреждения социального обслуживания инвалидов-детей	144
4.30	Сведения об адресных социальных пособиях	144

**Жилищные условия населения**

4.31	Основные показатели жилищных условий населения	147
4.32	Жилищный фонд	148
4.33	Благоустройство жилищного фонда	150
4.34	Благоустройство населенных пунктов	151
4.35	Развитие инфраструктуры села	152
4.36	Капитальный ремонт жилищного фонда	153
4.37	Предоставление жилья гражданам	154
4.38	Предоставление гражданам субсидий на оплату жилья и коммунальных услуг	154
4.39	Предоставление гражданам льгот по оплате жилья и коммунальных услуг	155
4.40	Приватизация жилищного фонда	155

**Правонарушения**

4.41	Число зарегистрированных преступлений	157
4.42	Структура зарегистрированных преступлений	158
4.43	Состав лиц, совершивших преступления	159
4.44	Число преступлений, совершенных отдельными категориями лиц	160
4.45	Число преступлений, по которым установлены потерпевшие	161
4.46	Сведения о расследованных преступлениях и мотивах преступных посягательств, по которым установлены потерпевшие	161
4.47	Численность осужденных по приговорам судов, вступившим в законную силу, по отдельным видам преступлений	162
4.48	Численность осужденных в возрасте до 30 лет по отдельным видам преступлений	163
4.49	Состав осужденных	164

Раздел содержит информацию об объеме, составе, направлениях использования денежных доходов населения, социально-экономической дифференциации, структуре потребительских расходов, основных показателях социального обеспечения и социальной защиты населения и жилищных условиях, о состоянии преступности в области.

### **Доходы населения**

**Денежные доходы населения** включают выплаченную заработную плату наемных работников (начисленную заработную плату, скорректированную на изменение просроченной задолженности), доходы лиц, занятых предпринимательской деятельностью, социальные выплаты (пенсии, пособия, стипендии, страховые возмещения и прочие выплаты в денежной форме), доходы от собственности в виде процентов по вкладам, ценным бумагам, дивидендов и другие доходы.

**Среднедушевые денежные доходы** исчисляются делением общей суммы денежного дохода на среднегодовую численность постоянного населения.

**Располагаемые денежные доходы** – денежные доходы за вычетом обязательных платежей и взносов.

**Реальный размер денежных доходов** – относительный показатель, исчисленный путем деления индекса номинального размера (т.е. фактически сложившегося в отчетном периоде) денежных доходов населения на индекс потребительских цен за соответствующий временной период.

**Соотношение денежных доходов населения с величиной прожиточного минимума** выражается количественным (процентным) коэффициентом между различными видами денежных доходов и величиной прожиточного минимума по соответствующей группе доходополучателей.

**Покупательная способность денежных доходов населения** отражает потенциальные возможности населения по приобретению товаров и услуг и выражается через товарный эквивалент среднедушевых денежных доходов населения.

**Денежные расходы населения** включают расходы на покупку товаров и оплату услуг, обязательные платежи и разнообразные взносы (налоги и сборы, платежи по страхованию, взносы в общественные и кооперативные организации, проценты, уплаченные населением за пользование ссудами и др.).

**Сбережения** состоят из прироста (уменьшения) сбережений: во вкладах банков резидентов и нерезидентов, в государственные и другие ценные бумаги (включая векселя), средств на счетах индивидуальных предпринимателей, наличных денег у населения в рублях и инвалюте, задолженности по кредитам, покупку населением и крестьянскими (фермерскими) хозяйствами скота и птицы, расходов на покупку недвижимости, включая за рубежом и прочих сбережений.

изменения средств на счетах физических лиц – предпринимателей, задолженности по кредитам.

**Среднемесячная номинальная начисленная заработная плата** исчисляется делением фонда начисленной заработной платы работников на среднесписочную численность работников и на количество месяцев в периоде. Пособия, получаемые работниками из государственных социальных внебюджетных фондов, не включаются в фонд заработной платы и среднемесячную заработную плату.

**Реальная начисленная заработная плата** характеризует объем товаров и услуг, которые можно приобрести на заработную плату в текущем периоде, исходя из цен базисного периода. Индекс реальной начисленной заработной платы исчисляется путем деления индекса номинальной начисленной заработной платы на индекс потребительских цен за один и тот же временной период.

**Средний размер назначенных месячных пенсий** пенсионеров определяется делением общей суммы назначенных месячных пенсий на численность пенсионеров, состоящих на учете в отделении Пенсионного фонда Российской Федерации по Ростовской области.

**Реальный размер назначенной месячной пенсии** – относительный показатель, исчисленный путем деления индекса номинального размера (т.е. фактически сложившегося в отчетном периоде) назначенных месячных пенсий на индекс потребительских цен за соответствующий временной период.

**Распределение населения по уровню среднедушевых денежных доходов** характеризует дифференциацию населения по уровню материального достатка и представляет собой показатели численности (или долей) постоянного населения, сгруппированного в заданных интервалах по уровню среднедушевых денежных доходов. Ряды распределения строятся с применением метода имитационного моделирования в соответствии с методикой, утвержденной постановлением Госкомстата России от 16 июля 1996г. № 61 по согласованию с рядом заинтересованных министерств и ведомств, путем преобразования эмпирического распределения, полученного на основе данных выборочного обследования бюджетов домашних хозяйств, в ряд распределения, соответствующий значению группировочного признака в

генеральной совокупности (среднедушевому денежному доходу, полученному по данным баланса денежных доходов и расходов населения).

**Распределение общего объема денежных доходов по различным группам населения** выражается через долю общего объема денежных доходов, которая приходится на каждую из 20-ти (10-ти) процентных групп населения, ранжированного по мере возрастания среднедушевых денежных доходов.

**Коэффициент Джини (индекс концентрации доходов)** характеризует степень отклонения линии фактического распределения общего объема доходов населения от линии их равномерного распределения. Величина коэффициента может варьироваться от 0 до 1, при этом чем выше значение показателя, тем более неравномерно распределены доходы в обществе.

**Коэффициент фондов** (коэффициент дифференциации доходов) характеризует степень социального расслоения и определяется как соотношение между средними уровнями денежных доходов 10% населения с самыми высокими доходами и 10% населения с самыми низкими доходами.

**Величина прожиточного минимума** в соответствии с Федеральным законом от 24 октября 1997г. № 134-ФЗ «О прожиточном минимуме в Российской Федерации» представляет собой стоимостную оценку потребительской корзины, а также обязательные платежи и сборы. Потребительская корзина включает минимальные наборы продуктов питания, непродовольственных товаров и услуг, необходимых для сохранения здоровья человека и обеспечения его жизнедеятельности.

Величина прожиточного минимума определяется ежеквартально в среднем на душу населения, а также для трёх социально-демографических групп населения (трудоспособное население, пенсионеры, дети) и устанавливается Правительством Ростовской области.

С 1 января 2013 года Федеральным законом от 3 декабря 2012 года № 233-ФЗ «О внесении изменений в Федеральный закон «О прожиточном минимуме в Российской Федерации» введен новый порядок определения потребительской корзины и прожиточного минимума в целом по Российской Федерации и в субъектах Российской Федерации. Он предусматривает, что в потребительскую корзину будет включаться необходимый для сохранения здоровья человека и обеспечения его жизнедеятельности минимальный набор продуктов питания, которые будут определяться в натуральных показателях, а

также непродовольственные товары и услуги – в процентах от стоимости продуктов питания.

Расчеты величины прожиточного минимума осуществляются Министерством труда и социального развития Ростовской области на основе потребительской корзины, установленной Постановлением Законодательного собрания Ростовской области от 23 апреля 2013 года № 2480.

Принимая во внимание вышесказанное, сопоставительный анализ с предыдущими годами необходимо проводить с учетом данных изменений.

**Статистика домашних хозяйств** населения – одна из отраслей социально-экономической статистики, изучающая уровень жизни населения и, главным образом, его материальное положение. Материалы обследования бюджетов домашних хозяйств населения дают объективную картину изменения структуры доходов и потребительских расходов населения; характеризуют их уровень по различным группам населения, позволяют выявить различия в этих уровнях в зависимости от состава домохозяйства, занятости его членов; показывают роль отдельных источников в формировании доходов, зависимость потребления от уровня доходов; позволяют проследить за изменением потребительского спроса; характеризуют дифференциацию населения по уровню дохода и т.д.



## Индикаторы уровня жизни населения

### 4.1 Основные социально-экономические индикаторы уровня жизни населения

(в фактически действовавших ценах соответствующих лет)

	2014	2015	2016	2017	2018
Среднедушевые денежные доходы (в месяц) <sup>1</sup> , руб.	22957,1	25825,0	26655,4	27741,4	29094,8
Реальные располагаемые денежные доходы <sup>1</sup> , в % к предыдущему году	103,5	99,1	96,8	100,1	101,7
Среднемесячная номинальная начисленная заработная плата работающих в организациях, руб.	23817,6	25007,5	26689,1	28499,6	31448,2
Среднегодовой размер назначенных месячных пенсий, руб.	9862,9	10941,8	11279,1	12135,0 <sup>2</sup>	12154,0
Величина прожиточного минимума (в среднем на душу населения в месяц) <sup>3</sup> , руб.	7763	9386	9565	9667	9675
из него:					
трудоспособное население	8269	9984	10170	10280	10282
пенсионеры	6315	7627	7753	7832	7843
дети	8039	9784	10021	10126	10153
Численность населения с денежными доходами ниже величины прожиточного минимума – всего, тыс. чел.	547,5	595,3	592,9	589,5 <sup>4</sup>	563,8 <sup>5</sup>
в % от общей численности населения	12,9	14,0	14,0	13,9 <sup>4</sup>	13,4 <sup>5</sup>

Продолжение

	2014	2015	2016	2017	2018
Соотношение с величиной прожиточного минимума <sup>6</sup> , %					
среднедушевых денежных доходов	296	275	279	287	301
среднемесячной номинальной начисленной заработной платы	288	250	262	277	306
среднего размера назначенных месячных пенсий	156,2	143,5	145,5	149,6	154,0
Коэффициент фондов, в раз	14,0	13,4	13,5	13,7	14,3 <sup>5</sup>

<sup>1</sup> Данные рассчитаны в соответствии с Методологическими положениями по расчету показателей денежных доходов и расходов населения, утвержденными приказом Росстата от 02.07.2014 № 465 с изменениями от 20.11.2018 № 680.

<sup>2</sup> 2017 год с учетом единовременной денежной выплаты в размере 5 тыс. рублей, назначенной в соответствии с Федеральным законом от 22 ноября 2016г. №385-ФЗ.

<sup>3</sup> Оценка на основе данных за I-IV кварталы соответствующего года.

<sup>4</sup> Данные уточнены.

<sup>5</sup> Данные предварительные и могут быть уточнены.

<sup>6</sup> Соответствующей социально-демографической группы населения.

#### 4.2 Изменение основных социально-экономических индикаторов уровня жизни населения (в процентах к предыдущему году)

	2014	2015	2016	2017	2018
Реальные денежные доходы <sup>1</sup>	103,2	97,7	96,7	100,6	102,3
Реальная начисленная заработная плата	100,6	91,3	100,1	103,4	108,0
Реальный размер среднегодовой величины назначенных месячных пенсий	99,9	96,4	96,7	104,2	98,0

<sup>1</sup> Данные рассчитаны в соответствии с Методологическими положениями по расчету показателей денежных доходов и расходов населения, утвержденными приказом Росстата от 02.07.2014 № 465 с изменениями от 20.11.2018 № 680.

## Доходы населения<sup>1</sup>

### 4.3 Состав и использование денежных доходов населения

(в масштабе цен соответствующих лет; млн. рублей)

	2014	2015	2016	2017	2018
<b>Денежные доходы</b>	1169104,0	1313676,5	1354203,6	1406789,8	1470354,8
в том числе:					
оплата труда наемных работников	575848,7	598181,3	626353,7	674140,0	717242,4
доходы от предпринима- тельской и другой произ- водственной деятельности	137484,8	149570,0	154884,0	157583,9	163358,6
социальные выплаты	239505,3	260114,3	276745,2	287059,3	284810,3
доходы от собственности	36384,0	42368,1	43698,9	40977,0	42718,9
прочие денежные поступления	179881,2	263442,8	252521,8	247029,6	262224,5
<b>Денежные расходы</b>	1200658,2	1268094,6	1317082,1	1374550,1	1450361,4
в том числе:					
потребительские расходы	1048182,6	1117569,8	1162095,1	1208390,1	1271542,7
обязательные платежи и разнообразные взносы	132978,5	132184,8	134947,5	146442,2	161278,5
прочие расходы	19497,1	18340,0	20039,4	19717,8	17540,2
<b>Прирост (уменьшение) сбережений</b>	-31554,2	45581,9	37121,5	32239,7	19993,4
прирост (уменьшение) сбережений во вкладах бан- ков резидентов и нерезидентов	11640,7	68917,9	36284,2	42237,1	43342,7
прирост (уменьшение) сбережений в государствен- ных и других ценных бумагах (включая векселя)	1075,2	535,9	-1039,7	62,9	-1387,1
прирост (уменьшение) средств на счетах индивидуальных предпринимателей	1664,6	999,6	2201,9	4970,0	4175,0
прирост (уменьшение) наличных денег у населения в рублях и инвалюте	-27035,4	-71542,1	-12440,5	2354,5	20496,7
расходы на покупку недвижимости, включая за рубежом	12792,3	11343,6	11595,0	11466,1	15422,0
покупка населением и крестьянскими (фермерскими) хозяйствами скота и птицы	1677,4	1343,5	1376,5	844,4	1289,7
прирост (уменьшение) задолженности по кредитам	-33966,5	34038,5	-1920,1	-31945,7	-65563,3
прочие сбережения	597,5	-55,0	1064,2	2250,4	2217,7

<sup>1</sup> Здесь и далее данные рассчитаны в соответствии с Методологическими положениями по расчету показателей денежных доходов и расходов населения, утвержденными приказом Росстата от 02.07.2014 № 465 с изменениями от 20.11.2018 № 680.

**4.4 Структура денежных доходов и удельный вес расходов  
в денежных доходах населения**  
(в процентах от объема доходов)

	2014	2015	2016	2017	2018
<b>Денежные доходы</b>	100	100	100	100	100
в том числе:					
оплата труда наемных работников	49,3	45,5	46,3	47,9	48,8
доходы от предпринимательской и другой производственной деятельности	11,8	11,4	11,4	11,2	11,1
социальные выплаты	20,5	19,8	20,4	20,4	19,4
доходы от собственности	3,1	3,2	3,2	2,9	2,9
прочие денежные поступления	15,4	20,1	18,6	17,6	17,8
<b>Денежные расходы</b>	102,7	96,5	97,3	97,7	98,6
в том числе:					
потребительские расходы	89,7	85,1	85,8	85,9	86,5
обязательные платежи и разнообразные взносы	11,4	10,1	10,0	10,4	11,0
прочие расходы	1,7	1,4	1,5	1,4	1,2
<b>Прирост (уменьшение) сбережений</b>	-2,7	3,5	2,7	2,3	1,4
прирост (уменьшение) сбережений во вкладах банков резидентов и нерезидентов	1,0	5,2	2,7	3,0	2,9
прирост (уменьшение) сбережений в государственных и других ценных бумагах (включая векселя)	0,1	0,0	-0,1	0,0	-0,1
прирост (уменьшение) средств на счетах индивидуальных предпринимателей	0,1	0,1	0,2	0,4	0,3
прирост (уменьшение) наличных денег у населения в рублях и инвалюте	-2,3	-5,4	-0,9	0,2	1,4
расходы на покупку недвижимости, включая за рубежом	1,1	0,9	0,9	0,8	1,0
покупка населением и крестьянскими (фермерскими) хозяйствами скота и птицы	0,1	0,1	0,1	0,1	0,1
прирост (уменьшение) задолженности по кредитам	-2,9	2,6	-0,1	-2,3	-4,5
прочие сбережения	0,1	0,0	0,1	0,2	0,2

#### 4.5 Реальные располагаемые денежные доходы населения

	В % к предыдущему году
2014	103,5
2015	99,1
2016	96,8
2017	100,1
2018	101,7

#### 4.6 Среднедушевые денежные доходы и расходы населения (рублей)

	2014	2015	2016	2017	2018
--	------	------	------	------	------

Денежные доходы в расчете на душу населения	275484,8	309899,5	319864,6	332896,8	349138,0
---	----------	----------	----------	----------	----------

Денежные расходы на покупку товаров и оплату услуг в расче- те на душу населения	246991,2	263637,5	274488,3	285948,4	301929,7
---	----------	----------	----------	----------	----------

**4.7 Вклады населения  
в учреждениях сберегательного банка<sup>1</sup>**

(в фактических ценах соответствующих лет; по состоянию на 1 января)

	2014	2015	2016	2017	2018
Число вкладов, тыс.	12491	13532	14092	14767	13025
Остатки вкладов, млн. руб.	157704,9	197651,8	209512,3	223935,8	241851,5
Средний размер вклада <sup>2</sup> , руб.	11332	12681	13619	14090	17321
Сумма вклада в расчете на душу населения <sup>2</sup> , руб.	33161	40229	45040	48961	53122

<sup>1</sup> По данным Юго-Западного банка Сбербанка России.

<sup>2</sup> Без учета вкладов на валютных счетах.

#### 4.8 Покупательная способность среднедушевых денежных доходов населения<sup>1</sup>

	2018 <sup>2</sup>
Количество продуктов питания, которое можно было приобрести на величину среднедушевого денежного дохода в месяц, кг	
хлеб пшеничный из муки 1 и 2 сорта	861
говядина (кроме бескостного мяса)	93
молоко, л	480
масло сливочное	68
яйца, шт.	5479
сахар-песок	782
масло подсолнечное	306
маргарин	256
рис	544
картофель	1126
капуста	1296
мука пшеничная	962

<sup>1</sup> В расчетах использованы средние цены по данным ежемесячной регистрации цен. Средние цены рассчитаны, как средние геометрические.

<sup>2</sup> Данные в соответствии с Методологическими положениями по расчету показателей денежных доходов и расходов населения, утвержденными приказом Росстата от 02.07.2014 № 465 с изменениями от 20.11.2018 № 680.

## Распределение доходов и социально-экономическая дифференциация населения

### 4.9 Распределение населения по среднему денежному доходу

	2015		2016	
	тыс. чел.	в %	тыс. чел.	в %
Всего	4242,1	100	4236,0	100
в том числе со средним денежным доходом, руб. в месяц:				
до 7000,0	291,8	6,9	276,2	6,5
7000,1 – 10000,0	390,4	9,2	376,6	8,9
10000,1 – 14000,0	589,1	13,9	575,7	13,6
14000,1 – 19000,0	676,6	16,0	669,2	15,8
19000,1 – 27000,0	807,4	19,0	808,8	19,1
27000,1 – 45000,0	903,1	21,3	919,5	21,7
45000,1 – 60000,0	294,5	6,9	304,8	7,2
свыше 60000,0	289,2	6,8	305,2	7,2



Уровень жизни населения

Продолжение

	2017 <sup>1</sup>		2018 <sup>2</sup>	
	тыс. чел.	в %	тыс. чел.	в %
Всего	4231,4	100	4220,5	100
в том числе со среднедушевым денежным доходом, руб. в месяц:				
до 7000,0	268,0	6,3	257,0	6,1
7000,1 – 10000,0	366,4	8,7	348,5	8,3
10000,1 – 14000,0	563,1	13,3	538,2	12,7
14000,1 – 19000,0	659,4	15,6	637,3	15,1
19000,1 – 27000,0	805,0	19,0	792,1	18,8
27000,1 – 45000,0	930,5	22,0	946,0	22,4
45000,1 – 60000,0	314,6	7,4	333,5	7,9
свыше 60000,0	324,4	7,7	367,9	8,7

<sup>1</sup> Данные уточнены.

<sup>2</sup> Данные предварительные и могут быть уточнены.

**Распределение населения области  
по среднему денежному доходу  
в 2018 году**

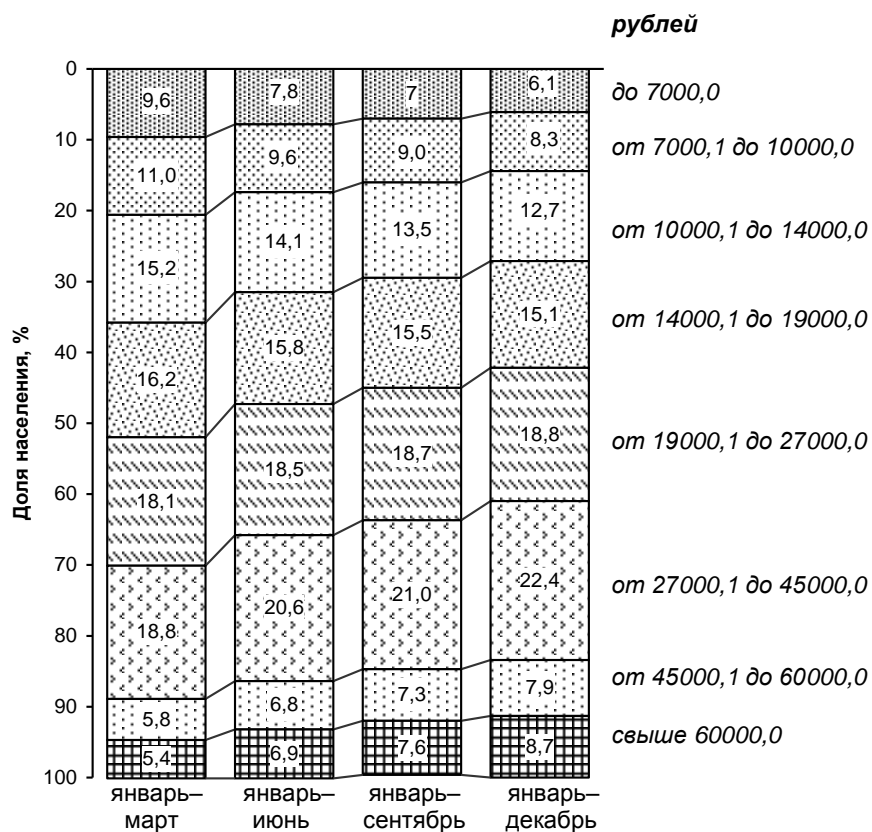

**4.10 Распределение общего объема  
денежных доходов населения**  
(в процентах)

	2014	2015	2016	2017 <sup>1</sup>	2018 <sup>2</sup>
Денежные доходы – всего	100	100	100	100	100
в том числе по 20-ти процентным группам населения:					
первая (с наименьшими доходами)	5,6	5,8	5,8	5,7	5,6
вторая	10,4	10,6	10,6	10,5	10,4
третья	15,4	15,5	15,5	15,5	15,3
четвертая	22,8	22,8	22,8	22,8	22,7
пятая (с наивысшими доходами)	45,8	45,3	45,3	45,5	46,0
Коэффициент концентрации доходов (индекс Джини) <sup>3</sup>	0,398	0,392	0,392	0,394	0,400

<sup>1</sup> Данные уточнены.

<sup>2</sup> Данные предварительные и могут быть уточнены.

<sup>3</sup> Характеризует степень неравномерности распределения всей суммы доходов между отдельными группами населения.

### Распределение общего объема денежных доходов по 20-процентным группам населения

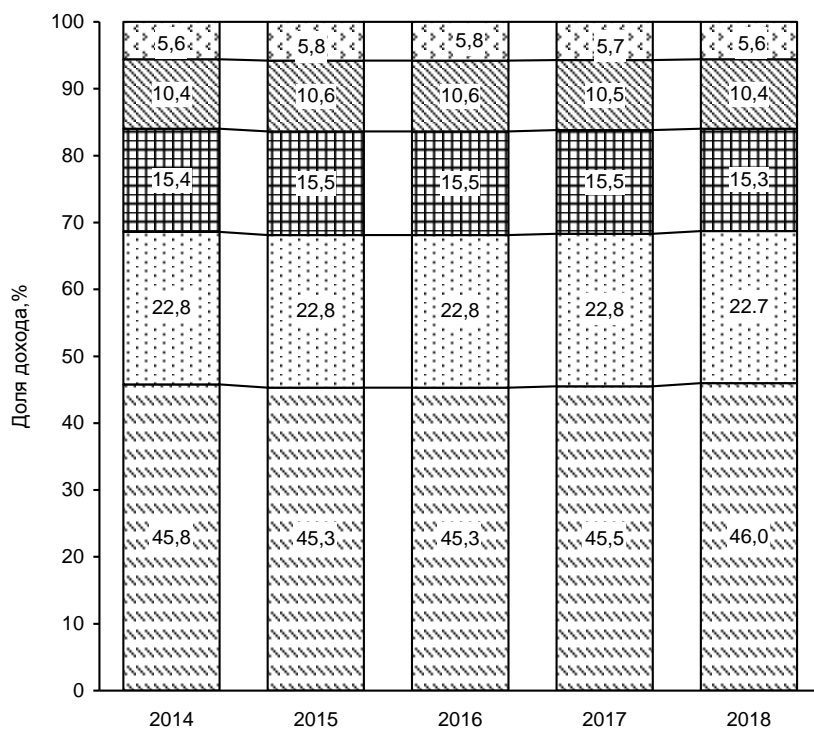

- Первая (с наименьшими доходами)
- ▨ Вторая
- ▣ Третья
- ▤ Четвертая
- ▥ Пятая (с наивысшими доходами)

**4.11 Среднемесячная номинальная начисленная  
заработная плата работников предприятий и организаций  
по видам экономической деятельности**  
(рублей)

	2017 <sup>1</sup>	2018
Всего по области	28499,6	31448,2
в том числе по видам экономической деятельности:		
сельское, лесное хозяйство, охота, рыболовство и рыбоводство	24777,8	26589,7
из них:		
растениеводство и животноводство, охота и предоставление соответствующих услуг в этих об- ластях	25009,4	26894,7
рыболовство, рыбоводство	19835,4	18604,3
добыча полезных ископаемых	30473,9	33723,2
обрабатывающие производства	32551,5	34077,6
обеспечение электрической энергией, газом и паром; кондиционирование воздуха	36986,7	38904,2
водоснабжение; водоотведение, организация сбора и утилизации отходов, деятельность по ликвидации загрязнений	21409,2	24135,4
строительство	25403,3	28230,9
торговля оптовая и розничная; ремонт автотранспортных средств и мотоциклов	22196,0	26027,7
торговля оптовая, кроме оптовой торговли автотранспортными средствами и мотоциклами	22483,5	27372,9
торговля розничная, кроме торговли автотранспортными средствами и мотоциклами	21819,7	24522,2
транспортировка и хранение	31704,7	35267,3
деятельность гостиниц и предприятий общественного питания	15517,9	19327,2
деятельность в области информации и связи	34323,3	37491,1
деятельность финансовая и страховая	52052,6	56175,1
деятельность по операциям с недвижимым имуще- ством	19527,5	21256,8
деятельность профессиональная, научная и техниче- ская	35749,0	42177,8
деятельность административная и сопутствующие дополнительные услуги	19474,5	22247,8
государственное управление и обеспечение военной безопасности; социальное обеспечение	35842,2	38840,3
образование	22247,2	24842,6
деятельность в области здравоохранения и социальных услуг	23869,2	30264,6
деятельность в области культуры, спорта, организации досуга и развлечений	29694,0	30633,6
предоставление прочих видов услуг	20025,8	23162,2

<sup>1</sup> За 2017 год информация публикуется по основным («хозяйственным») видам экономической деятельности в соответствии с группировками ОКВЭД2.

**4.12 Отношение среднемесячной номинальной начисленной заработной платы работников предприятий и организаций по видам экономической деятельности к среднеобластному уровню**  
(в процентах)

	2017	2018
Всего по области	100,0	100,0
в том числе по видам экономической деятельности:		
сельское, лесное хозяйство, охота, рыболовство и рыбоводство	86,9	84,6
из них:		
растениеводство и животноводство, охота и предоставление соответствующих услуг в этих областях	87,8	85,5
рыболовство, рыбоводство	69,6	59,2
добыча полезных ископаемых	106,9	107,2
обрабатывающие производства	114,2	108,4
обеспечение электрической энергией, газом и паром; кондиционирование воздуха	129,8	123,7
водоснабжение; водоотведение, организация сбора и утилизации отходов, деятельность по ликвидации загрязнений	75,1	76,7
строительство	89,1	89,8
торговля оптовая и розничная; ремонт автотранспортных средств и мотоциклов	77,9	82,8
торговля оптовая, кроме оптовой торговли автотранспортными средствами и мотоциклами	78,9	87,0
торговля розничная, кроме торговли автотранспортными средствами и мотоциклами	76,6	78,0
транспортировка и хранение	111,2	112,1
деятельность гостиниц и предприятий общественного питания	54,4	61,5
деятельность в области информации и связи	120,4	119,2
деятельность финансовая и страховая	182,6	178,6
деятельность по операциям с недвижимым имуществом	68,5	67,6
деятельность профессиональная, научная и техническая	125,4	134,1
деятельность административная и сопутствующие дополнительные услуги	68,3	70,7
государственное управление и обеспечение военной безопасности; социальное обеспечение	125,8	123,5
образование	78,1	79,0
деятельность в области здравоохранения и социальных услуг	83,8	96,2
деятельность в области культуры, спорта, организации досуга и развлечений	104,2	97,4
предоставление прочих видов услуг	70,3	73,7

**4.13 Среднемесячная номинальная начисленная  
заработная плата работников в ценах  
соответствующего периода и долларах США<sup>1</sup>**

	Среднемесячная начисленная заработная плата		Выплаты социального характера в расчете на одного работника, руб.
	в ценах соответствующего периода, руб.	в долларах США, исходя из курса ММВБ	
2017			
Январь	27997,6	466,9	x
Февраль	28326,0	485,1	x
Март	30564,9	526,1	243,3
Апрель	31433,3	557,0	x
Май	31934,7	558,6	x
Июнь	34268,6	592,7	248,8
Июль	31957,2	535,6	x
Август	30694,1	514,6	x
Сентябрь	31532,0	546,6	267,8
Октябрь	32034,4	554,9	x
Ноябрь	31981,0	542,8	x
Декабрь	42489,5	725,2	288,8
2018			
Январь	31704,2	558,4	x
Февраль	32167,6	566,2	x
Март	33786,0	592,4	244,0
Апрель	34914,1	577,8	x
Май	34779,8	559,1	x
Июнь	37332,0	595,3	278,5
Июль	35248,5	560,6	x
Август	33687,8	509,7	x
Сентябрь	34574,5	511,1	304,9
Октябрь	34971,9	530,8	x
Ноябрь	34916,4	527,1	x
Декабрь	45259,8	672,5	330,1

<sup>1</sup> В организациях без субъектов малого предпринимательства.

#### 4.14 Просроченная задолженность по заработной плате<sup>1</sup>

(по состоянию на 1 января; тыс. руб.)

	2019
Просроченная задолженность по заработной плате	
в том числе по видам экономической деятельности:	15130
сельское хозяйство, охота и предоставление услуг в этих областях, лесозаготовки	-
рыболовство, рыбоводство	-
добыча полезных ископаемых	6808
обрабатывающие производства	8322
обеспечение электрической энергией, газом и паром; кондиционирование воздуха	-
водоснабжение; водоотведение, организация сбора и утилизации отходов, деятельность по ликвидации загрязнений	-
строительство	-
транспорт	-
управление недвижимым имуществом за вознаграждение или на договорной основе	-
научные исследования и разработки	-
образование	-
деятельность в области здравоохранения и социальных услуг	-
деятельность в области культуры, искусства, отдыха и развлечений, теле- и радиовещания	-

<sup>1</sup> По обследуемым видам экономической деятельности. Без субъектов малого предпринимательства.



**4.15 Просроченная задолженность по заработной плате  
по источникам образования**  
(по состоянию на 1 января; тыс. руб.)

	2015	2016	2017	2018	2019
--	------	------	------	------	------

Просроченная задолженность по заработной плате	74384	87739	36729	24241	15130
--	-------	-------	-------	-------	-------

из нее:

из-за несвоевременного  
получения денежных  
средств из бюджетов  
всех уровней - всего

- - - - -

в том числе из:

федерального

- - - - -

областного

- - - - -

муниципальных  
образований

- - - - -

из-за отсутствия  
собственных средств

74384 87739 36729 24241 15130

#### 4.16 Величина прожиточного минимума населения<sup>1</sup>

(в расчете на душу населения; рублей в месяц)

	Все население	из него по социально-демографическим группам населения:		
		трудоспособное	пенсионеры	дети
2017 <sup>2</sup>				
I квартал	9625	10232	7809	10078
II квартал	9997	10623	8099	10501
III квартал	9784	10407	7909	10264
IV квартал	9262	9857	7512	9662
2018 <sup>2</sup>				
I квартал	9554	10138	7731	10111
II квартал	9816	10412	7941	10413
III квартал	9671	10285	7841	10117
IV квартал	9657	10292	7859	9972

<sup>1</sup> По данным Министерства труда и социального развития Ростовской области.

<sup>2</sup> В соответствии с Федеральным законом РФ «О прожиточном минимуме в Российской Федерации» от 24.10.1997г. № 134-ФЗ установлена Постановлением Правительства Ростовской области:

- за 1 квартал 2017 года от 05.05.2017 № 320;
- за 2 квартал 2017 года от 26.07.2017 № 520;
- за 3 квартал 2017 года от 25.10.2017 № 719;
- за 4 квартал 2017 года от 08.02.2018 № 51;
- за 1 квартал 2018 года от 10.05.2018 № 299;
- за 2 квартал 2018 года от 09.08.2018 № 503;
- за 3 квартал 2018 года от 01.11.2018 № 684;
- за 4 квартал 2018 года от 21.02.2019 № 95.

## Структура потребительских расходов и потребление продуктов питания

### 4.17 Структура потребительских расходов населения

(по материалам выборочного обследования  
бюджетов домашних хозяйств; процентов)

	2014	2015	2016	2017	2018
Потребительские расходы – всего	100	100	100	100	100
в том числе на:					
продукты питания	31,2	38,6	36,9	37,2	37,7
непродовольственные товары	40,1	32,1	32,3	32,5	30,0
алкогольные напитки	1,8	2,2	2,6	2,7	2,3
оплату услуг	26,9	27,1	28,2	27,5	30,0

### 4.18 Потребление основных продуктов питания населением

(по данным балансов продовольственных ресурсов;  
на душу населения в год)

	2017	2018
Мясо и мясопродукты (включая субпродукты II категории и жир-сырец), кг	72	73
Молоко и молочные продукты, кг	254	256
Яйца и яйцепродукты, шт.	335	336
Сахар, кг	39	40
Растительное масло, кг	15	15
Картофель, кг	72	65
Овощи и продовольственные бахчевые культуры, кг	138	139
Фрукты, ягоды, включая виноград, кг	65	66

## **Социальная защита населения**

Раздел содержит информацию, характеризующую состояние и развитие системы социальной защиты населения: пенсионное обеспечение (по данным Отделения Пенсионного Фонда Российской Федерации по Ростовской области), инвалидность (по данным ФГУ «Главное бюро медико-социальной экспертизы по Ростовской области»), социальная помощь гражданам пожилого возраста, инвалидам, несовершеннолетним, попавшим в трудную жизненную ситуацию, лицам, попавшим в экстремальную ситуацию (по данным Министерства труда и социального развития Ростовской области).

**К пенсионерам** относятся лица, реализовавшие право на получение пенсии в соответствии с законодательством Российской Федерации и межгосударственными соглашениями, постоянно проживающие в Российской Федерации.

**Средний размер назначенных месячных пенсий** определяется делением общей суммы назначенных месячных пенсий на численность пенсионеров, состоящих на учете в системе Пенсионного Фонда Российской Федерации по Ростовской области.

**Инвалидность** – нарушение здоровья со стойким расстройством функций организма, обусловленное заболеваниями, последствиями травм или дефектами, приводящее к ограничению жизнедеятельности и вызывающее необходимость социальной защиты. Лицам, признанным инвалидами, устанавливается группа инвалидности, а лицам в возрасте до 18 лет устанавливается категория «ребенок-инвалид».

**В численность лиц, впервые признанных инвалидами**, включаются лица, которым инвалидность впервые установлена в отчетном году (первичная инвалидность).

**Общая инвалидность** характеризует контингенты инвалидов, состоящих на учете и получающих пенсию в отделах социальной защиты, независимо от времени признания их инвалидами.

**Стационарные учреждения социального обслуживания престарелых и инвалидов** (взрослых и детей) - медико-социальное учреждение, предназначенное для постоянного проживания престарелых и инвалидов, нуждающихся в уходе, бытовом и медицинском обслуживании.

**Спецпредприятия** – предприятия ВОИ, ВОГ и ВОС, на которых работают инвалиды.

#### 4.19 Основные показатели пенсионного обеспечения<sup>1</sup>

	2014	2015	2016	2017	2018
Численность пенсионеров на 1 января года, следующего за отчетным, тыс. чел.	1275,6 <sup>2</sup>	1294,1	1309,0	1314,2	1314,2
в % к предыдущему году	100,8	101,5	101,2	100,4	100,0
численность пенсионеров, приходящаяся на 1000 человек населения	300,7	305,5	309,4	311,4	312,7
Среднегодовой размер назначенных месячных пенсий, руб.	9862,9	10941,8	11279,1	12135,0 <sup>3</sup>	12154,0
Величина прожиточного минимума пенсионера <sup>4</sup> , руб.	6315	7627	7753	7832	7843
Соотношение среднегодового размера назначенных месячных пенсий, в %:					
с величиной прожиточного минимума пенсионера <sup>4</sup>	156,2	143,5	145,5	154,9 <sup>3</sup>	155,0
со средним размером начисленной заработной платы	41,4	43,8	42,3	42,6 <sup>3</sup>	38,6
Реальный размер среднегодовой величины назначенных месячных пенсий в % к предыдущему году	99,9	96,4	96,7	104,2 <sup>3</sup>	98,0 <sup>3</sup>

<sup>1</sup> По пенсионерам, состоящим на учете в системе Пенсионного Фонда Российской Федерации по Ростовской области.

<sup>2</sup> На конец года.

<sup>3</sup> 2017 год с учетом единовременной денежной выплаты в размере 5 тыс. рублей, назначенной в соответствии с Федеральным законом от 22 ноября 2016 г. №385-ФЗ.

<sup>4</sup> Оценка в среднем за год на основе данных за I-IV кварталы, установленных нормативными актами органов исполнительной власти Ростовской области в соответствии с Федеральным законом РФ от 24.10.97 № 134-ФЗ «О прожиточном минимуме в Российской Федерации».

#### 4.20 Численность пенсионеров по видам пенсионного обеспечения<sup>1</sup>

(на 1 января года, следующего за отчетным; человек)

	2014 <sup>2</sup>	2015	2016	2017	2018
Всего пенсионеров	1275617	1294136	1309039	1314225	1314239
том числе получающие:					
страховые пенсии <sup>3</sup>	1195861	1212232	1225993	1230231	1229921
из них:					
по старости	1047048	1059089	1071091	1077127	1086769
по инвалидности	93955	96848	99159	98757	91458
по случаю потери кормильца (на каждого нетрудоспособного члена семьи)	54858	56295	55743	54347	51694
пенсии по государственному пенсионному обеспечению	79756	81904	83046	83994	84318
из них:					
пенсии военнослужащих и членов их семей	2382	2289	2115	2004	1911
пенсионеры, пострадавшие в результате радиационных или техногенных катастроф и члены их семей	2002	1924	1646	1736	1749
федеральные государственные гражданские служащие	1091	1100	1128	1110	1122
пенсии летчикам – испытателям	59	59	56	62	61
социальные пенсии	74222	76526	78096	79077	79470
Из общего числа пенсионеров:					
проживающие в сельской местности	420058	425633	428916	426592	427162
получающие пенсии по предложению органов службы занятости	-	267	204	177	164

<sup>1</sup> По данным отчетности отделения Пенсионного фонда Российской Федерации по Ростовской области.

<sup>2</sup> На конец года.

<sup>3</sup> До 1 января 2015 года трудовые пенсии.

#### 4.21 Средний размер назначенных месячных пенсий пенсионеров по видам пенсионного обеспечения<sup>1</sup>

(на 1 января года, следующего за отчетным; рублей)

	2014 <sup>2</sup>	2015	2016	2017	2018
Всего пенсионеров	9942,8	10995,0	16282,8 <sup>3</sup>	12122,4	12845,5
в том числе получающие:					
страховые пенсии <sup>4</sup>	10132,4	11211,9	11501,9	12390,9	13146,7
из них:					
по старости	10547,0	11674,9	11974,1	12899,7	13653,3
по инвалидности	6630,1	7409,3	7629,3	8088,4	8406,2
по случаю потери кормильца (на каждого нетрудоспособного члена семьи)	8215,8	9046,9	9316,4	10124,6	10884,6
пенсии по государственному пенсионному обеспечению	7099,9	7789,7	8049,3	8189,8	8451,0
из них:					
пенсии военнослужащих и членов их семей	10133,4	11119,5	11512,6	11664,8	11910,5
пенсионеры, пострадавшие в результате радиационных или техногенных катастроф	12388,5	13509,1	12463,0	12770,5	13213,2
и члены их семей					
федеральные государственные гражданские служащие	13690,1	15114,3	15689,4	16808,9	18023,9
пенсии летчикам - испытателям	75749,2	84063,8	87729,5	90109,4	93669,9
социальные пенсии	6708,5	7379,3	7692,7	7813,2	8059,6
пенсии по предложению органов службы занятости	-	9411,1	10103,1	11164,1	11548,3

<sup>1</sup> По данным отчетности отделения Пенсионного фонда Российской Федерации по Ростовской области.

<sup>2</sup> На конец года.

<sup>3</sup> С учетом единовременной денежной выплаты в размере 5 тыс. рублей, назначенной в соответствии с Федеральным законом от 22 ноября 2016 г. №385-ФЗ.

<sup>4</sup> До 1 января 2015 года трудовые пенсии.

**4.22 Численность лиц, впервые признанных инвалидами  
(в возрасте 18 лет и старше)**

	2014	2015	2016	2017	2018
Всего, человек	22112	21796	21553	19382	17478

**4.23 Численность детей-инвалидов в возрасте до 18 лет,  
получающих социальные пенсии  
(на конец года)**

	2014	2015	2016	2017	2018
Всего, человек	11626	12257	12834	13141	13457
на 10000 детей	153,3	158,7	163,7	166,0	169,8



**4.24 Распределение численности лиц,  
впервые признанных инвалидами, по причинам инвалидности  
(в возрасте 18 лет и старше)  
(человек)**

	2014	2015	2016	2017	2018
<b>Всего признано инвалидами</b>	22112	21796	21553	19382	17478
из них в связи с:					
туберкулезом	798	765	668	614	509
злокачественными новообразованиями	5544	5730	5981	6076	5834
болезнями эндокринной системы, расстройства питания и нарушения обмена веществ	586	482	453	376	355
психическими расстройствами и расстройствами поведения	555	448	492	514	504
болезнями нервной системы	667	716	665	596	597
болезнями глаза и его придаточного аппарата	694	684	642	578	428
болезнями уха и сосцевидного отростка	202	204	274	335	409
болезнями системы кровообращения	7538	7554	7392	6076	5273
болезнями органов дыхания	387	450	476	346	264
болезнями органов пищеварения	393	480	438	368	351
болезнями костно-мышечной системы и соединительной ткани	1864	1680	1596	1376	1133
последствиями травм, отравлений и других воздействий внешних причин	1667	1387	1245	981	802
последствиями производственных травм	157	132	118	97	50
профессиональными болезнями	321	249	252	278	245

**4.25 Инвалиды и пенсионеры по старости,  
работающие на спецпредприятиях**  
(на конец года)

	2014	2015	2016	2017	2018
Число действующих спецпредприятий	3	5	6	7	7
в них мест, ед.	636	541	392	506	435
Численность работающих, чел.	640	493	347	461	396
из них:					
инвалидов	348	235	170	245	208
пенсионеров по старости	164	113	81	125	87
в том числе:					
с режимом неполного рабочего дня	66	40	42	55	159
из них:					
инвалидов	38	15	11	17	59
пенсионеров по старости	6	18	24	27	57
в надомных условиях	-	-	-	-	-
из них:					
инвалидов	-	-	-	-	-
пенсионеров по старости	-	-	-	-	-

**4.26 Стационарные учреждения  
социального обслуживания граждан пожилого возраста  
и инвалидов-взрослых**  
(на конец года)

	2014	2015	2016	2017	2018
Число учреждений	33	33	33	32	32
в них:					
мест, ед.	5801	5746	5796	5796	5876
проживающих, чел.	5863	5667	5857	5826	5761

**4.27 Сведения о социальной помощи  
одиноким престарелым и нетрудоспособным гражданам**  
(на 1 января года, следующего за отчетным)

	2017	2018
--	------	------

**Организации, осуществляющие социальное  
обслуживание в форме социального  
обслуживания на дому**

Число организаций, единиц	64	63
в них:		
численность получателей социальных услуг, человек	94264	93773
число оказанных услуг, тыс. единиц	82334,4	84763,9

**Организации, осуществляющие  
полустационарное социальное обслуживание**

Число организаций, единиц	50	50
в них:		
численность получателей социальных услуг, человек	114846	118627
число оказанных услуг, тыс. единиц	1612,3	5026,3

**4.28 Учреждения социальной помощи семье и детям  
(приюты, центры социальной помощи,  
социально-реабилитационные центры)**  
(на конец года)

	2014	2015	2016	2017	2018
Число учреждений	46	46	45	45	44
в них обслужено семей с детьми	42058	40806	40739	37776	38686
из числа учреждений:					
приюты, приюты при учреждениях	36	36	35	34	34
в них обслужено несовершеннолетних, попавших в трудную жизненную ситуацию, и нуждающихся в социальной реабилитации, чел.	2903	2664	2992	2596	2606

**4.29 Стационарные учреждения социального обслуживания инвалидов–детей**  
(на конец года)

	2014	2015	2016	2017	2018
Число учреждений	3	3	3	3	3
в них:					
мест, ед.	425	380	344	344	344
проживающих, чел.	382	354	338	322	289

**4.30 Сведения об адресных социальных пособиях**  
(на конец года)

	2014	2015	2016	2017	2018
Число назначенных пособий, ед.	32717	30267	49167	56296	91104
Размер средств, направленных на выплату пособий, тыс. руб.	164946,8	173193,4	290334,5	301724,4	473443,3

## **Жилищные условия населения**

Раздел содержит данные о жилищном фонде, жилищных условиях населения, приватизации жилых помещений, благоустройстве населенных пунктов.

Источником информации является текущая государственная статистическая отчетность.

**Жилищный фонд** – совокупность всех жилых помещений, независимо от форм собственности, включая жилые дома, специализированные дома (общежития, гостиницы–приюты, дома маневренного фонда, жилые помещения из фондов жилья для временного поселения вынужденных переселенцев и лиц, признанных беженцами, специальные дома для одиноких престарелых, дома-интернаты для инвалидов, ветеранов и другие), квартиры, служебные жилые помещения и иные жилые помещения в других строениях, пригодные для проживания.

В составе жилищного фонда не учитываются дачи, летние садовые домики, охотничьи домики, спортивные и туристические базы, мотели, кемпинги, санатории, дома отдыха, пансионаты, дома для приезжих, гостиницы, казармы, кельи, железнодорожные вагончики и другие строения, а также помещения, предназначенные для отдыха, сезонного и временного проживания.

Площадь квартир определяется как сумма площадей жилых комнат и подсобных помещений без учета лоджий, балконов, веранд, террас и холодных кладовых, тамбуров. К подсобным помещениям относятся площади кухонь, коридоров, ванн (душевых), санузлов, кладовых, встроенных шкафов.

В площадь квартир жилых зданий не включается площадь:

- лестничных клеток, лифтовых холлов, тамбуров, общих коридоров, вестибюлей, галерей, балконов, лоджий, неотапливаемых террас, мансард и мезонинов;
- нежилых помещений, занятых жилищно-эксплуатационными организациями, магазинами, отделениями связи, детскими учреждениями, предприятиями службы быта и т.д.

Учет жилищ ведётся по основным формам собственности:

**частный жилищный фонд** – фонд, находящийся в собственности граждан и фонд, находящийся в собственности юридических лиц (созданных в качестве частных собственников), в том числе ЖСК;

**государственный жилищный фонд** – ведомственный федеральный и областной жилищный фонд;

**муниципальный жилищный фонд** – фонд, находящийся в собственности района, города, а также ведомственный фонд, находящийся в полном хозяйственном ведении муниципальных предприятий или оперативном управлении муниципальных учреждений;

**приватизация жилищного фонда** – бесплатная передача в собственность граждан на добровольной основе занимаемых ими жилых помещений в государственном и муниципальном жилищном фонде.

#### **Благоустройство населенных пунктов:**

в число населенных пунктов, **имеющих централизованное водоснабжение и канализацию**, включаются те города, поселки городского типа и сельские населенные пункты, в которых водопроводы и отдельные водопроводные сети отпускают воду населению и на коммунально-бытовые нужды, а сети канализации осуществляют централизованный отвод сточных вод из жилых домов и коммунально-бытовых предприятий.

### 4.31 Основные показатели жилищных условий населения

(на конец года)

	2014	2015	2016	2017	2018
Средняя обеспеченность населения жильем – всего, кв. м общей площади на одного жителя	23,2	23,6	24,1	24,7	25,3
в том числе:					
в городской местности	23,2	23,7	24,2	25,0	25,7
в сельской местности	23,1	23,4	24,0	24,1	24,5
Уровень благоустройства всего жилищного фонда, в % к общей площади жилищного фонда					
водопроводом	78	79	80	81	82
водоотведением (канализацией)	73	74	76	76	77
центральным отоплением	80	81	82	82	82
ваннами	68	70	72	73	74
газом	86	86	86	86	87
горячим водоснабжением	63	65	66	68	68
напольными электроплитами	3	3	3	3	3
Капитально отремонтировано жилых домов за год <sup>1</sup> , тыс. кв. м общей площади	437,9	589,9	129,3	71,1	140,2
Приватизировано квартир за год, тыс. ед.	4,1	4,1	1,9	1,4	0,9
в % от общего числа квартир, подлежащих приватизации на начало года	3,2	3,4	1,5	1,1	0,8
Уровень благоустройства населенных пунктов <sup>2</sup> , в % к общему числу населенных пунктов					
городов					
водопроводом	100	100	100	100	100
канализацией	100	100	100	100	100
поселков городского типа					
водопроводом	100	100	100	100	100
канализацией	86	83	83	83	83
сельских населенных пунктов					
водопроводом	55	55	56	56	57
канализацией	2,9	2,9	2,9	2,9	3,0

<sup>1</sup> Данные, начиная с 2016 года, сформированы в соответствии с Указаниями по заполнению формы федерального статистического наблюдения № 1-кр «Сведения о капитальном ремонте жилищного фонда» с учетом изменения методологии формирования показателей.

<sup>2</sup> Количество населенных пунктов, имеющих соответствующие сети.

#### 4.32 Жилищный фонд

(общая площадь жилищ; на конец года; тыс. кв. метров)

	2014	2015	2016	2017 <sup>4</sup>	2018
<b>Жилищный фонд – всего</b>	98398,5	100044,6	102186,0	104291,9	106360,8
в том числе:					
частный	93198,1	94773,8	97516,2	99667,3	101777,5
из него					
в собственности граждан	90867,2	92443,2	94115,1	97422,2	99268,5
государственный	1385,7	1619,0	1108,2	1128,6	1125,2
муниципальный <sup>1</sup>	3528,8	3373,1	3293,0	3231,0	3458,1
другой <sup>2 3</sup>	285,9	278,7	268,6	265,0	-
<b>Городской жилищный фонд – всего</b>	66914,7	68203,7	69661,4	71846,0	73544,7
в том числе:					
частный	62176,3	63372,2	65366,2	67594,7	69375,8
из него					
в собственности граждан	60196,2	61390,2	62276,8	65646,8	67164,2
государственный	1232,1	1470,2	1014,1	1026,9	987,6
муниципальный <sup>1</sup>	3230,2	3095,2	3025,0	2967,2	3181,3
другой <sup>2 3</sup>	276,1	266,1	256,1	257,2	-
<b>Сельский жилищный фонд – всего</b>	31483,8	31840,9	32524,6	32445,9	32816,1
в том числе:					
частный	31021,8	31401,6	32150,0	32072,6	32401,7
из него в					
собственности граждан	30671,0	31053,0	31838,3	31775,4	32104,3
государственный	153,6	148,8	94,1	101,7	137,6
муниципальный <sup>1</sup>	298,6	277,9	268,0	263,8	276,8
другой <sup>2 3</sup>	9,8	12,6	12,5	7,8	-

<sup>1</sup> Без учета площади приватизированных квартир, расположенных в многоквартирных жилых домах, находящихся в государственной или муниципальной собственности.

<sup>2</sup> Не относящийся к частному, государственному и муниципальному жилищному фонду.

<sup>3</sup> Показатель исключен из разработки начиная с отчета за 2018 год.

<sup>4</sup> Начиная с 2017 года данные приведены с учетом инвентаризации, проведенной в связи с внесением данных в базу ГИС ЖКХ.



**Средняя обеспеченность населения жильем**  
(кв. метров общей площади на одного жителя)

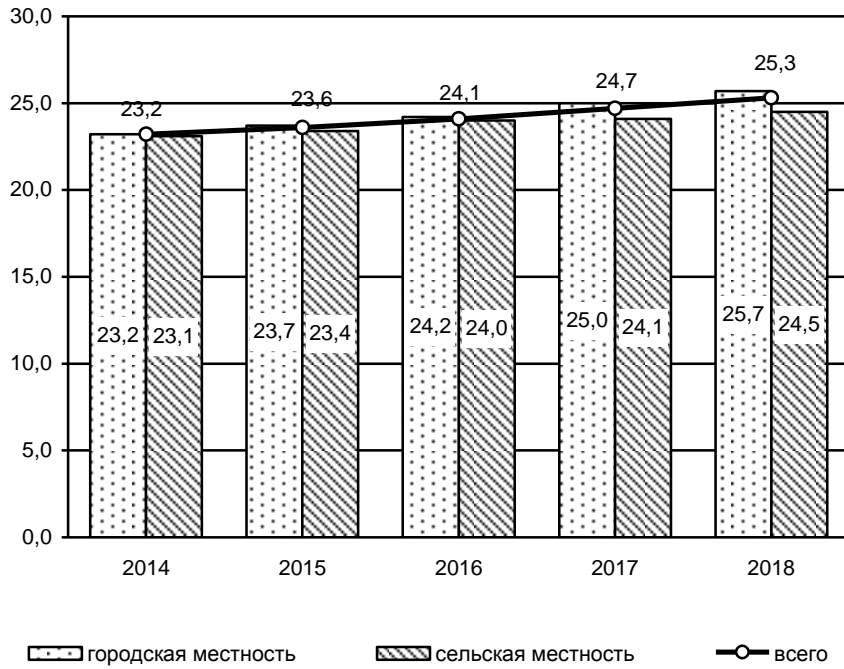

### 4.33 Благоустройство жилищного фонда

(на конец года; в процентах)

	Удельный вес площади, оборудованной						
	водопро- водом	водо- отведе- нием (канали- зацией)	цент- ральным отопле- нием	ван- нами	газом	горячим водо- снабжение- нием	наполь- ными электро- плитами

Весь  
жилищный  
фонд

2014	78	73	80	68	86	63	3
2015	79	74	81	70	86	65	3
2016	80	76	82	72	86	66	3
2017	81	76	82	73	86	68	3
2018	82	77	82	74	87	68	3

Городской  
жилищный  
фонд

2014	87	85	87	81	84	75	4
2015	88	86	88	82	85	77	5
2016	89	87	89	84	85	78	5
2017	90	87	89	84	85	80	5
2018	90	87	87	86	86	80	4

Сельский  
жилищный  
фонд

2014	59	48	66	42	89	37	0,2
2015	60	50	66	44	88	39	0,2
2016	61	51	68	46	88	41	0,4
2017	63	52	69	47	88	41	0,3
2018	64	53	70	49	88	43	0,4

#### 4.34 Благоустройство населенных пунктов

(на конец года)

	Число населенных пунктов, имеющих					
	водопровод			канализацию		
	городов	поселков городского типа	сельских населенных пунктов	городов	поселков городского типа	сельских населенных пунктов
2014	23	7	1248	23	6	66
2015	23	6	1255	23	5	65
2016	23	6	1269	23	5	65
2017	23	6	1274	23	5	65
2018	23	6	1280	23	5	68

### 4.35 Развитие инфраструктуры села

	2014	2015	2016	2017	2018
Ввод в действие в сельской местности:					
водопроводных сетей, км	74,8	91,9	52,8	34,5	105,6
газовых сетей, км	482,0	298,1	258,3	125,0	350,0
линий электропередачи напряжением, км					
0,4 кВ	450,2	376,1	359,1	358,3	320,3
6-20 кВ	198,4	167,8	124,9	90,5	124,0
автомобильных дорог с твёрдым покрытием общего пользования регионального и межмуниципального значения, км	7,9	65,8	8,6	28,0	10,1
Удельный вес сельских населенных пунктов, не имеющих связи по дорогам с твердым покрытием с сетью дорог общего пользования, в общем числе сельских населенных пунктов, %	13,7	11,7	11,0	10,5	9,9
Число сельских телефонных станций общего пользования <sup>1</sup> (на конец года), ед.	1213	1264	1260	1281	1133
Общая монтированная емкость сельских телефонных станций общего пользования Министерства информационных технологий и связи РФ <sup>1</sup> (на конец года), тыс. номеров	191,3	197,3	195,6	185,8	167,1

<sup>1</sup> Данные Росстата по полному кругу организаций связи, включая не имеющие статуса юридического лица филиалы или обособленные подразделения компаний-операторов, зарегистрированных в других субъектах РФ.

#### 4.36 Капитальный ремонт жилищного фонда

	2014	2015	2016 <sup>1</sup>	2017	2018
Общая площадь капитально отремонтированных домов – всего, тыс. кв. м	437,9	589,9	-	-	-
Общая площадь капитально отремонтированных жилых помещений – всего, тыс. кв. м	-	-	129,3	71,1	140,2
Общие затраты на капитальный ремонт в отчетном году, млн. руб.	1694,6	1751,8	2744,9	3605,6	3637,8
Фактические затраты на сданные в эксплуатацию и принятые объекты после ремонта, млн. руб.	1621,8	1740,1	2695,2	3627,7	3635,6
Стоимость незавершенного капитального ремонта на конец года, млн. руб.	73,4	12,2	26,5	4,4	5,4

<sup>1</sup> Данные, начиная с 2016 года, сформированы в соответствии с Указаниями по заполнению формы № 1-кр «Сведения о капитальном ремонте жилищного фонда» с учетом изменения методологии формирования показателей.

#### 4.37 Предоставление жилья гражданам

	2014	2015	2016	2017	2018
Число семей (включая одиночек), получивших жилье и улучшивших жилищные условия, тыс.	3,1	3,0	2,7	2,8	2,3
в % от числа семей, состоящих на учете на получение жилья	7,9	7,9	7,3	7,6	6,7
Число семей (включая одиночек), состоящих на учете на получение жилья (на конец года), тыс.	38,3	37,7	36,5	34,7	33,1

#### 4.38 Предоставление гражданам субсидий на оплату жилья и коммунальных услуг

	2014	2015	2016	2017	2018
Число служб субсидий	62	62	62	62	62
Получали субсидии на конец года, тыс. семей	135,0	139,8	119,2	107,6	109,7
Удельный вес семей, пользовавшихся субсидиями на конец года, в общем числе семей, %	8,4	8,7	7,4	6,7	6,8
Сумма начисленных субсидий, млн. руб.	2504,5	2497,4	2188,3	1995,0	1986,0
Среднемесячный размер субсидий на семью, руб.	1306,88	1343,86	1206,24	1255,46	1356,05

#### 4.39 Предоставление гражданам льгот по оплате жилья и коммунальных услуг

	2014	2015	2016	2017	2018
Численность граждан, пользующихся льготами, тыс. чел.	984,7	970,8	946,1	916,5	881,1
Размер средств, затраченных на предоставление гражданам льгот, млн. руб.	10575,8	11010,7	11365,6	7364,4	6733,3
Среднемесячный размер льгот на одного пользователя, руб.	894,98	945,19	1001,09	669,64	636,86
Удельный вес граждан, пользующихся льготами, в общей численности населения, %	23,2	22,9	22,4	21,7	21,0

#### 4.40 Приватизация жилищного фонда

	2014	2015	2016	2017	2018
Число приватизированных жилых помещений за год, тыс. ед.	4,7	5,0	2,2	1,6	1,1
Число деприватизированных жилых помещений за год, тыс. ед.	0,1	0,04	0,01	0,01	0,00
Число приватизированных квартир за год, тыс. ед.	4,1	4,1	1,9	1,4	0,9
Удельный вес квартир, приватизированных с начала приватизации, в общем числе квартир подлежащих приватизации <sup>1</sup> , %	82,2	82,3	82,6	83,4	83,8
Число приватизированных квартир с начала приватизации, тыс. ед.	686,9	691,9	694,1	695,7	696,8

<sup>1</sup> Расчет произведен в соответствии с Методологией Росстата.

## Правонарушения

Раздел содержит данные ГУ МВД России по Ростовской области о состоянии преступности, в том числе по отдельным видам наиболее опасных и распространенных преступлений. Приводится информация о лицах, совершивших преступления, их характеристика по полу, возрасту, социальному положению. По данным Управления судебного департамента при Верховном суде РФ в Ростовской области представлена информация о численности осужденных, их составе, распределении осужденных по основным мерам наказания.

**Преступность** – социально-правовое явление, включающее преступления, совершенные на конкретной территории в течение определенного периода времени, и характеризующееся количественными и качественными показателями.

**Зарегистрированное преступление** – выявленное и официально взятое на учет общественно опасное деяние, предусмотренное уголовным законодательством.

**Тяжкое преступление** – умышленное деяние, представляющее повышенную общественную опасность, предусмотренное ст.15 УК РФ.

**Преступления в сфере экономической деятельности** - это предусмотренные статьями 169-200 гл. 22 УК РФ умышленные общественно опасные деяния (действия или бездействие), посягающие на экономическую безопасность государства, на установленный законом порядок производства, распределения, обмена, потребления материальных благ/услуг и причиняющие вред или создающие угрозу причинения вреда материальным интересам личности, общества, государства.

**Преступность несовершеннолетних** – совокупность преступлений, совершенных подростками, которым ко времени совершения преступления исполнилось четырнадцать, но не исполнилось восемнадцати лет.

**Лица, совершившие преступления** – официально взятые на учет правоохранительными органами лица, на которых заведены уголовные дела.

**Осужденные** – лица, в отношении которых судами вынесены обвинительные приговоры, вступившие в законную силу.

**Состав осужденных** – распределение общего числа осужденных по полу, возрасту, мерам наказания, назначенным судами.



#### 4.41 Число зарегистрированных преступлений (единиц)

	2014	2015	2016	2017	2018
Зарегистрировано преступлений – всего	54081	62271	57691	59113	55460
в том числе:					
убийство и покушение на убийство	281	248	204	207	172
умышленное причинение тяжкого вреда здоровью	575	539	499	455	442
изнасилование и покушение на изнасилование	91	81	69	72	85
грабеж	2258	2075	1909	2032	1758
разбой	367	327	325	302	230
кража	26101	29869	26468	26281	24671
преступления, связанные с незаконным оборотом наркотиков	5358	5528	5078	6727	6069
нарушения правил дорожного движения и эксплуатации транспортных средств	750	674	631	524	505
из них повлекшие по неосторожности смерть человека	330	266	273	222	201

В сфере преступлений экономической направленности зарегистрировано 2178 преступлений, из них 1936 преступлений, предварительное следствие по которым обязательно.

Из общего числа преступлений экономической направленности в 2018 году – 684 совершены в крупных и особо крупных размерах.

**4.42 Структура зарегистрированных преступлений**  
(в процентах)

	2014	2015	2016	2017	2018
Всего зарегистрировано преступлений	100	100	100	100	100
в том числе:					
против здоровья населения и общественной нравственности	10,1	9,0	9,0	11,6	11,2
против собственности	65,6	65,5	63,7	62,9	62,7
против жизни и здоровья, чести и достоинства личности, половой неприкосновенности и половой свободы личности, семьи и несовершеннолетних	12,3	11,8	11,2	10,6	10,5
в сфере экономической деятельности, против интересов службы в коммерческих и иных организациях	2,7	2,7	2,9	1,7	2,0
против порядка и управления	3,3	4,0	4,1	4,3	4,1
других преступлений	6,0	7,0	9,0	8,9	9,5

#### 4.43 Состав лиц, совершивших преступления (человек)

	2014	2015	2016	2017	2018
Выявлено лиц, совершивших преступления	22173	26383	25619	24564	24658
в том числе:					
по полу					
мужчины	18960	22601	21937	21030	21000
женщины	3213	3782	3682	3534	3658
по возрасту во время совершения преступления, лет					
14 – 15	316	352	315	342	269
16 – 17	773	845	717	596	661
18 – 24	4308	4954	4539	4067	4013
25 – 29	4016	4807	4738	4310	4056
30 – 49	10331	12414	12246	12245	12584
50 и старше	2429	3011	3064	3004	3075
по занятию на момент совершения преступления					
наёмные рабочие <sup>1</sup>	3623	4210	4081	4018	4196
служащие	464	493	456	315	351
учащиеся (студенты)	973	1114	956	959	869
лица без постоянного источника дохода <sup>2</sup>	15942	19058	18446	17502	17173
субъекты предпринимательской деятельности	...	...	...	...	353

<sup>1</sup> 2014-2017 гг. – наёмные работники.

<sup>2</sup> До 2016 г. – с учётом безработных.

**4.44 Число преступлений,  
совершенных отдельными категориями лиц**  
(единиц)

	2014	2015	2016	2017	2018
Число преступлений, совершенных:					
несовершеннолетними или при их соучастии	1644	1460	1178	1075	1055
лицами, ранее совершавшими преступления	12143	13621	17776	17976	18144
в группе	2319	2839	2522	2361	2280
в том числе организованной	204	216	167	160	62
в состоянии алкогольного опьянения	3470	4710	7354	6842	6550
в состоянии наркотического опьянения	419	473	866	820	161

В 2018 году иностранными гражданами и лицами без гражданства совершено на территории Ростовской области 855 преступлений, в том числе гражданами стран СНГ, Балтии – 704 (82,3%).

**4.45 Число преступлений,  
по которым установлены потерпевшие**  
(единиц)

	2014	2015	2016	2017	2018
Всего	38507	43496	39259	39330	36080
в том числе:					
преступления экономической направленности	255	222	219	265	188
похищение человека	10	12	4	11	5
кража	22770	25195	22423	22380	20912
мошенничество	3149	4950	4956	5182	4465
грабеж	2015	1800	1613	1615	1297
неправомерное завладение транспортным средством без цели хищения	1059	858	663	590	466
поджог	302	341	293	285	220
хулиганство	49	43	24	23	15
Из общего числа преступлений, сопряженные с насильственными действиями в отношении потерпевших	5625	6273	6446	5815	5592

**4.46 Сведения о расследованных преступлениях  
и мотивах преступных посягательств, по которым установлены потерпевшие**  
(единиц)

	2014	2015	2016	2017	2018
Количество расследованных преступлений, по которым установлены потерпевшие – всего	13407	15162	14219	13916	13260
из них совершенных по мотивам:					
сексуальным	154	146	196	210	230
корыстным	5498	6635	7804	7896	7498
хулиганским	345	496	444	316	256
ревности, ссоры и других бытовых причин	1077	1569	2178	1839	1942

**4.47 Численность осужденных по приговорам судов,  
вступившим в законную силу, по отдельным видам преступлений**  
(человек)

	2014	2015	2016	2017	2018
Осуждено – всего	16291	17351	18444	18488	17760
из них за преступления:					
убийство	204	187	188	177	138
умышленное причинение тяжкого вреда здоровью	548	495	453	468	409
изнасилование	65	63	53	67	56
незаконные действия и нарушение правил обращения с наркотическими веществами и психотропными средствами	3189	2837	3080	3406	3334
разбой	290	264	277	306	251
грабеж	836	842	757	846	803
кража	4113	4943	4851	4569	4488
нарушения правил безопасности дорожного движения и эксплуатации транспортных средств	274	211	263	266	214

В 2018 году по приговору суда осуждены 560 иностранных лиц и лиц без гражданства.

**4.48 Численность осужденных в возрасте до 30 лет  
по отдельным видам преступлений**  
(человек)

	2014	2015	2016	2017	2018
Число осужденных – всего	6931	7217	7545	7121	6508
в том числе за преступления:					
против собственности	3557	3873	3789	3587	3365
из них кражи	2195	2483	2474	2245	2119
убийство	63	70	56	44	36
умышленное причинение тяжкого вреда здоровью	220	212	168	161	134
изнасилование	40	36	33	30	26
незаконные действия и нарушение правил обращения с наркотическими веществами и психотропными средствами	1220	1124	1214	1325	1216

В 2018 году осуждено 413 несовершеннолетних и 459 женщин в возрасте до 30 лет.

**4.49 Состав осужденных**  
(в процентах)

	2014	2015	2016	2017	2018
Осуждено – всего	100	100	100	100	100
из них в возрасте, лет:					
14 – 17	3	3	3	3	2
18 – 24	20	20	18	17	16
25 – 29	20	19	20	19	18
30 – 49	48	49	49	51	53
50 и старше	9	9	10	10	11
из общего числа осужденных:					
мужчины	88	88	88	88	88
женщины	12	12	12	12	12
ранее судимые (лица с неснятыми и непогашенными судимостями)	31	28	26	30	35
трудоспособные лица без определенных занятий	68	68	67	68	68



# 5

## ОБРАЗОВАНИЕ

*Дошкольное образование*

*Дети и подростки, оставшиеся без попечения родителей*

*Начальное, основное и среднее общее образование*

*Среднее профессиональное образование*

*Высшее образование*

5.1	Основные показатели образования	171
5.2	Уровень образования населения по возрастным группам	173
<b>Дошкольное образование</b>		
5.3	Организации, осуществляющие образовательную деятельность по образовательным программам дошкольного образования, присмотр и уход за детьми	176
5.4	Численность педагогических работников организаций, осуществляющих образовательную деятельность по образовательным программам дошкольного образования, присмотр и уход за детьми	177
<b>Дети и подростки, оставшиеся без попечения родителей</b>		
5.5	Интернатные учреждения для детей	178
<b>Начальное, основное и среднее общее образование</b>		
5.6	Основные показатели деятельности государственных и муниципальных организаций, осуществляющих образовательную деятельность по образовательным программам начального, основного и среднего общего образования	179
5.7	Электронные средства обучения в государственных и муниципальных общеобразовательных организациях	180
5.8	Техническое состояние зданий государственных и муниципальных общеобразовательных организаций	180
5.9	Выпуск учащихся общеобразовательными организациями	181
5.10	Численность и состав работников общеобразовательных организаций по уровню образования	182
5.11	Сведения о численности учащихся (занимающихся) по направлениям дополнительных общеобразовательных программ и программам спортивной подготовки в 2018 году	184
<b>Среднее профессиональное образование по программам подготовки квалифицированных рабочих, служащих</b>		
5.12	Подготовка квалифицированных рабочих, служащих	185
5.13	Численность обучающихся по программам подготовки квалифицированных рабочих, служащих	186
5.14	Приём на обучение по программам подготовки квалифицированных рабочих, служащих	187
5.15	Численность работников профессиональных образовательных организаций, осуществляющих подготовку квалифицированных рабочих, служащих	188
5.16	Численность профессорско-преподавательского персонала профессиональных образовательных организаций, осуществляющих подготовку квалифицированных рабочих, служащих и специалистов среднего звена	188
5.17	Выпуск квалифицированных рабочих и служащих по программам подготовки	189

### **Среднее профессиональное образование по программам подготовки специалистов среднего звена**

5.18	Государственные и муниципальные профессиональные образовательные организации, осуществляющие подготовку специалистов среднего звена	190
5.19	Численность студентов государственных и муниципальных профессиональных образовательных организаций, обучающихся по программам подготовки специалистов среднего звена, по группам специальностей	191
5.20	Прием на обучение по программам подготовки специалистов среднего звена в государственные и муниципальные профессиональные образовательные организации по формам обучения	192
5.21	Прием на обучение в государственные и муниципальные образовательные организации по программам подготовки специалистов среднего звена по группам специальностей	193
5.22	Выпуск специалистов среднего звена государственными и муниципальными образовательными организациями по формам обучения	195
5.23	Выпуск специалистов среднего звена государственными и муниципальными образовательными организациями по группам специальностей	196

### **Высшее образование**

5.24	Образовательные организации высшего образования	198
5.25	Численность студентов, обучающихся по программам бакалавриата, специалитета, магистратуры в государственных и муниципальных образовательных организациях высшего образования, по группам специальностей и направлениям подготовки	199
5.26	Численность профессорско-преподавательского персонала образовательных организаций высшего образования	202
5.27	Прием на обучение по программам бакалавриата, специалитета, магистратуры в образовательные организации высшего образования по формам обучения	202
5.28	Прием на обучение по программам бакалавриата, специалитета, магистратуры в государственные и муниципальные организации высшего образования	203
5.29	Выпуск бакалавров, специалистов, магистров образовательными организациями высшего образования по формам обучения	206
5.30	Выпуск бакалавров, специалистов, магистров государственными и муниципальными образовательными организациями высшего образования	207

## Образование

В разделе по данным Росстата приведена официальная статистическая информация по организациям, осуществляющим образовательную деятельность по образовательным программам дошкольного образования, присмотр и уход за детьми; по данным Минобрнауки России – по общеобразовательным организациям и профессиональным образовательным организациям, осуществляющим подготовку квалифицированных рабочих, служащих и специалистов среднего звена, а также образовательным организациям высшего образования.

Статистические данные по интернатным организациям для детей получены от Министерства общего и профессионального образования Ростовской области и Министерства здравоохранения Ростовской области.

**Охват молодежи программами среднего профессионального образования (по программам подготовки квалифицированных рабочих, служащих и программам подготовки специалистов среднего звена) и высшего образования** определяется как отношение численности студентов (обучающихся) профессиональных образовательных организаций, осуществляющих подготовку квалифицированных рабочих, служащих, профессиональных образовательных организаций, осуществляющих подготовку специалистов среднего звена и образовательных организаций высшего образования, аспирантов и докторантов к численности населения в возрасте 15-34 года.

**Дошкольное образование** может быть получено – в организациях, осуществляющих образовательную деятельность по образовательным программам дошкольного образования, присмотр и уход за детьми:

- дошкольных образовательных организациях;
- общеобразовательных организациях;
- профессиональных образовательных организациях;
- организациях высшего образования;
- организациях дополнительного образования детей;
- иных организациях (организациях здравоохранения, социального обслуживания, науки, культуры и др., осуществляющих образовательную деятельность по образовательным программам дошкольного образования, присмотр и уход за детьми в качестве дополнительной к своей основной деятельности).

К **воспитанникам** относятся лица, осваивающие образовательную программу дошкольного образования, а также дети, в отношении которых установлен только присмотр и уход.

**Численность воспитанников в организациях, осуществляющих образовательную деятельность по образовательным программам дошкольного образования, присмотр и уход за детьми в процентах от численности детей соответствующего возраста** определяется как отношение численности воспитанников, посещающих данные организации, к численности детей в возрасте 1-6 лет, скорректированной на численность детей в возрасте 5-6 лет, обучающихся в общеобразовательных организациях.

**Численность воспитанников, приходящихся на 100 мест в организациях, осуществляющих образовательную деятельность по образовательным программам дошкольного образования, присмотр и уход за детьми**, определяется как отношение численности воспитанников, посещающих данные организации, к числу мест в этих организациях, умноженное на 100.

**Обеспеченность детей дошкольного возраста местами в организациях, осуществляющих образовательную деятельность по образовательным программам дошкольного образования, присмотр и уход за детьми**, определяется как отношение общего числа мест в организациях, осуществляющих образовательную деятельность по образовательным программам дошкольного образования, присмотр и уход за детьми, к общей численности детей в возрасте 1-6 лет, скорректированной на численность детей в возрасте 5-6 лет, обучающихся в общеобразовательных организациях, и умноженное на 1000.

**Общее образование** может быть получено в общеобразовательных организациях, профессиональных образовательных организациях, образовательных организациях высшего образования, иных организациях. К иным организациям относятся организации, осуществляющие обучение по образовательным программам начального общего образования, основного общего образования, среднего общего образования в качестве дополнительной к своей основной деятельности. В соответствии с Законом Российской Федерации от 29.12.2012 г. № 273-ФЗ "Об образовании в Российской Федерации" установлены следующие уровни общего образования: основное общее образование (подтверждается аттестатом об основном общем образовании), среднее общее образование (подтверждается аттестатом о среднем общем образовании).

**Среднее профессиональное образование** по программам подготовки квалифицированных рабочих, служащих и программам подготовки специалистов среднего звена может быть получено в профессиональных образовательных организациях и образовательных организациях высшего образования, осуществляющих

образовательную деятельность по образовательным программам среднего профессионального образования – программам подготовки квалифицированных рабочих, служащих и программам подготовки специалистов среднего звена.

**Высшее образование** по программам бакалавриата, специалитета, магистратуры может быть получено в образовательных организациях высшего образования и научных организациях по программам магистратуры; высшее образование по подготовке кадров высшей квалификации по программам подготовки научно-педагогических кадров в аспирантуре – в образовательных организациях высшего образования, организациях дополнительного профессионального образования и научных организациях.

Информация о числе организаций приведена без учета обособленных структурных подразделений (филиалов), а также образовательных организаций, имеющих в своем составе структурные подразделения (группы, отделения, факультеты), осуществляющие соответствующие образовательные программы.

### 5.1 Основные показатели образования

	2014	2015	2016	2017	2018
Число организаций, осуществляющих образовательную деятельность по образовательным программам начального, основного и среднего общего образования <sup>1</sup>	1321	1286	1264	1259	1249
Численность обучающихся по образовательным программам начального, основного и среднего общего образования, тыс. чел.	394,8	398,5	407,0	417,9	425,5
Число образовательных организаций, осуществляющих образовательную деятельность по программам подготовки квалифицированных рабочих, служащих	62	53	...	...	...
Число образовательных организаций, осуществляющих образовательную деятельность по программам подготовки специалистов среднего звена	69	73	124 <sup>2</sup>	127 <sup>2</sup>	120 <sup>2</sup>
Численность студентов, обучающихся по программам подготовки квалифицированных рабочих, служащих <sup>3</sup> , тыс. чел.	25,4	25,2	21,8	22,5	22,4
на 10000 человек населения <sup>3</sup>	60	60	51	53	53
Численность студентов, обучающихся по программам подготовки специалистов среднего звена, тыс. чел.	64,6	69,1	72,1	74,0	76,1
Численность студентов, обучающихся по программам подготовки специалистов среднего звена, на 10000 человек населения	152	163	170	175	181
Приём на обучение в образовательные организации по программам подготовки специалистов среднего звена, тыс. чел.	20,1	21,7	21,9	22,3	23,7

	2014	2015	2016	2017	2018
Выпущено специалистов среднего звена, тыс. чел.	14,8	14,2	15,0	16,9	17,1
Выпущено специалистов среднего звена на 10000 человек населения	35	34	36	40	41
Число самостоятельных образовательных организаций высшего образования	21	18	14	12	12
Численность студентов, обучающихся по программам бакалавриата, специалитета, магистратуры, тыс. чел.	171,6	149,2	138,6	134,5	136,4
Численность студентов, обучающихся по программам бакалавриата, специалитета, магистратуры, на 10000 человек населения	405	352	328	319	325
Приём на обучение по программам бакалавриата, специалитета, магистратуры в образовательные организации высшего образования, тыс. чел.	35,7	37,6	36,0	35,7	37,0
Выпущено бакалавров, специалистов, магистров, тыс. чел.	38,3	45,0	39,5	32,1	31,6
Выпущено бакалавров, специалистов, магистров на 10000 человек населения	90	106	93	76	75
Охват молодежи образовательными программами среднего профессионального и высшего образования, %	21,8	20,7	20,9	21,3	22,3

<sup>1</sup> Включая обособленные структурные подразделения (филиалы).

<sup>2</sup> Данные приведены с учетом деятельности организаций, осуществляющих подготовку квалифицированных рабочих, служащих.

<sup>3</sup> Включая обучающихся на договорной основе.



**5.2 Уровень образования населения по возрастным группам**

(по данным Всероссийской переписи населения 2010 года)

	На 1000 человек соответствующей возрастной группы имеют профессиональное образование				
	после- вузовское	высшее	в том числе по уровням:		
			бакалавр	специалист	магистр

Все население в  
возрасте 10 лет  
и старше

6                      203                      8                      191                      4

в том числе  
в возрасте,  
лет:

10-14                      -                      -                      -                      -                      -

15-17                      -                      -                      -                      -                      -

18-19                      -                      -                      -                      -                      -

20-24                      5                      184                      23                      153                      8

25-29                      15                      348                      29                      301                      18

30-34                      13                      317                      22                      282                      13

35-39                      9                      272                      11                      255                      6

40-44                      6                      250                      4                      244                      2

45-49                      5                      237                      2                      234                      1

50-54                      4                      219                      1                      217                      1

55-59                      4                      210                      1                      209                      0

60-64                      4                      213                      1                      212                      0

65-69                      4                      176                      1                      175                      0

70-72                      3                      149                      1                      148                      0

73 и более                      2                      114                      0                      114                      0

Возраст  
не указан

-                      4                      -                      4                      -

# Образование

Продолжение

	На 1000 человек соответствующей возрастной группы имеют профессиональное образование		
	неполное высшее	среднее	начальное

Все население  
в возрасте 10 лет  
и старше

41

283

57

в том числе  
в возрасте,  
лет:

10-14

-

-

-

15-17

-

5

9

18-19

155

143

70

20-24

209

257

66

25-29

54

271

62

30-34

35

301

66

35-39

26

361

75

40-44

21

402

78

45-49

17

394

76

50-54

13

386

73

55-59

11

369

62

60-64

12

344

52

65-69

9

262

41

70-72

7

227

33

73 и более

6

171

27

Возраст не указан

5

9

1

	На 1000 человек соответствующей возрастной группы имеют общее образование		
	среднее (полное)	основное	начальное

Все население  
в возрасте 10 лет  
и старше

178

116

102

в том числе  
в возрасте,  
лет:

10-14

-

73

904

15-17

227

601

146

18-19

477

129

14

20-24

179

72

14

25-29

148

73

14

30-34

163

79

12

35-39

169

66

10

40-44

172

51

8

45-49

200

50

9

50-54

220

64

10

55-59

223

93

18

60-64

207

125

34

65-69

176

199

122

70-72

152

225

192

73 и более

98

199

350

Возраст не указан

12

8

7

## Дошкольное образование

### 5.3 Организации, осуществляющие образовательную деятельность по образовательным программам дошкольного образования, присмотр и уход за детьми (на конец года)

	2014	2015	2016	2017	2018
Число организаций, осуществляющих образовательную деятельность по образовательным программам дошкольного образования, присмотр и уход за детьми <sup>1</sup> – всего	1512	1505	1508	1510	1499
в городах и поселках городского типа	692	688	682	670	677
в сельской местности	820	817	826	840	822
Численность воспитанников – всего, тыс. чел.	160,0	170,6	177,5	182,1	185,8
в городах и поселках городского типа	115,8	124,7	129,7	131,8	136,5
в сельской местности	44,2	45,9	47,7	50,3	49,3
в процентах от численности детей соответствующего возраста	59,0	61,5	62,3	62,8	64,9
Число воспитанников, приходящихся на 100 мест в организациях, осуществляющих образовательную деятельность по образовательным программам дошкольного образования, присмотр и уход за детьми, чел.	108	107	108	108	110
Обеспеченность детей дошкольного возраста местами в организациях, осуществляющих образовательную деятельность по образовательным программам дошкольного образования, присмотр и уход за детьми, приходится мест на 1000 детей	547	576	576	583	591 <sup>2</sup>

<sup>1</sup> Самостоятельные образовательные организации, включая обособленные структурные подразделения (филиалы).

<sup>2</sup> Оценка.

**5.4 Численность педагогических работников организаций,  
осуществляющих образовательную деятельность  
по образовательным программам дошкольного образования,  
присмотр и уход за детьми**

(без внешних совместителей и работников по договорам гражданско-правового характера; на конец года; человек)

	2014	2015	2016	2017	2018
Педагогический персонал – всего	14808	15296	15715	15873	15989
из них:					
воспитатели	11341	11824	12139	12232	12281
старшие воспитатели	445	465	513	543	558
музыкальные руководители	1143	1147	1166	1139	1113
инструкторы по физической культуре	488	493	491	500	515
учителя-логопеды	655	684	723	786	809
учителя-дефектологи	74	76	84	86	83
педагоги-психологи	470	470	452	470	506

**Дети и подростки, оставшиеся без попечения родителей<sup>1</sup>****5.5 Интернатные учреждения для детей**

(на конец года)

	2014	2015	2016	2017	2018
Число домов ребенка <sup>2</sup>	7	6	4	4	4
в них детей <sup>2</sup> , чел.	334	318	270	260	259
Число детских домов (центров помощи детям)	33	32	26	26	23
в них детей, чел.	816	503	390	333	308
Число приемных семей	393	463	499	535	563
в них детей, чел.	1014	1170	1291	1392	1468
Число общеобразовательных школ-интернатов общего типа	16	16	12	12	11
в них детей <sup>3</sup> , чел.	3065	3215	2104	2089	1768
Число школ и школ-интернатов для детей с ограниченными возможностями здоровья	32	32	32	32	30
в них детей, чел.	4656	4595	4806	4702	4576

<sup>1</sup> По данным Министерства общего и профессионального образования Ростовской области.

<sup>2</sup> По данным Министерства здравоохранения Ростовской области.

<sup>3</sup> Включая обучающихся в классах для детей с ограниченными возможностями здоровья.

## Начальное, основное и среднее общее образование

### 5.6 Основные показатели деятельности государственных и муниципальных организаций, осуществляющих образовательную деятельность по образовательным программам начального, основного и среднего общего образования<sup>1</sup> (на начало учебного года; единиц)

	2014/15	2015/16	2016/17	2017/18	2018/19
Число организаций, осуществляющих образовательную деятельность по образовательным программам начального, основного и среднего общего образования	1307	1272	1249	1245	1236
в том числе:					
в городах и поселках городского типа	446	439	434	432	424
в сельской местности	861	833	815	813	812
Численность обучающихся в организациях, осуществляющих образовательную деятельность по образовательным программам начального, основного и среднего общего образования	393,2	397,0	405,4	416,2	423,8
в том числе:					
в городах и поселках городского типа	260,2	263,6	271,3	280,4	288,1
в сельской местности	133,0	133,4	134,1	135,8	135,7
Численность учителей общеобразовательных организаций <sup>2,3</sup>	27,9	28,1	28,0	28,2	28,1

<sup>1</sup> Без учета организаций, находящихся на капитальном ремонте, включая обособленные структурные подразделения (филиалы).

<sup>2</sup> Без руководящих работников и внешних совместителей.

<sup>3</sup> В 2014-2015 годах без вечерних (сменных) общеобразовательных организаций.

**5.7 Электронные средства обучения в государственных и муниципальных общеобразовательных организациях<sup>1</sup>**  
(на начало учебного года)

	2014/15	2015/16	2016/17	2017/18	2018/19
Число персональных компьютеров, тыс. штук	71,4	72,1	75,8	79,4	81,2
из них:					
используемые в учебных целях	61,7	63,1	67,2	69,5	71,2
в составе локальных вычислительных сетей	32,8	33,9	31,6	31,2	31,8
имевшие доступ к сети Интернет	37,8	37,7	43,4	45,1	46,1

**5.8 Техническое состояние зданий государственных и муниципальных общеобразовательных организаций<sup>1</sup>**  
(на начало учебного года)

	2014/15	2015/16	2016/17	2017/18	2018/19
Число общеобразовательных организаций, здания которых:					
требуют капитального ремонта, ед.	105	99	145	134	135
находятся в аварийном состоянии, ед.	10	2	4	2	4

<sup>1</sup> Данные приведены с учетом филиалов общеобразовательных организаций.



### 5.9 Выпуск учащихся общеобразовательными организациями<sup>1</sup>

(тыс. человек)

	2014	2015	2016	2017	2018
Численность обучающихся, получивших аттестат об основном общем образовании – всего	33,5	33,0	33,8	34,6	36,9
Численность обучающихся, получивших аттестат о среднем (полном) общем образовании – всего	18,5	16,7	15,2	14,4	15,2

<sup>1</sup> Без специальных (коррекционных) образовательных организаций и классов для обучающихся и воспитанников с ограниченными возможностями здоровья, специальных учебно-воспитательных организаций для детей и подростков с девиантным (общественно опасным) поведением, оздоровительных образовательных организаций санаторного типа для детей, нуждающихся в длительном лечении, образовательных организаций для детей, нуждающихся в психолого-педагогической и медико-социальной помощи.

### 5.10 Численность и состав работников общеобразовательных организаций по уровню образования<sup>1</sup>

(на начало 2018/2019 учебного года; человек)

	Численность работников (без внешних совместителей)	из них имеют образование		Из общей численности работников – женщины
		высшее	среднее профессио- нальное по программам подготовки специалистов среднего звена	
Численность работников – всего	53002	33153	10132	44795
в том числе: руководящие работники – всего	4230	3887	271	3741
педагогические работники – всего	32061	26971	4836	28814
в том числе: учителя – всего	28345	24292	3889	25456
в том числе: учителя, осуществляющие деятельность по реализации программ начального общего образования	8416	6005	2316	8388
русского языка и литературы	3371	3236	126	3325
языка народов России и литературы	2	2	-	2
истории, экономики, права, обществознания	1782	1729	46	1507
информатики и ИКТ	767	710	51	577
физики	971	951	15	763
математики	2683	2604	69	2582
химии	731	723	6	697
географии	817	762	51	768
биологии	876	850	19	834
иностранных языков	3093	2890	195	3006
физической культуры	1985	1636	321	932

	Численность работников (без внешних совместителей)	из них имеют образование:		Из общей численности работников – женщины
		высшее	среднее профессио- нальное по программам подготовки специалистов среднего звена	
трудового обучения (технологии)	1072	826	230	719
музыки и пения	585	367	211	517
изобразительного искусства, черчения	468	347	118	441
основ безопасности жизнедеятельности	383	337	44	91
прочих предметов	343	267	71	307
учителя-логопеды	203	190	12	203
учителя-дефектологи	54	51	3	54
социальные педагоги	323	279	37	316
педагоги дополнительного образования	490	333	139	384
педагоги-психологи	704	680	20	686
воспитатели	1237	688	529	1129
мастера производственного обучения	2	1	1	-
тьюторы	26	20	4	24
другие	677	437	202	562
учебно-вспомогательный персонал	2513	920	877	2226
иной персонал	14198	1375	4148	10014

<sup>1</sup> По данным Минобрнауки РФ.

**5.11 Сведения о численности учащихся (занимающихся) по направлениям дополнительных общеобразовательных программ и программам спортивной подготовки<sup>1</sup> в 2018 году**  
(человек)

	Численность учащихся (занимающихся)	из них девочки	из общей численности	
			дети с ограниченными возможностями здоровья	дети-инвалиды

Численность учащихся по направлениям дополнительных общеобразовательных программ:

техническое	41745	15156	481	302
естественнонаучное	75092	38860	1069	697
туристско-краеведческое	32233	16015	445	390
социально-педагогическое	142447	73889	3404	1242
в области искусств				
по общеразвивающим программам	176219	112491	3330	1572
по предпрофессиональным программам	6013	4344	7	11
в области физической культуры и спорта				
по общеразвивающим программам	120116	47071	1665	685
по предпрофессиональным программам	34690	11399	11	76

<sup>1</sup> Дополнительные общеобразовательные программы охватывают детей в возрасте от 5 до 18 лет.

## Среднее профессиональное образование по программам подготовки квалифицированных рабочих, служащих<sup>1</sup>

### 5.12 Подготовка квалифицированных рабочих, служащих<sup>2</sup>

	Численность обучающихся, чел.	Принято на обучение, чел.	Подготовлено (выпущено) квалифицированных рабочих, служащих, чел.
2014	25369	14208	13027
2015	25233	15120	12011
2016	21752	8435	7345
2017	22476	8378	7567
2018	22379	8281	6983

<sup>1</sup> По данным Минобрнауки России. Информация по числу организаций, осуществляющих подготовку квалифицированных рабочих, служащих, учтены в общем количестве организаций среднего профессионального образования в таблице 5.18.

<sup>2</sup> Здесь и далее в таблицах 5.13-5.14, 5.17, включая средние профессиональные образовательные организации, образовательные организации высшего образования, осуществляющие образовательную деятельность по образовательным программам подготовки квалифицированных рабочих, служащих (включая обучающихся на договорной основе).

**5.13 Численность обучающихся по программам  
подготовки квалифицированных рабочих, служащих**  
(человек)

	2016	2017	2018
Всего	21752	22476	22379
в том числе по программам подготовки:			
техника и технология строительства	2565	2699	2664
информатика и вычислительная техника	756	728	754
электроника, радиотехника и системы связи	219	205	202
электро- и теплоэнергетика	355	334	300
машиностроение	3759	3710	3663
химические технологии	74	73	47
промышленная экология и биотехнология	3879	2936	1505
прикладная геология, горное дело, нефтегазовое дело и геодезия	129	165	202
технологии материалов	95	99	79
техника и технологии наземного транспорта	3227	3587	3750
авиационная и ракетно-космическая техника	158	165	141
техника и технологии кораблестроения и водного транспорта	72	71	72
технологии легкой промышленности	652	712	711
сестринское дело	-	15	14
сельское, лесное и рыбное хозяйство	2330	2370	2386
экономика и управление	1508	1419	1361
социология и социальная работа	86	43	88
средства массовой информации и информационно-библиотечное дело	48	17	26
сервис и туризм	1395	2694	4007
история и археология	280	301	280
изобразительные и прикладные виды искусств	165	133	127

**5.14 Прием на обучение по программам подготовки  
квалифицированных рабочих, служащих**  
(человек)

	2016	2017	2018
Принято – всего	8435	8378	8281
в том числе по программам подготовки:			
техника и технология строительства	1162	1163	1117
информатика и вычислительная техника	263	221	272
электроника, радиотехника и системы связи	50	90	96
электро- и теплоэнергетика	113	101	110
машиностроение	1558	1394	1285
химические технологии	74	25	-
промышленная экология и биотехнология	1389	336	26
прикладная геология, горное дело, нефтегазовое дело и геодезия	65	40	40
технологии материалов	25	25	25
техника и технологии наземного транспорта	1219	1245	1381
авиационная и ракетно-космическая техника	52	50	25
техника и технологии кораблестроения и водного транспорта	25	25	25
технологии легкой промышленности	299	302	263
сестринское дело	-	15	14
сельское, лесное и рыбное хозяйство	798	830	828
экономика и управление	613	620	688
социология и социальная работа	28	20	42
средства массовой информации и информационно-библиотечное дело	-	-	26
сервис и туризм	545	1698	1861
история и археология	87	113	97
изобразительные и прикладные виды искусств	70	65	60

**5.15 Численность работников профессиональных образовательных организаций, осуществляющих подготовку квалифицированных рабочих, служащих**  
(на конец года; человек)

	2014	2015 <sup>1</sup>
Всего	3555	2848
из них педагогических работников	1491	1204
в том числе преподавателей	749	626
мастеров производственного обучения	500	364

<sup>1</sup> По данным Министерства общего и профессионального образования Ростовской области.

**5.16 Численность профессорско-преподавательского персонала профессиональных образовательных организаций, осуществляющих подготовку квалифицированных рабочих, служащих и специалистов среднего звена**  
(на начало учебного года; человек)

	Всего основного штатного персонала	из них имеют ученое звание		из них имеют ученую степень	
		профессора	доцента	доктора наук	кандидата наук

**Все образовательные организации**

2016/17	5433	4	46	6	195
2017/18	5780	-	59	2	223
2018/19	5831	5	97	8	268

**Государственные и муниципальные образовательные организации**

2016/17	5317	1	34	3	161
2017/18	5689	-	54	2	208
2018/19	5718	2	87	4	268



**5.17 Выпуск квалифицированных рабочих и служащих  
по программам подготовки<sup>1</sup>**  
(человек)

	2016	2017	2018
Выпущено – всего	7345	7567	6983
в том числе по программам подготовки:			
техника и технология строительства	910	1043	960
информатика и вычислительная техника	212	212	226
электроника, радиотехника и системы связи	54	92	87
электро- и теплоэнергетика	74	99	122
машиностроение	1354	1286	1025
химические технологии	22	25	24
промышленная экология и биотехнологии	1269	1255	1140
технологии материалов	1	28	45
техника и технологии наземного транспорта	1018	1127	1014
авиационная и ракетно-космическая техника	21	22	35
техника и технологии кораблестроения и водного транспорта	26	26	23
технологии легкой промышленности	374	221	195
сестринское дело	-	-	15
сельское, лесное и рыбное хозяйство	750	644	677
экономика и управление	573	679	679
социология и социальная работа	24	53	10
средства массовой информации и информационно-библиотечное дело	45	23	17
сервис и туризм	382	559	533
история и археология	167	78	93
изобразительные и прикладные виды искусств	69	95	63

<sup>1</sup> Данные приведены в соответствии с Перечнем профессий и специальностей среднего профессионального образования 2013 года.

## Среднее профессиональное образование по программам подготовки специалистов среднего звена<sup>1</sup>

### 5.18 Государственные и муниципальные профессиональные образовательные организации, осуществляющие подготовку специалистов среднего звена (на начало учебного года)

	2014/15	2015/16	2016/17	2017/18	2018/19
Число организаций, единиц	65	69	120 <sup>2</sup>	124 <sup>2</sup>	117 <sup>2</sup>
в них студентов, тыс. чел.	61,5	66,1	69,2	71,1	73,7
в том числе по формам обучения:					
очная	47,8	51,4	53,7	55,5	58,0
очно-заочная (вечерняя)	1,3	1,3	1,4	1,5	1,6
заочная	12,5	13,4	14,1	14,2	14,0
Численность студентов, обучающихся по программам подготовки специалистов среднего звена на 10000 человек населения	145	156	164	169	175

<sup>1</sup> По данным Минобрнауки России.

<sup>2</sup> Данные приведены с учётом деятельности организаций, осуществляющих подготовку квалифицированных рабочих, служащих.

**5.19 Численность студентов государственных и муниципальных профессиональных образовательных организаций, обучающихся по программам подготовки специалистов среднего звена, по группам специальностей<sup>1</sup>**  
(человек)

	2017/18	2018/19
Численность студентов – всего	71121	73654
в том числе по группам специальностей:		
науки о земле	274	273
архитектура	391	425
техника и технологии строительства	5657	5545
информатика и вычислительная техника	5641	6199
информационная безопасность	659	661
электроника, радиотехника и системы связи	1290	1401
электро- и теплоэнергетика	1583	1663
ядерная энергетика и технологии	128	128
машиностроение	3078	3144
химические технологии	291	297
промышленная экология и биотехнологии	1972	2068
техносферная безопасность и природообустройство	1112	1158
прикладная геология, горное дело, нефтегазовое дело и геодезия	1956	1993
технологии материалов	773	765
техника и технологии наземного транспорта	6473	6682
авиационная и ракетно-космическая техника	256	273
аэронавигация и эксплуатация авиационной и ракетно-космической техники	251	332
техника и технологии кораблестроения и водного транспорта	2592	2479
управление в технических системах	755	645
технологии легкой промышленности	552	768
клиническая медицина	2997	3084
науки о здоровье и профилактическая медицина	49	60
фармация	1010	1053
сестринское дело	3591	3716
сельское, лесное и рыбное хозяйство	2622	2779
ветеринария и зоотехния	440	496
экономика и управление	8024	8054

Продолжение

	2017/18	2018/19
социология и социальная работа	285	296
юриспруденция	3353	3842
сми и информационно-библиотечное дело	254	296
сервис и туризм	2359	2528
образование и педагогические науки	5690	5629
история и археология	522	580
физическая культура и спорт	1358	1417
культуроведение и социокультурные проекты	681	680
сценические искусства и литературное творчество	126	125
музыкальное искусство	1210	1235
изобразительное и прикладные виды искусств	632	666
экранные искусства	234	219

<sup>1</sup> Наименование специальности, профессии по перечням профессий и специальностей, утвержденных приказом Минобрнауки России от 29 октября 2013 г. №1199 (с изменениями от 14 мая 2014 г. №518)

**5.20 Прием на обучение по программам подготовки  
специалистов среднего звена в государственные  
и муниципальные профессиональные образовательные  
организации по формам обучения  
(человек)**

	2014	2015	2016	2017	2018
Принято студентов <sup>1</sup> – всего	18878	20542	20861	21212	22898
в том числе по формам обучения:					
очная	14889	16085	16465	16926	18545
очно-заочная (вечерняя)	335	415	459	489	470
заочная	3654	4042	3937	3797	3883

**5.21 Прием на обучение в государственные и муниципальные образовательные организации по программам подготовки специалистов среднего звена по группам специальностей<sup>1</sup>**  
(человек)

	2017/18	2018/19
Всего	21212	22898
в том числе по группам специальностей:		
науки о земле	67	77
архитектура	97	141
техника и технологии строительства	1571	1606
информатика и вычислительная техника	1752	2020
информационная безопасность	158	182
электроника, радиотехника и системы связи	383	432
электро- и теплоэнергетика	431	506
ядерная энергетика и технологии	34	36
машиностроение	833	985
химические технологии	95	75
промышленная экология и биотехнологии	529	542
техносферная безопасность и природообустройство	256	319
прикладная геология, горное дело, нефтегазовое дело и геодезия	598	570
технологии материалов	197	199
техника и технологии наземного транспорта	1797	1950
авиационная и ракетно-космическая техника	80	87
аэронавигация и эксплуатация авиационной и ракетно-космической техники	90	131
техника и технологии кораблестроения и водного транспорта	635	658
управление в технических системах	192	210
технологии легкой промышленности	195	243
клиническая медицина	917	962
науки о здоровье и профилактическая медицина	25	29
фармация	345	331
сестринское дело	1159	1162
сельское, лесное и рыбное хозяйство	745	757
ветеринария и зоотехния	129	132
экономика и управление	2726	2915
социология и социальная работа	65	60

	2017/18	2018/19
юриспруденция	1208	1586
средства массовой информации и информационно-библиотечное дело	83	125
сервис и туризм	900	870
образование и педагогические науки	1487	1584
история и археология	192	212
физическая культура и спорт	368	355
культуроведение и социокультурные проекты	231	235
сценические искусства и литературное творчество	29	26
музыкальное искусство	321	316
изобразительное и прикладные виды искусств	214	195
экранные искусства	78	77

<sup>1</sup> Наименование специальности, профессии по перечням профессий и специальностей, утвержденных приказом Минобрнауки России от 29 октября 2013 г. №1199 (с изменениями от 14 мая 2014 г. №518).

**5.22 Выпуск специалистов среднего звена государственными  
и муниципальными образовательными организациями  
по формам обучения**  
(человек)

	2014	2015	2016	2017	2018
Выпущено специалистов	14096	13494	14242	15809	16292
в том числе					
по формам обучения:					
очная	10992	10624	11256	12404	12755
очно-заочная (вечерняя)	264	329	274	320	287
заочная	2840	2541	2712	3085	3250
Выпущено специалистов					
среднего звена					
на 10000 человек населения	33	32	34	37	39

**5.23 Выпуск специалистов среднего звена государственными и муниципальными образовательными организациями по группам специальностей<sup>1</sup>**  
(человек)

	2017	2018
Всего	15809	16292
в том числе по группам специальностей:		
науки о земле	29	27
архитектура	77	81
техника и технологии строительства	1154	1201
информатика и вычислительная техника	1128	1175
информационная безопасность	118	151
электроника, радиотехника и системы связи	226	250
электро- и теплоэнергетика	363	301
ядерная энергетика и технологии	28	31
машиностроение	600	675
химические технологии	68	62
промышленная экология и биотехнологии	293	297
техносферная безопасность и природообустройство	176	249
прикладная геология, горное дело, нефтегазовое дело и геодезия	482	488
технологии материалов	158	144
техника и технологии наземного транспорта	1271	1410
авиационная и ракетно-космическая техника	39	62
аэронавигация и эксплуатация авиационной и ракетно-космической техники	-	28
техника и технологии кораблестроения и водного транспорта	558	572
управление в технических системах	181	129
технологии легкой промышленности	92	119
клиническая медицина	682	664
науки о здоровье и профилактическая медицина	8	7
фармация	241	278
сестринское дело	873	813
сельское, лесное и рыбное хозяйство	419	449
ветеринария и зоотехния	86	67
экономика и управление	2657	2378
социология и социальная работа	75	41



Продолжение

	2017	2018
юриспруденция	855	1050
средства массовой информации и информационно-библиотечное дело	85	72
сервис и туризм	1209	572
образование и педагогические науки	648	1432
история и археология	130	147
физическая культура и спорт	183	237
культуроведение и социокультурные проекты	182	202
сценические искусства и литературное творчество	30	11
музыкальное искусство	205	223
изобразительное и прикладные виды искусств	121	129
экранные искусства	79	68

<sup>1</sup> Наименование специальности, профессии по перечням профессий и специальностей, утвержденных приказом Минобрнауки России от 29 октября 2013 г. №1199 (с изменениями от 14 мая 2014 г. №518).

**Высшее образование<sup>1</sup>****5.24 Образовательные организации  
высшего образования**  
(на начало учебного года)

	2014/15	2015/16	2016/17	2017/18	2018/19
Число образовательных организаций <sup>2</sup> , единиц	21	18	14	12	12
в них студентов <sup>3</sup> , чел.	171610	149160	138584	134514	136425
в том числе по формам обучения:					
очная	82410	72304	71879	69521	69801
очно-заочная (вечерняя)	2598	3408	2805	3153	4206
заочная	86602	73448	63900	61840	62418
Численность студентов, обучающихся по программам бакалавриата, специалитета, магистратуры в образовательных организациях высшего образования на 10000 человек населения	405	352	328	319	325

<sup>1</sup> По данным Минобрнауки России.<sup>2</sup> Самостоятельные.

**5.25 Численность студентов, обучающихся по программам бакалавриата, специалитета, магистратуры в государственных и муниципальных образовательных организациях высшего образования, по группам специальностей и направлениям подготовки<sup>1</sup>**  
(человек)

	2017/18	2018/19
Численность студентов – всего	128563	129953
в том числе		
по группам специальностей:	21409	22633
химия	187	160
биологические науки	-	-
техника и технологии строительства	633	627
информационная безопасность	641	735
электроника, радиотехника и системы связи	318	360
ядерная энергетика и технологии	225	258
техносферная безопасность и природообустройство	457	469
прикладная геология, горное дело, нефтегазовое дело и геодезия	1515	1522
техника и технологии наземного транспорта	5054	4980
авиационная и ракетно-космическая техника	104	102
аэронавигация и эксплуатация авиационной и ракетно-космической техники	211	187
техника и технологии кораблестроения и водного транспорта	1256	1204
клиническая медицина	4991	5321
науки о здоровье и профилактическая медицина	521	533
фармация	291	284
ветеринария и зоотехния	820	936
психологические науки	78	60
экономика и управление	2588	2795
юриспруденция	661	1175
образование и педагогические науки	22	26
языкознание и литературоведение	311	374
сценические искусства и литературное творчество	13	17
музыкальное искусство	365	349
изобразительное и прикладные виды искусств	71	59
экранные искусства	76	100

	2017/18	2018/19
по программам бакалавриата и магистратуры:	107154	107320
математика и механика	1046	1070
компьютерные и информационные науки	645	665
физика и астрономия	410	421
химия	186	207
науки о земле	789	564
биологические науки	267	497
архитектура	1387	1473
техника и технологии строительства	6502	6337
информатика и вычислительная техника	6033	6725
информационная безопасность	325	373
электроника, радиотехника и системы связи	2765	2804
фотоника, приборостроение, оптические и биотехнические системы и технологии	878	909
электро- и теплоэнергетика	4504	4575
ядерная энергетика и технологии	84	97
машиностроение	5400	5614
физико-технические науки, технологии	138	161
оружие и системы вооружения	7	6
химические технологии	612	719
промышленная экология и биотехнологии	1426	1416
техносферная безопасность и природообустройство	2413	2290
прикладная геология, горное дело, нефтегазовое дело и геодезия	1644	1687
технологии материалов	297	323
техника и технологии наземного транспорта	4381	4356
авиационная и ракетно-космическая техника	139	186
аэронавигация и эксплуатация авиационной и ракетно-космической техники	633	600
техника и технологии кораблестроения и водного транспорта	70	73
управление в технических системах	1562	1637
нанотехнологии и наноматериалы	237	265

Продолжение

	2017/18	2018/19
технологии легкой промышленности	483	517
науки о здоровье и профилактическая медицина	5	15
сестринское дело	15	25
сельское, лесное и рыбное хозяйство	2791	2828
ветеринария и зоотехния	285	296
психологические науки	1976	2112
экономика и управление	25308	23232
социология и социальная работа	1029	969
юриспруденция	11118	11435
политехнические науки и регионоведение	939	1021
средства массовой информации и информационно-библиотечное дело	1489	1566
сервис и туризм	2571	2424
образование и педагогические науки	9847	10166
языкознание и литературоведение	1937	2047
история и археология	546	529
философия, этика и религиоведение	161	161
теология	62	98
физическая культура и спорт	614	550
искусствознание	1	-
культуроведение и социокультурные проекты	93	84
музыкальное искусство	353	372
изобразительное и прикладные виды искусств	751	823

<sup>1</sup> Наименование специальности, профессии по перечням профессий и специальностей, утвержденных приказом Минобрнауки России от 12 сентября 2013 г. № 1061 (с изменениями от 25 марта 2015).

**5.26 Численность профессорско-преподавательского  
персонала образовательных организаций  
высшего образования**

(на начало учебного года; человек)

	2014/15	2015/16	2016/17	2017/18	2018/19
--	---------	---------	---------	---------	---------

Численность профессорско-  
преподавательского  
персонала (штатный  
персонал) – всего

9985      8991      8386      7887      7483

в том числе имеют:

ученую степень

доктора наук

1382      1292      1261      1242      1208

кандидата наук

5846      5271      4934      4370      4431

ученое звание

профессора

994      924      1141      851      813

доцента

3648      3325      4295      2950      2873

**5.27 Прием на обучение по программам  
бакалавриата, специалитета, магистратуры  
в образовательные организации высшего образования  
по формам обучения**

(человек)

	2014	2015	2016	2017	2018
--	------	------	------	------	------

Принято студентов – всего

35694      37573      35991      35729      37042

в том числе

по формам обучения:

очная

18821      19810      19279      19124      20676

очно-заочная (вечерняя)

554      1079      892      1295      2009

заочная

16319      16684      15820      15310      14357

**5.28 Прием на обучение по программам бакалавриата, специалитета, магистратуры в государственные и муниципальные организации высшего образования<sup>1</sup>**  
(человек)

	2017/18	2018/19
Всего	34194	35754
в том числе:		
по программам специалитета:	4757	5087
химия	30	32
техника и технологии строительства	93	100
информационная безопасность	187	190
электроника, радиотехника и системы связи	46	72
ядерная энергетика и технологии	73	68
техносферная безопасность и природообустройство	88	106
прикладная геология, горное дело, нефтегазовое дело и геодезия	314	344
техника и технологии наземного транспорта	1043	1036
авиационная и ракетно-космическая техника	19	14
аэронавигация и эксплуатация авиационной и ракетно-космической техники	21	47
техника и технологии кораблестроения и водного транспорта	243	193
клиническая медицина	1016	1027
науки о здоровье и профилактическая медицина	100	100
фармация	65	60
ветеринария и зоотехния	252	283
психологические науки	3	17
экономика и управление	599	636
юриспруденция	337	522
образование и педагогические науки	4	14
языкознание и литературоведение	108	112
сценические искусства и литературное творчество	13	9
музыкальное искусство	69	68
изобразительное и прикладные виды искусств	7	12
экранные искусства	27	25

Продолжение

	2017/18	2018/19
по программам бакалавриата и магистратуры:	29437	30667
математика и механика	219	384
компьютерные и информационные науки	184	195
физика и астрономия	123	142
химия	70	78
науки о земле	169	217
биологические науки	184	197
архитектура	430	431
техника и технологии строительства	1814	1796
информатика и вычислительная техника	1992	2250
информационная безопасность	104	119
электроника, радиотехника и системы связи	720	766
фотоника, приборостроение, оптические и биотехнические системы и технологии	257	287
электро- и теплоэнергетика	1167	1261
ядерная энергетика и технологии	18	16
машиностроение	1370	1695
физико-технические науки, технологии	33	55
химические технологии	198	247
промышленная экология и биотехнологии	488	481
техносферная безопасность и природообустройство	546	583
прикладная геология, горное дело, нефтегазовое дело и геодезия	433	485
технологии материалов	108	125
техника и технологии наземного транспорта	1104	1207
авиационная и ракетно-космическая техника	46	58
аэронавигация и эксплуатация авиационной и ракетно-космической техники	143	54
техника и технологии кораблестроения и водного транспорта	21	20
управление в технических системах	500	602
нанотехнологии и наноматериалы	79	104
технологии легкой промышленности	125	188
науки о здоровье и профилактическая медицина	5	10



Продолжение

	2017/18	2018/19
сестринское дело	15	10
сельское, лесное и рыбное хозяйство	812	823
ветеринария и зоотехния	98	93
психологические науки	645	737
экономика и управление	5950	5895
социология и социальная работа	217	227
юриспруденция	3004	2967
политехнические науки и регионоведение	331	383
средства массовой информации и информационно-библиотечное дело	480	540
сервис и туризм	652	628
образование и педагогические науки	2771	2872
языкознание и литературоведение	578	637
история и археология	169	199
философия, этика и религиоведение	49	45
теология	53	39
физическая культура и спорт	142	97
культуроведение и социокультурные проекты	36	21
музыкальное искусство	104	108
изобразительное и прикладные виды искусств	239	207

<sup>1</sup> Наименование специальности, профессии по перечням профессий и специальностей, утвержденных приказом Минобрнауки России от 12 сентября 2013 г. №1061 (с изменениями от 25 марта 2015).

**5.29 Выпуск бакалавров, специалистов, магистров  
образовательными организациями высшего образования  
по формам обучения**  
(человек)

	2014	2015	2016	2017	2018
Выпущено бакалавров, специалистов, магистров <sup>1</sup> – всего	38346	44953	39524	32096	31641
в том числе по формам обучения:					
очная	16327	26040	16228	17761	17325
очно-заочная (вечерняя)	846	630	844	441	669
заочная	21173	18283	20985	13894	13647
Выпущено бакалавров, специалистов, магистров на 10000 человек населения	90	106	93	76	75

<sup>1</sup> С 2016 года, включая аттестацию экстернов.

**5.30 Выпуск бакалавров, специалистов, магистров  
государственными и муниципальными образовательными  
организациями высшего образования  
(человек)**

	2017/18	2018/19
Всего <sup>1</sup>	29786	28977
в том числе:		
по программам специалитета <sup>2</sup>	168	-
по программам специалитета <sup>3</sup> :	3290	3271
химия	47	54
техника и технологии строительства	75	97
информационная безопасность	78	84
электроника, радиотехника и системы связи	26	30
ядерная энергетика и технологии	46	18
техносферная безопасность и природообустройство	58	55
прикладная геология, горное дело, нефтегазовое дело и геодезия	335	278
техника и технологии наземного транспорта	1071	1047
авиационная и ракетно-космическая техника	23	13
аэронавигация	-	32
техника и технологии кораблестроения и водного транспорта	31	103
клиническая медицина	613	615
науки о здоровье и профилактическая медицина	80	70
фармация	58	59
ветеринария и зоотехния	118	121
психологические науки	43	34
экономика и управление	285	396
юриспруденция	23	29
образование и педагогические науки	5	6
языкознание и литературоведение	25	41
музыкальное искусство	73	70
изобразительное и прикладные виды искусств	15	19

	2017/18	2018/19
по программам бакалавриата и магистратуры:	25585	25706
математика и механика	285	257
компьютерные и информационные науки	117	136
физика и астрономия	111	126
химия	37	33
науки о земле	164	162
биологические науки	145	155
архитектура	245	304
техника и технологии строительства	1765	1786
информатика и вычислительная техника	1672	1224
информационная безопасность	58	76
электроника, радиотехника и системы связи	565	597
фотоника, приборостроение, оптические и биотехнические системы и технологии	191	213
электро- и теплоэнергетика	1027	1043
ядерная энергетика и технологии	34	-
машиностроение	1065	1202
физико-технические науки технологии	26	29
химические технологии	133	131
промышленная экология и биотехнологии	159	193
техносферная безопасность и природообустройство	646	560
прикладная геология, горное дело, нефтегазовое дело и геодезия	392	408
технологии материалов	67	81
техника и технологии наземного транспорта	975	963
авиационная и ракетно-космическая техника	22	37
аэронавигация и эксплуатация авиационной и ракетно-космической техники	109	80
техника и технологии кораблестроения и водного транспорта	20	14
управление в технических системах	420	441
нанотехнологии и наноматериалы	38	60
технологии легкой промышленности	90	95
сельское, лесное и рыбное хозяйство	603	478
ветеринария и зоотехния	75	65
психологические науки	331	473
экономика и управление	6991	7043
социология и социальная работа	257	229

Продолжение

	2017/18	2018/19
юриспруденция	2800	2635
политехнические науки и регионоведение	252	243
средства массовой информации и информационно- библиотечное дело	308	339
сервис и туризм	503	621
образование и педагогические науки	1855	2010
языкознание и литературоведение	424	438
история и археология	188	179
философия, этика и религиоведение	43	35
теология	17	6
физическая культура и спорт	96	234
культуроведение и социокультурные проекты	34	22
музыкальное искусство	75	76
изобразительное и прикладные виды искусств	155	174

<sup>1</sup> В общий выпуск бакалавров, специалистов, магистров обучавшихся по программе высшего образования, включены итоги аттестации экстернов без распределения их по группам специальностей.

<sup>2</sup> Наименование специальности, профессии по перечням профессий и специальностей, утвержденных приказом Минобрнауки России от 4 декабря 2003 г. №4482.

<sup>3</sup> Наименование специальности, профессии по перечням профессий и специальностей, утвержденных приказом Минобрнауки России от 12 сентября 2013 г. №1061 (с изменениями от 25 марта 2015).



# 6

## ЗДРАВООХРАНЕНИЕ

*Лечебно-профилактическая помощь населению*

*Заболеваемость населения*

**Лечебно-профилактическая помощь населению**

6.1	Основные показатели здравоохранения	215
6.2	Численность врачей по отдельным специальностям	217
6.3	Численность среднего медицинского персонала по отдельным специальностям	218
6.4	Обеспеченность населения больничными койками по специализации	219
6.5	Число коек для детей	221
6.6	Обслуживание населения скорой медицинской помощью	221
6.7	Прерывание беременности (аборты) и роды	222
6.8	Охват детей в декретированном возрасте профилактическими прививками	223

**Заболеваемость населения**

6.9	Заболеваемость населения по основным классам болезней	224
6.10	Заболеваемость детей в возрасте 0-14 лет по основным классам болезней	226
6.11	Заболеваемость отдельными инфекционными болезнями	228
6.12	Заболеваемость ВИЧ-инфекцией	230
6.13	Заболеваемость злокачественными новообразованиями	230
6.14	Заболеваемость активным туберкулезом	231
6.15	Заболеваемость психическими расстройствами и расстройствами поведения, связанными с употреблением психоактивных веществ	232
6.16	Заболеваемость болезнями, передаваемыми преимущественно половым путем	233



## Здравоохранение

В раздел включены статистические материалы, характеризующие показатели общей заболеваемости населения и по отдельным заболеваниям, данные о сети и деятельности организаций здравоохранения, а также медицинских работников.

**В общую численность врачей и среднего медицинского персонала** включаются лица с высшим медицинским образованием и со средним медицинским образованием соответственно, занятые в лечебно-профилактических организациях, организациях служб по надзору в сфере защиты прав потребителей и благополучия человека, учреждениях социального обеспечения, клиниках ВУЗов и НИИ, дошкольных учреждениях, школах, домах ребенка и др.

В больничных организациях учету подлежат **койки**, оборудованные необходимым инвентарем, независимо от того, заняты они пациентами или нет.

**В число амбулаторно-поликлинических организаций** включаются все медицинские организации, которые ведут амбулаторный прием (поликлиники, амбулатории, диспансеры, поликлинические отделения в составе больничных организаций и др).

**Уровень заболеваемости** определяется отношением числа пациентов (случаев заболеваний) с впервые в жизни установленным диагнозом к среднегодовой численности постоянного населения.

**Контингент пациентов** включает совокупность всех пациентов с данной болезнью, обратившихся в медицинские организации как в текущем, так и в предыдущие годы. Показатель исчисляется как отношение численности пациентов, состоящих на учете в организациях здравоохранения на конец года, к численности населения.

**Национальный календарь прививок** (схема проведения плановых прививок в России в установленные сроки) предусматривает проведение прививок против семи основных инфекционных болезней: туберкулеза, полиомиелита, дифтерии, коклюша, столбняка, кори, эпидемического паротита, шесть из которых (против туберкулеза, полиомиелита, дифтерии, коклюша, столбняка, кори) согласно Федеральному закону Российской Федерации от 30 марта 1999 года № 52-ФЗ «О санитарно-эпидемиологическом благополучии населения» являются обязательными. В соответствии с Национальным календарем прививок установлен возраст проведения начального курса прививок (вакцинация) и повторных прививок (ревакцинация).

## Лечебно-профилактическая помощь населению

### 6.1 Основные показатели здравоохранения

(на конец года)

	2014	2015	2016	2017	2018
Численность врачей всех специальностей <sup>1</sup>					
всего, чел.	16278	15950	15820	15811	15753
на 10000 населения	38,4	37,7	37,4	37,5	37,5
Численность среднего медицинского персонала					
всего, чел.	38103	38585	37866	37340	37063
на 10000 населения	89,8	91,1	89,5	88,5	88,2
Число больничных организаций, ед.	128	130	130	131	132
Число коек круглосуточных стационаров <sup>2</sup>					
всего, ед.	34197	34473	34537	34113	33761
на 10000 населения	80,6	81,4	81,6	80,8	80,3
Число амбулаторно-поликлинических организаций <sup>3</sup> , ед.	524	528	527	517	531 <sup>4</sup>
Мощность амбулаторно-поликлинических организаций, число посещений в смену					
всего, ед.	100729	100874	102697	101062	101890
на 10000 населения	237,5	238,1	242,7	239,5	242,5
Число коек (врачебных и акушерских) для беременных, рожениц и родильниц, ед.	2114	2045	2032	1971	1887
Число женских консультаций, детских поликлиник и амбулаторий (самостоятельных и входящих в состав других учреждений, имеющих женские консультации и детские отделения) <sup>3</sup> , ед.	521	532	481	454	498 <sup>4</sup>
Число фельдшерско-акушерских пунктов <sup>5</sup> , ед.	1032	1030	1030	1031	1030

<sup>1</sup> Без аспирантов, клинических ординаторов, интернов, в связи с изменением методологии сбора данных Минздравом России.

<sup>2</sup> Без коек в дневных стационарах.

<sup>3</sup> С учетом амбулаторий, которые являются структурными подразделениями муниципальных организаций здравоохранения – ЦРБ.

<sup>4</sup> Увеличение произошло за счёт негосударственных медицинских организаций.

<sup>5</sup> По данным Минздрава Ростовской области.

**Обеспеченность населения медицинскими работниками**  
(на 10 000 населения)

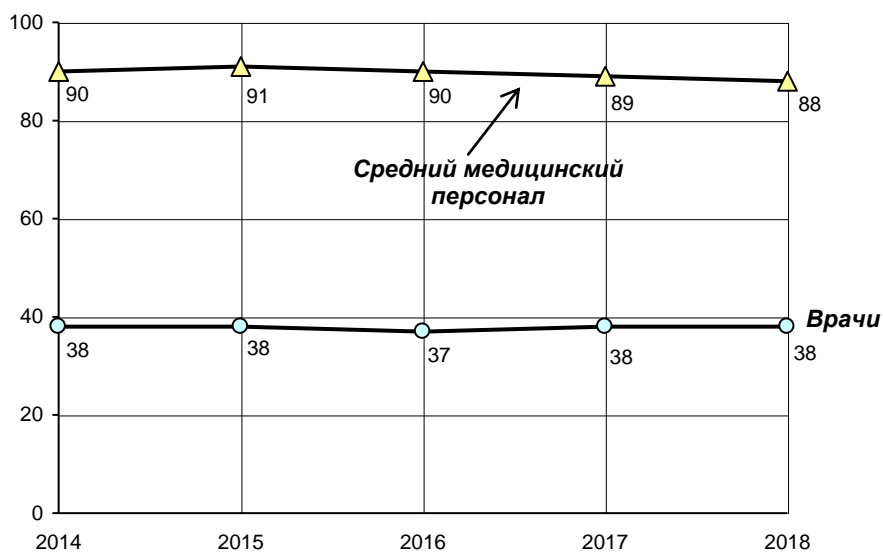

## 6.2 Численность врачей по отдельным специальностям<sup>1</sup>

(на конец года; человек)

	2014	2015	2016	2017	2018
Численность врачей	16278	15950	15820	15811	15753
в том числе:					
в системе Минздрава	13791	13267	13166	13191	13127
из них:					
терапевтического профиля	3113	3017	3027	3053	3034
хирургического профиля	1606	1673	1764	1786	1771
акушеров-гинекологов	1079	1015	1016	1004	992
педиатров <sup>2</sup>	1647	1577	1388	1379	1345
офтальмологов	316	319	326	312	292
отоларингологов	314	303	316	315	300
неврологов	593	596	603	610	604
психиатров, наркологов	436	389	396	362	374
фтизиатров	204	181	172	166	158
дермато-венерологов	204	193	185	167	154
рентгенологов и радиологов	396	415	404	404	395
врачей по лечебной физкультуре и спортивной медицине	72	66	62	62	64
врачей санитарно-противоэпидемической группы и врачей по общей гигиене	528	449	439	448	390
стоматологов	943	917	946	964	991
Обеспеченность населения области врачами на 10000 человек	38,4	37,7	37,4	37,5	37,5

<sup>1</sup> Без аспирантов, клинических ординаторов, интернов, в связи с изменением методологии сбора данных Минздравом России.

<sup>2</sup> В составе врачей-педиатров учитываются детские врачи-неонатологи, детские хирурги, детские эндокринологи и детские онкологи.

**6.3 Численность среднего медицинского персонала  
по отдельным специальностям**  
(на конец года; человек)

	2014	2015	2016	2017	2018
Численность среднего медицинского персонала – всего	38103	38585	37866	37340	37063
в том числе:					
в системе Минздрава	33297	33322	32923	32332	32093
из них:					
фельдшеры <sup>1</sup> (лечебное дело)	3201	2447	2406	2455	2422
акушерки	1527	1332	1319	1292	1261
медицинские сестры	23938	23857	23610	22977	23071
лаборанты, медицинские лабораторные техники	1894	1853	1833	1808	1777
рентгенолаборанты	789	809	818	808	815
зубные техники	-	458	448	446	442
зубные врачи <sup>2</sup>	1475	906	867	801	747
Обеспеченность населения области средним медицинским персоналом в расчете на 10 000 человек	89,8	91,1	89,5	88,5	88,2

<sup>1</sup> Включая скорую неотложную помощь.

<sup>2</sup> В 2014 г. включая зубных техников.

**6.4 Обеспеченность населения больничными койками<sup>1</sup>**  
**по специализации**  
(на конец года)

	2014	2015	2016	2017	2018
--	------	------	------	------	------

**Всего, коек**

Число больничных  
коек круглосуточных  
стационаров

34197    34473    34537    34113    33761

из них:

терапевтического профиля

6570    6431    6775    6896    6874

хирургического профиля

6595    6556    6711    6610    6500

онкологических

1308    1281    1268    1281    1240

гинекологических

1933    1872    1805    1756    1764

туберкулезных

2408    2405    2335    2275    2191

инфекционных

1755    1830    1834    1774    1734

офтальмологических

517    513    511    502    509

отоларингологических

625    631    620    615    614

дермато-венерологических

356    355    327    301    266

психиатрических

3894    3905    3891    3847    3878

наркологических

406    380    379    424    424

неврологических

2299    2238    2087    2080    2035

для беременных, рожениц и  
родильниц

2114    2045    2032    1971    1887

	2014	2015	2016	2017	2018
--	------	------	------	------	------

**На 10000 населения**

Число больничных  
коек круглосуточных  
стационаров

80,6      81,4      81,6      80,8      80,3

из них:

терапевтического профиля

15,5      15,2      16,0      16,3      16,4

хирургического профиля

15,5      15,5      15,9      15,7      15,5

онкологических

3,1      3,0      3,0      3,0      3,0

гинекологических<sup>2</sup>

8,5      8,2      8,0      7,8      7,8

туберкулезных

5,7      5,7      5,5      5,4      5,2

инфекционных

4,1      4,3      4,3      4,2      4,1

офтальмологических

1,2      1,2      1,2      1,2      1,2

отоларингологических

1,5      1,5      1,5      1,5      1,5

дермато-венерологических

0,8      0,8      0,8      0,7      0,6

психиатрических

9,2      9,2      9,2      9,1      9,2

нарколологических

1,0      0,9      0,9      1,0      1,0

неврологических

5,4      5,3      4,9      4,9      4,8

для беременных, рожениц и  
родильниц<sup>2</sup>

20,6      20,2      20,3      19,8      19,2

<sup>1</sup> Без учета коек в дневных стационарах.

<sup>2</sup> Число коек для гинекологических больных рассчитано на 10000 женщин, для беременных, рожениц и родильниц – на 10000 женщин в возрасте 15-49 лет.



**6.5 Число коек для детей**

(по данным Минздрава Ростовской области; на конец года)

	2014	2015	2016	2017	2018
Всего коек	3970	4041	4073	4018	4010
на 10000 детей <sup>1</sup>	52,4	52,3	52,0	50,8	50,6

<sup>1</sup> В расчете на 10000 детей в возрасте 0-17 лет.**6.6 Обслуживание населения  
скорой медицинской помощью<sup>1</sup>**

	2014	2015	2016	2017	2018
Число станций (отделений) скорой медицинской помощи (на конец года)	56	56	56	56	56
Численность лиц, которым оказана помощь амбулаторно и при выездах, чел:					
всего, тыс.	1610,9	1406,6	1389,2	1302,7	1269,4
на 1000 населения	379,6	331,8	328,1	308,3	301,4

В 2018 году в области насчитывалось 380 врачебных выездных бригад скорой медицинской помощи. Кроме того, функционировало 920 фельдшерских выездных бригад скорой медицинской помощи, 28 – реанимационных, 24 – психиатрических, 12 - педиатрических.

<sup>1</sup> Данные приведены по организациям системы Минздрава Ростовской области.

### 6.7 Прерывание беременности (аборты) и роды

	Всего		На 1000 женщин в возрасте 15-49 лет		Число абортов на 100 родов (включая мертво- рожденных)
	абортов	родов (включая мертво- рожденных)	абортов	родов (включая мертво- рожденных)	
2014	16653	51107	16,1	49,5	32,6
2015	14231	50825	14,0	49,8	28,0
2016	15369	48769	15,2	48,4	31,5
2017	14414	43360	14,4	43,4	33,2
2018	11706	40819	11,8	41,2	28,7

### 6.8 Охват детей в декретированном возрасте профилактическими прививками

	Возраст	Удельный вес численности детей, которым сделана прививка, в численности детей, состоящих на учете, %				
		2014	2015	2016	2017	2018

#### Вакцинация

Привито против:

	Новорожденные (30 дней)					
туберкулеза		97,8	97,3	97,3	95,3	95,2
дифтерии	12 месяцев	97,2	97,7	97,2	96,9	96,3
коклюша	12 месяцев	97,2	97,0	97,0	96,9	96,2
полиомиелита	12 месяцев	98,0	98,1	95,0	95,0	95,0
кори	24 месяца	98,3	98,5	98,0	98,1	97,0
эпидемического паротита	24 месяца	98,3	98,5	98,0	98,1	97,0
вирусного гепатита В	12 месяцев	97,1	97,3	97,3	97,2	97,0
краснухи	24 месяца	98,3	97,8	98,0	98,1	96,9

#### Ревакцинация

дифтерии	24 месяца	97,2	97,1	96,5	97,0	96,6
коклюша	24 месяца	96,8	97,0	96,4	96,9	96,4
полиомиелита	24 месяца	97,1	97,0	95,8	95,8	95,6

**Заболеваемость населения****6.9 Заболеваемость населения по основным классам болезней**

(зарегистрировано пациентов с диагнозом, установленным впервые в жизни)

	2014	2015	2016	2017	2018
<b>Всего, тыс. чел.</b>					
Все болезни	3481,7	3396,3	3434,7	3503,1	3441,2
из них:					
некоторые инфекционные и паразитарные болезни	77,4	70,4	76,0	60,6	67,8
новообразования	53,0	36,6	43,0	46,8	37,6
болезни крови, кроветворных органов и отдельные нарушения, вовлекающие иммунный механизм	12,5	12,1	11,5	12,5	12,2
болезни эндокринной системы, расстройства питания и нарушения обмена веществ	45,1	52,8	54,3	59,3	58,5
болезни нервной системы	93,7	84,2	93,5	94,1	94,3
болезни глаза и его придаточного аппарата	159,7	151,5	146,6	149,5	151,7
болезни уха и сосцевидного отростка	139,3	135,4	125,8	129,7	117,7
болезни системы кровообращения	148,1	150,9	179,1	194,3	225,0
болезни органов дыхания	1512,3	1512,4	1524,5	1532,3	1451,9
болезни органов пищеварения	165,5	182,6	194,5	183,0	176,7
болезни кожи и подкожной клетчатки	137,2	106,4	106,8	106,2	108,3
болезни костно-мышечной системы и соединительной ткани	161,0	156,0	154,1	173,5	166,7
болезни мочеполовой системы	284,6	267,4	246,6	237,5	224,8
беременность, роды и послеродовой период	80,1	81,5	73,4	84,2	88,5
врожденные аномалии (пороки развития), деформации и хромосомные нарушения	4,4	4,1	4,2	3,5	4,4
травмы, отравления и некоторые другие последствия воздействия внешних причин	374,0	366,6	374,8	404,4	423,9

	2014	2015	2016	2017	2018
<b>На 1000 населения</b>					
Все болезни	820,4	801,2	811,3	829,0	817,1
из них:					
некоторые инфекционные и паразитарные болезни	18,2	16,6	17,9	14,3	16,1
новообразования	12,5	8,6	10,2	11,1	8,9
болезни крови, кроветворных органов и отдельные нарушения, вовлекающие иммунный механизм	2,9	2,8	2,7	2,9	2,9
болезни эндокринной системы, расстройства питания и нарушения обмена веществ	10,6	12,5	12,8	14,0	13,9
болезни нервной системы	22,1	19,9	22,1	22,3	22,4
болезни глаза и его придаточного аппарата	37,6	35,7	34,6	35,4	36,0
болезни уха и сосцевидного отростка	32,8	31,9	29,7	30,7	28,0
болезни системы кровообращения	34,9	35,6	42,3	46,0	53,4
болезни органов дыхания	356,4	356,8	360,1	362,6	344,8
болезни органов пищеварения	39,0	43,1	45,9	43,3	42,0
болезни кожи и подкожной клетчатки	32,3	25,1	25,2	25,1	25,7
болезни костно-мышечной системы и соединительной ткани	37,9	36,8	36,4	41,1	39,6
болезни мочеполовой системы	67,1	63,1	58,3	56,2	53,4
беременность, роды и послеродовой период <sup>1</sup>	76,4	79,9	72,8	84,3	89,5
врожденные аномалии (пороки развития), деформации и хромосомные нарушения	1,0	1,0	1,0	0,8	1,1
травмы, отравления и некоторые другие последствия воздействия внешних причин	88,1	86,5	88,5	95,7	100,6

<sup>1</sup> В расчете на 1000 женщин в возрасте 15-49 лет.

### 6.10 Заболеваемость детей в возрасте 0–14 лет по основным классам болезней

(зарегистрировано пациентов с диагнозом, установленным впервые в жизни)

	2014	2015	2016	2017	2018
<b>Всего, тыс. чел.</b>					
Все болезни	1184,8	1172,0	1133,2	1128,6	1115,4
из них:					
некоторые инфекционные и паразитарные болезни	34,6	33,5	37,5	28,8	33,0
новообразования	2,9	2,9	2,9	2,5	2,8
болезни крови, кроветворных органов и отдельные нарушения, вовлекающие иммунный механизм	6,8	6,7	5,9	6,0	5,9
болезни эндокринной системы, расстройства питания и нарушения обмена веществ	8,9	8,8	11,3	8,8	10,3
болезни нервной системы	38,9	35,6	34,5	33,7	34,8
болезни глаза и его придаточного аппарата	36,1	34,7	33,0	31,7	34,8
болезни уха и сосцевидного отростка	30,2	29,5	26,5	26,4	24,0
болезни системы кровообращения	8,7	7,3	6,2	5,8	6,1
болезни органов дыхания	765,7	767,5	762,2	762,1	742,1
болезни органов пищеварения	63,7	72,5	51,8	54,1	50,5
болезни кожи и подкожной клетчатки	42,8	34,8	27,9	28,3	25,1
болезни костно-мышечной системы и соединительной ткани	25,2	24,4	20,0	22,2	23,0
болезни мочеполовой системы	25,6	23,1	18,7	18,0	18,9
врожденные аномалии (пороки развития), деформации и хромосомные нарушения	3,7	4,1	3,5	3,4	4,0
травмы, отравления и некоторые другие последствия воздействия внешних причин	72,5	73,2	76,8	81,1	83,2

	2014	2015	2016	2017	2018
<b>На 1000 детей</b>					
Все болезни	1849,3	1791,7	1700,8	1673,3	1649,7
из них:					
некоторые инфекционные и паразитарные болезни	54,0	51,2	56,2	42,8	48,8
новообразования	4,5	4,5	4,3	3,8	4,2
болезни крови, кроветворных органов и отдельные нарушения, вовлекающие иммунный механизм	10,7	10,2	8,8	8,9	8,7
болезни эндокринной системы, расстройства питания и нарушения обмена веществ	13,8	13,5	16,9	13,1	15,3
болезни нервной системы	60,7	54,5	51,7	50,0	51,4
болезни глаза и его придаточного аппарата	56,4	53,1	49,5	46,9	51,4
болезни уха и сосцевидного отростка	47,1	45,1	39,8	39,1	35,6
болезни системы кровообращения	13,5	11,1	9,3	8,6	9,0
болезни органов дыхания	1195,1	1173,2	1143,9	1129,8	1097,6
болезни органов пищеварения	99,3	110,8	77,8	80,2	74,8
болезни кожи и подкожной клетчатки	66,7	53,3	41,9	41,9	37,2
болезни костно-мышечной системы и соединительной ткани	39,3	37,3	30,1	33,0	34,0
болезни мочеполовой системы	40,0	35,2	28,1	26,7	28,0
врожденные аномалии (пороки развития), деформации и хромосомные нарушения	5,8	6,2	5,3	5,1	5,9
травмы, отравления и некоторые другие последствия воздействия внешних причин	113,2	111,9	115,2	120,3	123,1

**6.11 Заболеваемость отдельными инфекционными болезнями**

(по данным территориального управления Роспотребнадзора  
по Ростовской области;  
число зарегистрированных случаев заболевания)

	2014	2015	2016	2017	2018
<b>Всего, случаев</b>					
Острые кишечные инфекции – всего	18150	18221	16879	17308	18055
в том числе:					
острые кишечные инфекции, вызванные неустановленными инфекционными возбудителями, а также пищевые токсикоинфекции неустановленной этиологии	12083	12105	11476	10594	11330
острые кишечные инфекции, вызванные установленными бактериальными вирусными возбудителями, а также пищевые токсикоинфекции установленной этиологии	5520	5417	4842	6055	6180
бактериальная дизентерия	547	699	561	659	545
Брюшной тиф и паратифы А,В,С	-	-	-	-	-
Сальмонеллезные инфекции	723	878	642	804	781
Скарлатина	501	411	345	458	482
Дифтерия	-	-	-	-	-
Коклюш	11	24	25	42	71
Столбняк	-	-	-	-	-
Корь	320	11	5	16	49
Ветряная оспа	15236	16212	13122	17530	17724
Острые инфекции верхних дыхательных путей множественной или неуточненной локализации	584602	599324	655871	558345	540341
Грипп	128	237	877	286	177
Вирусные гепатиты (острые и хронические заболевания)	1366	1108	1012	1319	1213
Менингококковая инфекция	6	8	5	7	8
Педикулез	1065	1069	831	612	647
Чесотка	592	484	469	418	295



	2014	2015	2016	2017	2018
<b>На 100 000 населения</b>					
Острые кишечные инфекции – всего	427,7	429,8	398,7	409,6	428,7
в том числе:					
острые кишечные инфекции, вызванные неустановленными инфекционными возбудителями, а также пищевые токсикоинфекции неустановленной этиологии	284,7	285,6	271,1	250,7	269,0
острые кишечные инфекции, вызванные установленными бактериальными вирусными возбудителями, а также пищевые токсикоинфекции установленной этиологии	130,1	127,8	114,4	143,3	146,7
бактериальная дизентерия	12,9	16,5	13,3	15,6	12,9
Брюшной тиф и паратифы А,В,С	-	-	-	-	-
Сальмонеллезные инфекции	17,0	20,7	15,2	19,0	18,5
Скарлатина	11,8	9,7	8,1	10,8	11,4
Дифтерия	-	-	-	-	-
Коклюш	0,3	0,6	0,6	1,0	1,7
Столбняк	-	-	-	-	-
Корь	7,5	0,3	0,1	0,4	1,2
Ветряная оспа	359,0	382,4	309,9	414,8	420,9
Острые инфекции верхних дыхательных путей множественной или неуточненной локализации	13775,4	14138,2	15491,8	13212,4	12830,5
Грипп	3,0	5,6	20,7	6,8	4,2
Вирусные гепатиты (острые и хронические заболевания)	32,2	26,1	23,9	31,2	28,8
Менингококковая инфекция	0,1	0,2	0,1	0,2	0,2
Педикулез	25,1	25,2	19,6	14,5	15,4
Чесотка	13,9	11,4	11,1	9,9	7,0

**6.12 Заболеваемость ВИЧ-инфекцией**

	2014	2015	2016	2017	2018
Зарегистрировано пациентов с ВИЧ- инфекцией – всего, человек	5347	6670	8059	13413	15349
на 100 000 человек населения	126,0	157,3	190,4	317,4	364,5
из них с впервые в жизни установленным диагнозом – всего, человек	1086	1564	1557	2094	1679
на 100 000 населения	25,6	36,9	36,8	49,6	39,9

**6.13 Заболеваемость злокачественными  
новообразованиями**

	2014	2015	2016	2017	2018
Зарегистрировано заболеваний у пациентов с впервые в жизни установленным диагнозом:					
всего, человек	14867	14743	15071	16258	16627
на 100 000 населения	350	348	356	385	395
Численность пациентов, состоящих на учете в лечебно- профилактических организациях:					
всего, человек	107560	111001	114691	120727	120142
на 100 000 населения	2536	2620	2711	2861	2859

### 6.14 Заболеваемость активным туберкулезом

	2014	2015	2016	2017	2018
--	------	------	------	------	------

Выявлено пациентов  
с диагнозом активного  
туберкулеза, установленным  
впервые в жизни:

всего, чел.	1981	1940	1691	1712	1476
на 100 000 населения	46,7	45,8	39,9	40,5	35,0

в том числе с диагнозом  
туберкулеза органов  
дыхания:

всего, чел.	1773	1897	1645	1660	1455
на 100 000 населения	41,8	44,8	38,9	39,3	34,5

Численность пациентов,  
состоящих на учете в  
лечебно-профилактических  
организациях, с диагнозом  
активный туберкулез  
(на конец года):

всего, чел.	8052	7373	6766	5562	4858
на 100 000 населения	189,8	174,1	159,9	131,8	115,6

**6.15 Заболеваемость психическими расстройствами  
и расстройствами поведения, связанными с употреблением  
психоактивных веществ**

	2014	2015	2016	2017	2018
--	------	------	------	------	------

Взято под наблюдение  
пациентов с впервые  
в жизни установленным  
диагнозом:

алкоголизм и алкогольные  
психозы

всего, человек	1939	1928	1575	1298	1249
на 100 000 населения	45,7	45,5	37,2	30,7	29,7

наркомания и токсикомания

всего, человек	500	476	407	419	461
на 100 000 населения	11,8	11,2	9,6	9,9	10,9

Численность пациентов,  
состоящих на учете в  
лечебно-профилактических  
организациях, с диагнозом:

алкоголизм и алкогольные  
психозы

всего, человек	49019	46741	44462	42187	40362
на 100 000 населения	1155,5	1103,4	1050,8	999,6	960,5

наркомания и токсикомания

всего, человек	9580	9392	9379	9044	8762
на 100 000 населения	225,8	221,7	221,7	214,3	208,5

### 6.16 Заболеваемость болезнями, передаваемыми преимущественно половым путем

	2014	2015	2016	2017	2018
--	------	------	------	------	------

Выявлено пациентов с  
впервые в жизни  
установленным диагнозом:

сифилис

всего, чел.	989	869	701	518	587
на 100 000 населения	23,3	20,5	16,6	12,3	13,9

гонококковая инфекция

всего, чел.	566	566	327	228	202
на 100 000 населения	13,3	13,4	7,7	5,4	4,8

в том числе:

острая

всего, чел.	566	562	327	228	202
на 100 000 населения	13,3	13,3	7,7	5,4	4,8

осложненная

всего, чел.	-	4	-	-	-
на 100 000 населения	-	0,09	-	-	-

Численность пациентов,  
состоящих на учете в лечебно-  
профилактических  
организациях, с диагнозом  
сифилис:

всего, чел.	4103	3717	2942	2665	2793
на 100 000 населения	96,7	87,7	69,5	63,1	66,5



## **КУЛЬТУРА, ТУРИЗМ И ОТДЫХ**

**7**

*Культура*

*Туризм и отдых*

**Культура**

7.1	Основные показатели культуры	238
7.2	Показатели работы общедоступных библиотек	239
7.3	Охват населения телевизионным и радиовещанием	240

**Туризм и отдых**

7.4	Санаторно-курортные организации, организации отдыха	243
7.5	Детские оздоровительные организации в 2014-2017 годах	244
7.6	Организации отдыха и оздоровления детей в 2018 году	245
7.7	Гостиницы и аналогичные средства размещения	245
7.8	Основные показатели деятельности туристских фирм	246
7.9	Численность туристов, обслуженных туристскими фирмами в 2018 году	247
7.10	Число спортивных сооружений	249
7.11	Развитие массовых видов спорта	250



## Культура

Раздел содержит статистическую информацию о деятельности учреждений культуры и искусства, приведённую по данным Министерства культуры Российской Федерации.

К числу **общедоступных (публичных) библиотек** отнесены библиотеки, имеющие универсальные книжные фонды и удовлетворяющие массовые запросы населения на литературу. При организациях, учреждениях, профессиональных образовательных организациях и образовательных организациях высшего образования имеются также научные, учебные, технические и другие специальные библиотеки. Учет таких библиотек осуществляется путем проведения переписей, последняя проведена в 2011 году.

К числу **организаций культурно-досугового типа** отнесены клубы, дворцы и дома культуры, центры культуры и досуга; дома интеллигенции, книги, кино, эстетического воспитания детей, женщин, молодёжи, пенсионеров; музыкальной культуры, технического творчества; национальные культурные центры; центры традиционной культуры; дома ремёсел и фольклора; культурно-спортивные и социально-культурные комплексы и др.

**Охват населения телевизионным и радиовещанием** оценивается как удельный вес численности населения, обеспеченного приемом телевизионных и радиовещательных программ, в общей численности населения.

### 7.1 Основные показатели культуры<sup>1</sup> (на конец года)

	2014	2015	2016	2017	2018
<b>Число профессиональных театров</b>	8	8	8	8	9
Численность зрителей, тыс. чел.	614,0	640,2	667,9	696,7	735,7
в среднем на 1000 населения	144,6	150,9	157,7	164,7	174,3
<b>Число музеев</b>	42	43	43	43	43
Число посещений музеев:					
тыс.	1621,6	1645,2	1600,8	1594,7	1509,0
в среднем на 1000 населения	382,1	388,1	378,1	377,4	358,3
<b>Число организаций культурно-досугового типа</b>	1288	1277	1270	1257	1241
<b>Число общедоступных библиотек</b>	975	960	950	1034	1032
Библиотечный фонд:					
млн. экз.	23,2	22,8	22,5	23,1	21,9
в среднем на 1000 населения, тыс. экз.	5,5	5,4	5,3	5,5	5,2

<sup>1</sup> Данные Министерства культуры РФ.

**7.2 Показатели работы общедоступных библиотек<sup>1</sup>**  
(на конец года)

	2014	2015	2016	2017	2018
Библиотечный фонд, млн. экз.	23,2	22,8	22,5	23,1	21,9
Всего зарегистрированных пользователей, млн. чел.	1,6	1,6	1,5	1,6	1,6
Выдано экземпляров, млн. экз.	35,0	34,7	34,1	35,2	35,2
Число экземпляров в среднем на одну библиотеку, тыс. экз.	23,8	23,7	23,6	22,4	21,2
Число экземпляров в среднем на одного пользователя, экз.	14,3	14,3	14,5	14,7	13,9
Численность зарегистрированных пользователей в среднем на одну библиотеку, тыс. чел.	1,7	1,7	1,6	1,5	1,5
Число выданных экземпляров в среднем на одного пользователя, экз.	21,6	21,7	22,1	22,4	22,3

<sup>1</sup> Данные Министерства культуры РФ.

### 7.3 Охват населения телевизионным и радиовещанием<sup>1</sup> (на конец года; в процентах от общей численности населения)

	2014	2015	2016	2017	2018
--	------	------	------	------	------

Имеют возможность принимать общероссийские обязательные общедоступные телеканалы эфирного аналогового телевидения:

Россия (Россия-1)	78,4	78,5	78,6	78,5	78,5
Россия-Культура (Россия-К)	27,6	27,7	29,5	29,5	29,5
Первый канал	81,4	81,5	81,6	81,5	81,5
Телекомпания НТВ	42,2	42,3	42,3	42,3	42,3
Петербург - 5 канал	38,7	38,7	38,8	38,7	38,7
Россия-2	35,8	35,9	35,9	26,7	5,4 <sup>2</sup>

Имеют возможность принимать радиопрограммы:

Радио России	76,8	76,9	77,0	76,9	80,5
Маяк	51,1	51,2	41,9	41,8	48,6
Вести FM	6,4	6,4	41,9	54,2	54,4

<sup>1</sup> По данным Росстата, сформированным на основании информации Минкомсвязи России.

<sup>2</sup> Снижение показателя связано с переводом основного вещания канала с аналогового формата на формат цифрового эфирного вещания.

## Туризм и отдых

В раздел включены статистические данные о сети учреждений отдыха и туризма.

Сведения о гостиницах и аналогичных средствах размещения, санаторно-курортных организациях, организациях отдыха и туристских фирмах представляются с учетом сведений физических лиц, осуществляющих предпринимательскую деятельность без образования юридического лица (индивидуальных предпринимателей).

**Санатории и пансионаты с лечением** – лечебно-профилактические организации, оснащенные койками и предоставляющие комплекс санаторно-оздоровительных и рекреационных услуг с использованием преимущественно природных факторов (климат, минеральные воды, грязи) и физиотерапевтических средств, диеты и режима.

**Дома отдыха, базы отдыха, кемпинги и другие организации отдыха** – организации, предназначенные для отдыха, в которых отдыхающим на определенный срок предоставляются услуги размещения и питания, или только размещения, а также услуги по организации досуга и развлечений. Такие организации могут функционировать в течение круглого года (круглогодичные) или в течение сезона (сезонные).

**Гостиницы и аналогичные средства размещения** – объекты туристской индустрии, представляющие собой коллективные средства размещения с определенным количеством номеров, имеющие единое руководство, предоставляющие определенный набор услуг и сгруппированные в категории в зависимости от оборудования номеров и других помещений и уровня сервиса.

Информация по **организациям отдыха и оздоровления детей** в 2018 году сформирована по данным, предоставленным юридическими лицами (кроме субъектов малого предпринимательства) всех форм собственности и ведомственной принадлежности, оказывающими услуги по организации отдыха и оздоровлению детей за летний период (май-сентябрь) по месту фактического осуществления отдыха и оздоровления детей, до 2018 года – по месту нахождения юридического лица.

Под **туристской деятельностью** понимается туроператорская и турагентская деятельность, а также иная деятельность по организации путешествий.

**Туроператорская деятельность** – деятельность по формированию, продвижению и реализации туристского продукта, осуществляемая юридическим лицом (туроператор).

**Турагентская деятельность** – деятельность по продвижению и реализации туристского продукта, осуществляемая юридическим лицом или индивидуальным предпринимателем (турагент).

**Туристский продукт** – комплекс услуг по перевозке и размещению, оказываемых за общую цену (независимо от включения в общую цену стоимости экскурсионного обслуживания и (или) других услуг) по договору о реализации туристского продукта.

**Турист** – лицо, посещающее страну (место) временного пребывания в лечебно-оздоровительных, рекреационных, познавательных, физкультурно-спортивных, профессионально-деловых, религиозных и иных целях без занятия деятельностью, связанной с получением дохода от источников в стране (месте) временного пребывания, на период от 24 часов до 6 месяцев подряд или осуществляющее не менее одной ночёвки в стране (месте) временного пребывания.

**К численности занимающихся в спортивных секциях и группах** отнесены занимающиеся всех возрастных категорий в спортивных школах всех видов; секциях, группах, кружках при образовательных учреждениях; спортивных клубах учреждений, предприятий, организаций; физкультурно-спортивных клубах по месту жительства и др.

**7.4 Санаторно-курортные организации,  
организации отдыха<sup>1</sup>**  
(на конец года)

	2014	2015	2016	2017	2018
<b>Число санаториев (включая пансионаты с лечением)</b>	13	13	8	6	6
в них коек <sup>2</sup>	2666	2978	1280	1055	1015
Размещено лиц за год, тыс. чел.	18,7	16,9	6,6	5,7	4,6
<b>Из числа санаториев, число детских санаториев</b>	7	7	4	2	2
в них коек <sup>2</sup>	1470	1776	500	275	275
Размещено лиц за год, тыс. чел.	9,2	8,7	2,8	1,5	1,4
<b>Число санаториев-профилакториев</b>	9	10	9	7	7
в них коек <sup>2</sup>	897	933	820	546	546
Размещено лиц за год, тыс. чел.	8,8	13,9	11,8	8,2	6,1
<b>Число домов отдыха</b>	2	1	1	1	1
в них мест <sup>2</sup>	500	250	250	80	60
Размещено лиц за год, тыс. чел.	0,4	0,3	0,3	0,1	0,1
<b>Число баз отдыха, кемпингов и других организаций отдыха</b>	102	103	101	105	107
в них мест <sup>2</sup>	5526	6221	6837	7543	7705
Размещено лиц за год, тыс. чел.	84,2	79,3	72,6	84,8	75,1

<sup>1</sup> Данные сформированы с учетом оценки по полному кругу хозяйствующих субъектов.

<sup>2</sup> По состоянию на месяц (день) их максимального развертывания.

### 7.5 Детские оздоровительные организации в 2014-2017 годах

(без субъектов малого предпринимательства)

	2014	2015	2016	2017
--	------	------	------	------

**Число детских  
оздоровительных  
организаций (лагерей) –**

всего 931 922 901 889

из них:

загородные  
оздоровительные  
стационарные 35 32 35 27

оздоровительные  
с дневным пребыванием  
детей в период каникул 873 857 835 835

санаторно-  
оздоровительные  
круглогодичного  
действия 21 20 19 16

**Численность детей,  
отдохнувших  
в них за лето – всего,**

человек 125142 120418 118969 107900

из них в организациях  
(лагерях):

загородных  
оздоровительных  
стационарных 22052 20763 24559 18911

оздоровительных  
с дневным пребыванием  
детей в период каникул 64995 62301 56433 54615

санаторно-  
оздоровительных  
круглогодичного  
действия 37945 36989 37584 33922



## 7.6 Организации отдыха и оздоровления детей в 2018 году

(без субъектов малого предпринимательства)

	2018
--	------

**Число организаций отдыха и оздоровления детей – всего,**  
единиц 809

в том числе:

самостоятельные организации (юридические лица) 801

территориально обособленные подразделения (ТОСП) 8

по периоду функционирования:

круглогодичные 10

сезонные 799

по типу организаций:

стационарные 805

палаточные 4

**Численность детей, отдохнувших в них за лето – всего,**  
человек 60352

**Численность работников организаций отдыха  
и оздоровления детей, человек** 10803

## 7.7 Гостиницы и аналогичные средства размещения<sup>1</sup>

	Число организаций	Число мест в них, ед.	Численность размещенных лиц, тыс. чел.
2014	317	14264	652,1
2015	362	16696	755,7
2016	399	17468	812,0
2017	441	18994	962,9
2018	503	21479	1151,2

<sup>1</sup> Данные сформированы с учетом оценки по полному кругу хозяйствующих субъектов.

## 7.8 Основные показатели деятельности туристских фирм<sup>1</sup>

	2014	2015	2016	2017	2018
Число туристских фирм (на конец года) – всего	328	320	268	267	322
в том числе занимались:					
туроператорской деятельностью	6	4	14	10	17
туроператорской и турагентской деятельностью	27	34	30	42	45
турагентской деятельностью	285	270	210	215	260
только экскурсионной деятельностью	10	12	14	... <sup>2</sup>	... <sup>2</sup>
Среднесписочная численность работников (без внешних совместителей и работников несписочного состава), человек	1090	1092 <sup>3</sup>	788	841	... <sup>2</sup>
Число реализованных населению турпакетов – всего, тыс.	74,4	79,3	46,4	58,2	85,0
из них гражданам России:					
по территории России	18,7	34,2	24,2	25,0	24,5
по зарубежным странам	55,7	45,2	22,3	33,1	60,2
Стоимость реализованных населению турпакетов – всего, млн. руб.	4685,7	4521,7	2979,3	3679,8	5586,7
из них гражданам России:					
по территории России	726,1	935,5	1008,3	1114,9	990,0
по зарубежным странам	3959,5	3585,0	1968,0	2562,3	4581,3

<sup>1</sup> Данные сформированы с учетом оценки по полному кругу хозяйствующих субъектов.

<sup>2</sup> Показатель исключен из федерального статистического наблюдения.

<sup>3</sup> Средняя численность работников, включая внешних совместителей и работников, выполнявших работы по договорам гражданско-правового характера.

**7.9 Численность туристов,  
обслуженных туристскими фирмами<sup>1</sup>  
в 2018 году  
(человек)**

	Отправлено (граждане России)		Принято (граждане других стран)	
	всего	в % к итогу	всего	в % к итогу
Обслужено туристов – всего	197015	100	1570	100
в том числе по странам:				
Российская Федерация	78789	40,0	х	х
страны СНГ	391	0,2	103	6,6
Австралия	210	0,1	118	7,5
Австрия	163	0,1	4	0,3
Андорра	24	0,0	-	-
Аргентина	23	0,0	-	-
Болгария	748	0,4	-	-
Бразилия	55	0,0	649	41,3
Великобритания	89	0,0	35	2,2
Венгрия	906	0,5	-	-
Вьетнам	290	0,1	6	0,4
Германия	3396	1,7	116	7,4
Греция	13639	6,9	6	0,4
Грузия	620	0,3	2	0,1
Доминиканская Республика	880	0,4	-	-
Египет	242	0,1	-	-
Израиль	252	0,1	19	1,2
Индия	1370	0,7	-	-
Индонезия	107	0,1	-	-
Испания	3983	2,0	37	2,4
Италия	4760	2,4	33	2,1
Канада	-	-	28	1,8
Кипр	495	0,3	-	-
Китай	433	0,2	55	3,5
Куба	528	0,3	-	-

Культура, туризм и отдых

	Отправлено (граждане России)		Принято (граждане других стран)	
	всего	в % к итогу	всего	в % к итогу
Мальдивы	254	0,1	-	-
Мексика	180	0,1	108	6,9
ОАЭ	3734	1,9	2	0,1
Польша	15	0,0	30	1,9
Португалия	114	0,1	-	-
США	92	0,0	34	2,2
Таиланд	2797	1,4	-	-
Тунис	1443	0,7	-	-
Турция	68450	34,7	13	0,8
Франция	940	0,5	34	2,2
Хорватия	20	0,0	56	3,6
Чешская Республика	3438	1,7	3	0,2
Швейцария	56	0,0	29	1,8
Другие страны	3089	1,6	50	3,2

<sup>1</sup> Данные сформированы с учетом оценки по полному кругу хозяйствующих субъектов.

**7.10 Число спортивных сооружений**  
(единиц)

	2014	2015	2016	2017	2018
Стадионы с трибунами на 1,5 тыс. мест и более	54	54	55	56	56
Спортивные залы	1753	1765	1785	1819	1838
Плавательные бассейны	136	139	149	157	163
Плоскостные спортивные сооружения (площадки и поля)	5762	5844	5908	5915	6002

### 7.11 Развитие массовых видов спорта

	Всего	в том числе по видам спорта:			
		футбол	волейбол	баскетбол	легкая атлетика

Численность  
занимающихся в  
спортивных секциях  
и группах – всего,  
чел.

2014	628419	94556	55154	44743	48675
2015	661648	103235	63543	44361	48041
2016	707761	111101	66811	44503	44165
2017	773918	113682	66263	44769	48256
2018	854263	125722	70298	47945	51914

из их числа:

женщины

2014	190288	2231	21554	15276	18594
2015	198649	2093	24894	14512	19404
2016	224776	2126	26381	14680	18294
2017	252150	2755	26953	15267	19809
2018	282070	3338	29513	15800	21339

инвалиды

2014	10802	578	249	172	611
2015	11680	635	304	134	815
2016	9551	491	318	484	889
2017	17633	780	266	666	1561
2018	23547	1047	266	950	2691

	в том числе по видам спорта:			
	плавание	настольный теннис	спортивный туризм	спортивная гимнастика

Численность  
занимающихся в  
спортивных секциях  
и группах – всего,  
чел.

2014	36555	25065	7949	4437
2015	40276	27177	8676	4330
2016	46420	29605	8793	4356
2017	49281	31256	9412	4194
2018	58675	33753	9863	4395

из их числа:

женщины

2014	16385	8370	2885	2230
2015	17300	8851	3311	2239
2016	21518	10611	3639	2301
2017	22871	12203	3753	2191
2018	27969	13508	4151	2324

инвалиды

2014	1063	617	17	-
2015	1236	716	-	-
2016	1158	805	-	-
2017	3063	1420	9	-
2018	2985	1899	9	-





**ОХРАНА  
ОКРУЖАЮЩЕЙ  
СРЕДЫ**

**8**

8.1	Основные показатели, характеризующие воздействие хозяйственной деятельности на окружающую среду и природные ресурсы	256
8.2	Земельная площадь	257
8.3	Площадь и запас лесонасаждений	258
8.4	Проведение лесовосстановительных работ в лесном хозяйстве	258
8.5	Охрана и защита лесов	259
8.6	Использование пресной воды	260
8.7	Объем оборотной и последовательно используемой воды	260
8.8	Инвестиции в основной капитал, направленные на охрану окружающей среды и рациональное использование природных ресурсов	261
8.9	Ввод в действие мощностей по охране от загрязнения водных ресурсов и атмосферного воздуха	261

В разделе содержатся данные по охране окружающей среды: водных и лесных ресурсов.

**Забор воды из природных водных объектов для пользования** – объем изъятия водных ресурсов из поверхностных (включая моря) водоемов и подземных горизонтов с целью дальнейшего потребления воды. В общий объем забора входят используемые шахтно-рудничные воды, получаемые при добыче полезных ископаемых.

В этот показатель не включается объем пропуска воды через гидроузлы для производства электроэнергии, шлюзования судов, пропуска рыбы, поддержания судоходных глубин и др. Не учитывается объем забора транзитной воды для подачи в крупные каналы.

**Оборотное и последовательное использование воды** – объем экономии забора свежей воды за счет применения системы оборотного и повторного водоснабжения, включая использование сточной и коллекторно-дренажной воды. К оборотному использованию не относится расход воды в системах коммунального и производственного теплоснабжения.

Доля (уровень) оборотной и последовательно используемой воды в общем объеме потребления на производственные нужды рассчитывается как отношение оборотной и последовательно используемой воды к объемам этой воды и водопотребления на производственные нужды (без потребностей сельского хозяйства).

**Использование воды на производственные нужды** (исключая нужды сельского хозяйства) – объем водопотребления для технических (технологических) целей в промышленном производстве, на транспорте, в строительстве и других видах экономической деятельности, включая объем свежей воды, поступающей на подпитку систем оборотного водоснабжения. В целях сопоставимости данных за ряд лет сюда включены также объемы воды, использованной в прудовом хозяйстве и некоторых других целях.

**Использование воды на хозяйственно-питьевые нужды** – объем водопотребления для удовлетворения всех бытовых и коммунальных нужд населения (в том числе работающих на предприятиях). В него включается вода, использованная на полив улиц и др.

**Использование воды на орошение, обводнение и сельскохозяйственное водоснабжение** включает объем воды, поданной для вегетационных поливов, влагозарядки, обводнения пастбищ, нужд животноводства и ряда других целей, включая хозяйственно-питьевые нужды сельского населения. Объемы воды, подаваемой на хозяйственно-питьевые нужды сельского населения, учитываются только по централизованным водопроводам.

**Лесовосстановление** – проведение мероприятий по восстановлению лесов на вырубках, гарях, пустырях, прогалинах и иных бывших под лесом площадях. Лесовосстановление включает посадку, посев леса и содействие естественному возобновлению.

### 8.1 Основные показатели, характеризующие воздействие хозяйственной деятельности на окружающую среду и природные ресурсы

	2014	2015	2016	2017	2018
Забор воды из природных водных объектов для использования, млн. куб. м	3560	2889	3077	3412	3558
Сброс загрязненных сточных вод, млн. куб. м	262,0	238,1	258,3 <sup>1</sup>	216,1	197,9
Лесовосстановление, га	1513	888	1145	1200	1200

<sup>1</sup> Данные уточнены Донским бассейновым водным управлением.

## 8.2 Земельная площадь<sup>1</sup>

(на начало года)

	2015	2016	2017	2018	2019
--	------	------	------	------	------

Тыс. га

Всего земель (территория)	10096,7	10096,7	10096,7	10096,7	10096,7
Земли, используемые земледельцами и землепользователями, занимающимися сельскохозяйственным производством	8834,0	8833,9	8833,9	8867,0	8865,3
Земли запаса и лесного фонда	488,4	488,4	488,2	454,0	453,6
Земли прочих землепользователей	774,3	774,4	774,6	775,7	777,8

В процентах

Всего земель (территория)	100	100	100	100	100
Земли, используемые земледельцами и землепользователями, занимающимися сельскохозяйственным производством	87,5	87,5	87,5	87,8	87,8
Земли запаса и лесного фонда	4,8	4,8	4,8	4,5	4,5
Земли прочих землепользователей	7,7	7,7	7,7	7,7	7,7

<sup>1</sup> По данным Управления Федеральной службы государственной регистрации кадастра и картографии по Ростовской области.

**8.3 Площадь и запас лесонасаждений**

(по данным учета на 1 января)

	2015	2016	2017	2018	2019
Покрытая лесом площадь, тыс. га	245,3	245,7	245,8	237,2	245,2
Общий запас лесонасаждений, млн. куб. м	18,5	18,5	18,5	18,4	18,8

**8.4 Проведение лесовосстановительных работ в лесном хозяйстве**

(в лесах государственного значения)

	2014	2015	2016	2017	2018
Лесовосстановление, га	1513	888	1145	1200	1200
в том числе посадка и посев леса	1513	888	1145	1200	1200
из них на горях	136	26	27	21	-
Ввод молодняка в категорию ценных древесных насаждений, га	398	579	659	615	435
Уход за лесными культурами в переводе на однократный, га	17114	13654	... <sup>1</sup>	... <sup>1</sup>	... <sup>1</sup>
Подготовлено почвы под лесные культуры, га	1516	1496	... <sup>1</sup>	... <sup>1</sup>	... <sup>1</sup>

В 2018 году рубки ухода за лесом осуществлялись на территории 1131 га.

<sup>1</sup> С 2016 года данные показатели в органах статистики не разрабатываются.

## 8.5 Охрана и защита лесов

	2014	2015	2016	2017	2018
Защита лесов от вредителей и болезней химическим методом, тыс. га	1,9	1,7	0,6	... <sup>1</sup>	... <sup>1</sup>
<b>По состоянию на 1 ноября</b> (в лесах государственного значения)					
Число лесных пожаров	15	10	2	12	13
Лесная площадь, пройденная пожарами, га	323	213	1	4836	89
Расходы по тушению пожаров, тыс. руб.	1640,2	1536,9	-	5028,4	822,4

<sup>1</sup> С 2017 года данные показатели в органах статистики не разрабатываются.

**8.6 Использование пресной воды**

	2014	2015	2016	2017	2018
--	------	------	------	------	------

**Млн. куб. м**

Всего 2299 2136 2214 2367 2396

в том числе:

на орошение и сельскохозяйственное водоснабжение 791 741 686 764 711

на производственные нужды 1112 995 1067 1157 1160

на питьевые и хозяйственно-бытовые нужды 187 190 192 184 180

другие нужды 210 211 269 262 345

**В процентах**

Всего

в том числе: 100 100 100 100 100

на орошение и сельскохозяйственное водоснабжение 34,4 34,7 31,0 32,3 29,7

на производственные нужды 48,4 46,5 48,2 48,9 48,4

на хозяйственно-бытовые нужды 8,1 8,9 8,7 7,8 7,5

другие нужды 9,1 9,9 12,1 11,0 14,4

Общий объем забранной воды для использования из природных водных объектов составил в 2018 году 3558,4 млн. куб. метров.

**8.7 Объем оборотной и последовательно используемой воды**

(включая использование сточных и коллекторно-дренажных вод)

	2014	2015	2016	2017	2018
--	------	------	------	------	------

Всего, млн. куб. м 3635,9 4805,2 5184,7<sup>1</sup> 4991,7 6159,3

<sup>1</sup> Данные уточнены Донским бассейновым водным управлением.



**8.8 Инвестиции в основной капитал,  
направленные на охрану окружающей среды и  
рациональное использование природных ресурсов**  
(в фактически действовавших ценах; млн. рублей)

	2014	2015	2016	2017	2018
Инвестиции в основной капитал – всего	3736,8	2289,6	555,2	1059,5	1001,3
в том числе на:					
охрану атмосферного воздуха	12,7	4,2	57,0	57,3	76,1
охрану и рациональное использование водных ресурсов	3343,1	2164,1	432,1	988,8	540,0
охрану и рациональное использование земель	328,0	2,2	48,5	1,1	0,1
другие мероприятия	53,0	119,1	17,6	12,3	385,1

**8.9 Ввод в действие мощностей по охране от загрязнения  
водных ресурсов и атмосферного воздуха**

	2014	2015	2016	2017	2018
Сооружения для очистки сточных вод, тыс. куб. м воды в сутки	-	-	-	1,13	-
Системы оборотного водоснабжения, тыс. куб. м воды в сутки	-	-	-	316,01	-
Установки для улавливания и обезвреживания вредных веществ из отходящих газов, тыс. куб. м газа в час	15	-	-	2,00	9,72
Создание защитных лесных насаждений, га	-	-	-	-	-

Общая сумма затрат на охрану окружающей среды и рациональное использование природных ресурсов составила в 2018 году 7537,3 млн. рублей, из них 1001,3 млн. рублей – инвестиции в основной капитал и 6536,0 млн. рублей – текущие затраты предприятий.



## МАКРОЭКОНОМИЧЕСКИЕ ПОКАЗАТЕЛИ

9

9.1	Объем и динамика валового регионального продукта	268
9.2	Валовой региональный продукт по видам экономической деятельности в 2014-2015 годах	269
9.3	Валовой региональный продукт по видам экономической деятельности в 2016-2017 годах	270
9.4	Структура валового регионального продукта по видам экономической деятельности в 2014-2015 годах	271
9.5	Структура валового регионального продукта по видам экономической деятельности в 2016-2017 годах	272
9.6	Индексы физического объема валовой добавленной стоимости по видам экономической деятельности в 2014-2016 годах	273
9.7	Индексы физического объема валовой добавленной стоимости по видам экономической деятельности в 2017 году	274
9.8	Расходы на конечное потребление	275
9.9	Фактическое конечное потребление домашних хозяйств	276
9.10	Формирование валового регионального продукта методом образования доходов	277
9.11	Структура формирования валового регионального продукта методом образования доходов	277
9.12	Основные фонды	278
9.13	Показатели баланса основных фондов	279
9.14	Основные фонды по «чистым» видам экономической деятельности	280
9.15	Степень износа основных фондов по «чистым» видам экономической деятельности	282
9.16	Распределение основных фондов по «чистым» видам экономической деятельности	283
9.17	Коэффициенты обновления и ликвидации основных фондов по «чистым» видам экономической деятельности	284
9.18	Состояние отдельных видов основных фондов крупных и средних коммерческих организаций	286

В данном разделе публикуются региональные показатели системы национальных счетов и основных фондов.

На региональном уровне разрабатываются:

- валовой региональный продукт (валовая добавленная стоимость) в основных ценах;
- отдельные элементы счета образования доходов.

**Валовой региональный продукт (валовая добавленная стоимость в основных ценах)** представляет собой стоимость товаров и услуг, произведенных для конечного использования. Валовой региональный продукт (ВРП) рассчитывается производственным методом как разница между выпуском и промежуточным потреблением.

В настоящей публикации приводятся данные о валовом региональном продукте (ВРП) за 2014-2017 годы в основных текущих ценах. При этом сведения о ВРП за 2014-2015 годы рассчитаны на информационной базе, разработанной в структуре Общероссийского классификатора видов экономической деятельности (ОКВЭД), за 2016-2017 годы – в структуре новой версии Общероссийского классификатора видов экономической деятельности (ОКВЭД2).

**ВРП в основных ценах** представляет собой сумму добавленных стоимостей в основных ценах по видам экономической деятельности. Основная цена – цена, получаемая производителем за единицу товара или услуги, без налогов на продукты, но включая субсидии на продукты.

Важнейшим показателем, характеризующим конечное использование товаров и услуг на территории региона, является показатель **«фактическое конечное потребление домашних хозяйств»**. Домашние хозяйства потребляют продукты и услуги за счет собственных доходов, а также нерыночные индивидуальные услуги здравоохранения, образования, культуры и др. за счет средств государства и некоммерческих организаций, передаваемые домашним хозяйствам в виде социальных трансфертов в натуральной форме. В силу значительных межрегиональных потоков трудовых ресурсов и населения показатели потребления домашних хозяйств рассчитываются, исходя из географических границ территории региона.

В целях отражения стоимостной структуры ВРП с точки зрения **образования доходов** в настоящем сборнике приводятся данные об оплате труда наемным работникам, валовой прибыли экономики и валовом смешанном доходе и чистых налогах на производство.

**Основные фонды** составляют важнейшую часть национального богатства страны. Основные фонды – это произведенные активы, предназначенные для использования в течение длительного времени (свыше 12 месяцев) для производства товаров, оказания рыночных и нерыночных услуг, управленческих нужд организации, либо для

представления другим организациям за плату во временное владение и пользование или во временное пользование. К основным средствам относятся: здания, сооружения, рабочие и силовые машины и оборудование, измерительные и регулирующие приборы и устройства, вычислительная техника, транспортные средства, инструмент, производственный и хозяйственный инвентарь и принадлежности, рабочий, продуктивный и племенной скот, многолетние насаждения, внутрихозяйственные дороги и прочие соответствующие объекты.

В составе основных фондов учтены основные фонды, расположенные на территории области, организаций – юридических лиц и филиалов всех форм собственности, а также основные фонды, находящиеся в собственности физических лиц. В составе этих фондов учтены жилые дома, основные фонды личного, подсобного и фермерского хозяйства (хозяйственные постройки, многолетние насаждения, рабочий и продуктивный скот, сельскохозяйственная техника), а также основные фонды индивидуальных предпринимателей, занимающихся промышленными видами деятельности, грузовыми и пассажирскими перевозками, торговлей.

Данные о наличии основных фондов приводятся по **полной учетной стоимости**. Она равна сумме учитываемых в бухгалтерских балансах организаций остаточной балансовой стоимости основных фондов и величины накопленного износа. Эта стоимость отражает наличие основных фондов без учета постепенной утраты их потребительских свойств в процессе эксплуатации.

**Остаточная балансовая стоимость** основных фондов, учитываемая в бухгалтерских балансах организаций, отражает постепенную утрату их потребительских свойств в размере накопленного износа.

Полная учетная и остаточная балансовая стоимость основных фондов учитывается, как правило, в смешанных ценах, так как часть инвентарных объектов отражается в балансах организаций по восстановительной стоимости на момент последней проведенной переоценки, а другая часть, не проходившая переоценок, – в ценах приобретения.

Аналогичные стоимостные показатели рассчитываются по основным фондам, состоящим в собственности физических лиц.

**Переоценка основных фондов** – изменение полной учетной и остаточной балансовой стоимости основных фондов с целью устранения их смешанной оценки в ценах разных периодов и определения их реальной восстановительной стоимости. Полная восстановительная стоимость основных фондов – это полная стоимость затрат на замену имеющихся основных фондов аналогичными им новыми объектами, определенных по ценам и тарифам, существующим на дату переоценки. Остаточная восстановительная стоимость – это полная восстановительная стоимость, уменьшенная на величину накопленного износа, также пересчитанного в цены, существующие на дату переоценки.

**Степень износа основных фондов** – отношение накопленного к определенной дате износа имеющихся основных фондов (разницы их полной учетной и остаточной балансовой стоимости) к полной учетной стоимости этих основных фондов на ту же дату, в процентах.

Износ основных фондов – это частичная или полная утрата основными фондами потребительских свойств и стоимости в процессе эксплуатации, под воздействием сил природы и вследствие технического прогресса. Нормы и методы начисления износа определяются порядком бухгалтерского, налогового и статистического учета.

**Коэффициент обновления основных фондов** – это отношение основных фондов, введенных в действие в течение года, к их наличию на конец года, в процентах. Этот показатель отражает удельный вес новых (введенных за год) основных фондов в их общем объеме.

**С 1 января 2017 года осуществлен переход на применение в статистической практике новой версии** Общероссийского классификатора видов экономической деятельности ОК 029-2014 (КДЕС Ред.2). В связи с этим в состав публикуемых таблиц были внесены соответствующие изменения по видам экономической деятельности. Данные по ранее действующим классификаторам опубликованы в предыдущем издании.

**9.1 Объем и динамика  
валового регионального продукта<sup>1</sup>**  
(в текущих ценах)

	2014	2015	2016	2017
Валовой региональный продукт в основных ценах, млн. рублей	1 007 758,8	1 189 144,0	1 283 748,1	1 347 142,8
Валовой региональный продукт (в сопоставимых ценах), в % к предыдущему году	103,2	104,0	103,2	102,4
Индекс–дефлятор валового регионального продукта, в % к предыдущему году	106,4	113,5	104,6	102,4
Производство валового регионального продукта в основных ценах на душу населения, рублей	237 465,8	280 522,0	303 222,9	318 782,2

<sup>1</sup> Здесь и далее данные за 2016-2017 гг. приведены в соответствии с новой версией Общероссийского классификатора видов экономической деятельности.



**9.2 Валовой региональный продукт  
по видам экономической деятельности  
в 2014-2015 годах**  
(в текущих ценах; млн. рублей)

	2014	2015
<b>ВРП (валовая добавленная стоимость) в основных ценах</b>	<b>1 007 758,8</b>	<b>1 189 144,0</b>
в том числе:		
Сельское хозяйство, охота и лесное хозяйство	121 996,2	159 225,8
Рыболовство, рыбоводство	745,4	852,1
Добыча полезных ископаемых	9 099,2	12 072,0
Обрабатывающие производства	171 385,7	212 780,1
Производство и распределение электроэнергии, газа и воды	49 215,1	55 093,1
Строительство	89 012,9	99 156,5
Оптовая и розничная торговля ;ремонт автотранспортных средств, мотоциклов, бытовых изделий и предметов личного пользования	194 413,8	221 348,5
Гостиницы и рестораны	14 277,3	15 616,5
Транспорт и связь	92 366,4	105 454,0
Финансовая деятельность	2 345,3	2 788,2
Операции с недвижимым имуществом, аренда и предоставление услуг	93 556,4	128 582,6
Государственное управление и обеспечение военной безопасности; обязательное социальное обеспечение	63 952,5	63 140,3
Образование	40 569,1	42 788,0
Здравоохранение и предоставление социальных услуг	51 402,1	54 836,0
Предоставление прочих коммунальных, социальных и персональных услуг	13 421,5	15 410,3

**9.3 Валовой региональный продукт  
по видам экономической деятельности  
в 2016-2017 годах**  
(в текущих ценах; млн. рублей)

	2016	2017
<b>ВРП (валовая добавленная стоимость) в основных ценах</b>	1283748,1	1347142,8
в том числе:		
сельское, лесное хозяйство, охота, рыболовство и рыбоводство	159405,2	149852,8
добыча полезных ископаемых	11152,7	16117,2
обрабатывающие производства	254961,5	277409,2
обеспечение электрической энергией, газом и паром; кондиционирование воздуха	57700,7	59226,5
водоснабжение; водоотведение, организация сбора и утилизации отходов, деятельность по ликвидации загрязнений	10620,8	12155,3
строительство	97840,8	104340,6
торговля оптовая и розничная; ремонт автотранспортных средств и мотоциклов	232122,6	240813,4
транспортировка и хранение	87550,6	91694,3
деятельность гостиниц и предприятий общественного питания	15986,7	17244,0
деятельность в области информации и связи	26787,3	28830,3
деятельность финансовая и страховая	2830,7	2551,3
деятельность по операциям с недвижимым имуществом	96866,3	101073,5
деятельность профессиональная, научная и техническая	36530,1	36504,3
деятельность административная и сопутствующие дополнительные услуги	21882,3	22673,4
государственное управление и обеспечение военной безопасности; социальное обеспечение	62405,8	64789,6
образование	38075,1	44952,6
деятельность в области здравоохранения и социальных услуг	56534,5	61700,3
деятельность в области культуры, спорта, организации досуга и развлечений	6921,3	7579,7
предоставление прочих видов услуг	7573,1	7634,5

### 9.4 Структура валового регионального продукта по видам экономической деятельности в 2014-2015 годах

(в текущих ценах; в процентах к итогу)

	2014	2015
<b>ВРП (валовая добавленная стоимость) в основных ценах</b>	100	100
в том числе:		
Сельское хозяйство, охота и лесное хозяйство	12,1	13,4
Рыболовство, рыбоводство	0,1	0,1
Добыча полезных ископаемых	0,9	1,0
Обрабатывающие производства	17,0	17,9
Производство и распределение электроэнергии, газа и воды	4,9	4,6
Строительство	8,8	8,3
Оптовая и розничная торговля; ремонт автотранспортных средств, мотоциклов, бытовых изделий и предметов личного пользования	19,4	18,6
Гостиницы и рестораны	1,4	1,3
Транспорт и связь	9,2	8,9
Финансовая деятельность	0,2	0,2
Операции с недвижимым имуществом, аренда и предоставление услуг	9,3	10,8
Государственное управление и обеспечение военной безопасности; обязательное социальное обеспечение	6,3	5,3
Образование	4,0	3,6
Здравоохранение и предоставление социальных услуг	5,1	4,6
Предоставление прочих коммунальных, социальных и персональных услуг	1,3	1,3

**9.5 Структура валового регионального продукта  
по видам экономической деятельности  
в 2016-2017 годах**  
(в текущих цена; в процентах к итогу)

	2016	2017
<b>ВРП (валовая добавленная стоимость) в основных ценах</b>	100	100
в том числе:		
сельское, лесное хозяйство, охота, рыболовство и рыбоводство	12,4	11,1
добыча полезных ископаемых	0,9	1,2
обрабатывающие производства	20,0	20,6
обеспечение электрической энергией, газом и паром; кондиционирование воздуха	4,5	4,4
водоснабжение; водоотведение, организация сбора и утилизации отходов, деятельность по ликвидации загрязнений	0,8	0,9
строительство	7,6	7,7
торговля оптовая и розничная; ремонт автотранспортных средств и мотоциклов	18,1	17,9
транспортировка и хранение	6,8	6,8
деятельность гостиниц и предприятий общественного питания	1,2	1,3
деятельность в области информации и связи	2,1	2,1
деятельность финансовая и страховая	0,2	0,2
деятельность по операциям с недвижимым имуществом	7,5	7,5
деятельность профессиональная, научная и техническая	2,8	2,7
деятельность административная и сопутствующие дополнительные услуги	1,7	1,7
государственное управление и обеспечение военной безопасности; социальное обеспечение	4,9	4,8
образование	3,0	3,3
деятельность в области здравоохранения и социальных услуг	4,4	4,6
деятельность в области культуры, спорта, организации досуга и развлечений	0,5	0,6
предоставление прочих видов услуг	0,6	0,6

**9.6 Индексы физического объема валовой добавленной стоимости  
по видам экономической деятельности  
в 2014-2016 годах**  
(в процентах к предыдущему году)

	2014	2015	2016
<b>ВРП (валовая добавленная стоимость) в основных ценах</b>	103,2	104,0	103,2
в том числе:			
Сельское хозяйство, охота и лесное хозяйство	115,4	102,1	113,8
Рыболовство, рыбоводство	97,1	91,3	95,4
Добыча полезных ископаемых	108,9	87,0	88,1
Обрабатывающие производства	103,4	111,0	118,2
Производство и распределение электроэнергии, газа и воды	100,3	109,4	111,0
Строительство	106,8	111,3	90,0
Оптовая и розничная торговля; ремонт автотранспортных средств, мотоциклов, бытовых изделий и предметов личного пользования	100,7	100,4	101,1
Гостиницы и рестораны	101,5	95,9	100,6
Транспорт и связь	100,2	102,7	97,5
Финансовая деятельность	72,9	110,4	96,2
Операции с недвижимым имуществом, аренда и предоставление услуг	101,5	103,4	96,0
Государственное управление и обеспечение военной безопасности; обязательное социальное обеспечение	100,7	96,6	91,8
Образование	102,1	100,8	91,6
Здравоохранение и предоставление социальных услуг	99,7	101,8	94,0
Предоставление прочих коммунальных, социальных и персональных услуг	99,6	104,1	101,2

**9.7 Индексы физического объема валовой добавленной стоимости  
по видам экономической деятельности  
в 2017<sup>1</sup> году**  
(в процентах к предыдущему году)

	2017
<b>ВРП (валовая добавленная стоимость) в основных ценах</b>	102,4
в том числе:	
сельское, лесное хозяйство, охота, рыболовство и рыбоводство	101,3
добыча полезных ископаемых	121,2
обрабатывающие производства	106,2
обеспечение электрической энергией, газом и паром; кондиционирование воздуха	101,3
водоснабжение; водоотведение, организация сбора и утилизации отходов, деятельность по ликвидации загрязнений	109,5
строительство	104,8
торговля оптовая и розничная; ремонт автотранспортных средств и мотоциклов	99,3
транспортировка и хранение	99,9
деятельность гостиниц и предприятий общественного питания	104,1
деятельность в области информации и связи	102,7
деятельность финансовая и страховая	86,7
деятельность по операциям с недвижимым имуществом	100,7
деятельность профессиональная, научная и техническая	95,7
деятельность административная и сопутствующие дополнительные услуги	100,0
государственное управление и обеспечение военной безопасности; социальное обеспечение	101,7
образование	108,8
деятельность в области здравоохранения и социальных услуг	103,4
деятельность в области культуры, спорта, организации досуга и развлечений	98,0
предоставление прочих видов услуг	98,0

<sup>1</sup> Данные за 2017 г. приведены в соответствии с новой версией Общероссийского классификатора видов экономической деятельности.

**9.8 Расходы на конечное потребление**

(в текущих ценах; млн. рублей)

	2014	2015	2016	2017
--	------	------	------	------

**Млн. рублей****Расходы на конечное потребление**

1 197 213,0 1 354 860,8 1 387 357,0 1 453 007,1

в том числе:

расходы на конечное  
потребление домашних  
хозяйств

981 552,7 1 080 352,9 1 113 898,1 1 160 965,6

расходы на конечное  
потребление  
государственных  
учреждений, оказывающих  
индивидуальные услуги,  
и некоммерческих  
организаций,  
обслуживающих  
домашние хозяйства

126 648,9 129 891,4 126 752,3 136 642,8

расходы на конечное  
потребление  
государственных  
учреждений, оказывающих  
коллективные услуги

89 011,4 144 616,5 146 706,5 155 398,6

**в процентах к итогу****Расходы на конечное потребление**

100 100 100 100

в том числе:

расходы на конечное  
потребление домашних  
хозяйств

82,0 79,7 80,3 79,9

расходы на конечное  
потребление  
государственных  
учреждений, оказывающих  
индивидуальные услуги,  
и некоммерческих  
организаций,  
обслуживающих  
домашние хозяйства

10,6 9,6 9,1 9,4

расходы на конечное  
потребление  
государственных  
учреждений, оказывающих  
коллективные услуги

7,4 10,7 10,6 10,7

**9.9 Фактическое конечное потребление  
домашних хозяйств**  
(в текущих ценах)

	Всего, млн. руб.	в том числе за счет		На душу населения, руб.
		расходов домашних хозяйств	социальных трансфертов, представляемых государственными учреждениями и некоммерческими организациями, обслуживающими домашние хозяйства	
2014	1 108 201,6	981 552,7	126 648,9	261 133,9
2015	1 210 244,3	1 080 352,9	129 891,4	285 499,6
2016	1 240 650,5	1 113 898,1	126 752,3	293 043,2
2017	1 297 608,4	1 160 965,6	136 642,8	307 060,1

**Структура фактического конечного потребления**  
(в процентах к итогу)

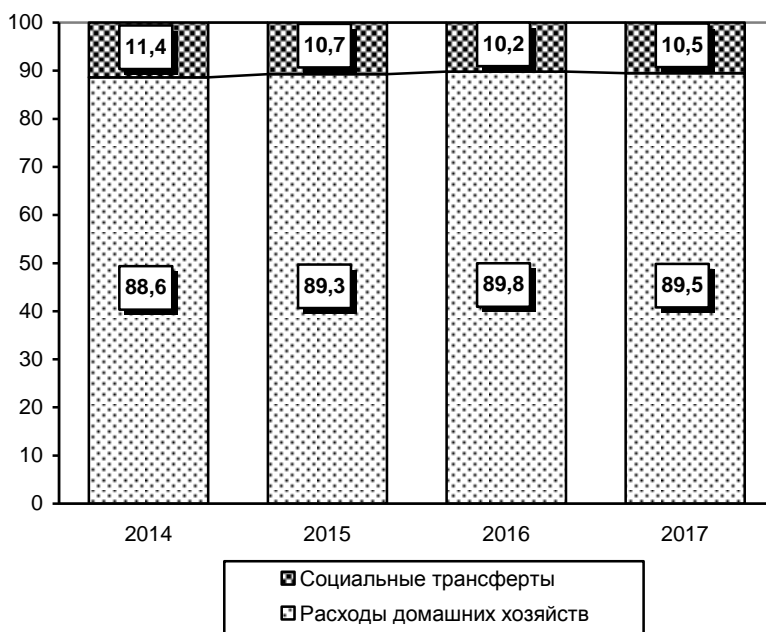



**9.10 Формирование валового регионального продукта  
методом образования доходов**  
(в текущих ценах; млн. рублей)

	2014	2015	2016	2017
--	------	------	------	------

**Валовой региональный  
продукт в основных  
ценах**

1 007 758,8    1 189 144,0    1 283 748,1    1 347 142,8

в том числе:

оплата труда наемных  
работников

457 671,0    494 606,6    525 346,6    548 679,1

другие чистые налоги  
на производство

21 357,4    21 670,7    24 445,6    25 102,9

валовая прибыль  
экономики и валовые  
смешанные доходы

528 730,4    672 866,7    733 955,9    773 360,8

**9.11 Структура формирования  
валового регионального продукта  
методом образования доходов**  
(в текущих ценах; в процентах к итогу)

	2014	2015	2016	2017
--	------	------	------	------

**Валовой региональный  
продукт в основных ценах**

100    100    100    100

в том числе:

оплата труда наемных  
работников

45,4    41,6    40,9    40,7

другие чистые налоги  
на производство

2,1    1,8    1,9    1,9

валовая прибыль экономики и  
валовые смешанные доходы

52,5    56,6    57,2    57,4

### 9.12 Основные фонды

(на конец года)

	По полной учетной стоимости, млн. руб.	По остаточной балансовой стоимости, млн. руб.	Степень износа, в %
2014	2085372	1194677	42,7
2015	2355619	1383701	41,3
2016	2583782	1505416	41,7
2017 <sup>1</sup>	2786870	1615503	42,0
2018 <sup>2</sup>	3049823	1792964	41,2

<sup>1</sup> Утвержденные данные.

<sup>2</sup> Оценка.

### 9.13 Показатели баланса основных фондов

(млн. рублей)

	По полной учетной стоимости				
	2014	2015	2016	2017 <sup>1</sup>	2018 <sup>2</sup>
Наличие основных фондов на начало года	1902505	2088647	2350693	2578407	2781654
Поступило за отчетный год – всего	250961	379023	294564	358392	433259
в том числе:					
ввод в действие новых основных фондов	179108	279905	196111	227674	341362
поступило основных фондов из прочих источников	71853	99118	98453	130718	91897
Выбыло за отчетный год – всего	85759	121427	115612	150390	170128
в том числе:					
ликвидировано основных фондов	15552	21908	15253	29933	16908
выбыло основных фондов по прочим причинам	70207	99519	100359	120457	153220
Наличие основных фондов на конец года	2085372	2355619	2583782	2786870	3049823

	По остаточной балансовой стоимости				
	2014	2015	2016	2017 <sup>1</sup>	2018 <sup>2</sup>
Наличие основных фондов на начало года	1080240	1193825	1383217	1499463	1607361
Наличие основных фондов на конец года	1194677	1383701	1505416	1615503	1792964

<sup>1</sup> Утвержденные данные.<sup>2</sup> Оценка.

**9.14 Основные фонды**  
**по «чистым» видам экономической деятельности**  
(млн. рублей)

	По полной учетной стоимости, млн. руб.	
	2017 <sup>1</sup>	2018 <sup>2</sup>
<b>Всего основных фондов</b>	2786870	3049823
в том числе по видам экономической деятельности:		
сельское, лесное хозяйство, охота, рыболовство и рыбоводство	185734	211535
добыча полезных ископаемых	42025	46488
обрабатывающие производства	320615	355250
обеспечение электрической энергией, газом и паром; кондиционирование воздуха	433439	507828
водоснабжение; водоотведение, организация сбора и утилизации отходов, деятельность по ликвидации загрязнений	60608	66807
строительство	28773	44664
торговля оптовая и розничная; ремонт автотранспортных средств и мотоциклов	122773	133917
транспортировка и хранение	620555	715128
деятельность гостиниц и предприятий общественного питания	16917	15341
деятельность в области информации и связи	89008	97186
деятельность финансовая и страховая	26746	28055
деятельность по операциям с недвижимым имуществом	436058	451112
деятельность профессиональная, научная и техническая	22526	30441
деятельность административная и сопутствующие дополнительные услуги	45942	58659
государственное управление и обеспечение военной безопасности; социальное обеспечение	164259	104863
образование	82575	87404
деятельность в области здравоохранения и социальных услуг	61410	64736
деятельность в области культуры, спорта, организации досуга и развлечений	21741	26277
предоставление прочих видов услуг	5166	4132

	По остаточной балансовой стоимости	
	2017	2018
<b>Всего основных фондов</b>	1615503	1792964
в том числе по видам экономической деятельности:		
сельское, лесное хозяйство, охота, рыболовство и рыбоводство	103379	117983
добыча полезных ископаемых	15220	18720
обрабатывающие производства	176508	189529
обеспечение электрической энергией, газом и паром; кондиционирование воздуха	266957	331980
водоснабжение; водоотведение, организация сбора и утилизации отходов, деятельность по ликвидации загрязнений	33994	38106
строительство	13035	21513
торговля оптовая и розничная; ремонт автотранспортных средств и мотоциклов	73828	81722
транспортировка и хранение	341490	406123
деятельность гостиниц и предприятий общественного питания	11426	8351
деятельность в области информации и связи	31261	31906
деятельность финансовая и страховая	15887	17879
деятельность по операциям с недвижимым имуществом	326719	341534
деятельность профессиональная, научная и техническая	10924	15799
деятельность административная и сопутствующие дополнительные услуги	25217	35694
государственное управление и обеспечение во- енной безопасности; социальное обеспечение	90301	50665
образование	40041	44479
деятельность в области здравоохранения и социальных услуг	25813	26189
деятельность в области культуры, спорта, организации досуга и развлечений	10233	12196
предоставление прочих видов услуг	3270	2596

<sup>1</sup> Утвержденные данные.<sup>2</sup> Оценка.

**9.15 Степень износа основных фондов  
по «чистым» видам экономической деятельности  
(на конец года; процентов)**

	2017	2018 <sup>1</sup>
<b>Всего основных фондов</b>	42,0	41,2
в том числе по видам экономической деятельности:		
сельское, лесное хозяйство, охота, рыболовство и рыбоводство	44,3	44,2
добыча полезных ископаемых	63,8	59,7
обрабатывающие производства	45,0	46,7
обеспечение электрической энергией, газом и паром; кондиционирование воздуха	38,4	34,6
водоснабжение; водоотведение, организация сбора и утилизации отходов, деятельность по ликвидации загрязнений	43,9	43,0
строительство	54,7	51,8
торговля оптовая и розничная; ремонт автотранспортных средств и мотоциклов	39,9	39,0
транспортировка и хранение	45,0	43,2
деятельность гостиниц и предприятий общественного питания	32,5	45,6
деятельность в области информации и связи	64,9	67,2
деятельность финансовая и страховая	40,6	36,3
деятельность по операциям с недвижимым имуществом	25,1	24,3
деятельность профессиональная, научная и техническая	51,5	48,1
деятельность административная и сопутствующие дополнительные услуги	45,1	39,2
государственное управление и обеспечение военной безопасности; социальное обеспечение	45,0	51,7
образование	51,5	49,1
деятельность в области здравоохранения и социальных услуг	58,0	59,5
деятельность в области культуры, спорта, организации досуга и развлечений	52,9	53,6
предоставление прочих видов услуг	36,7	37,2

<sup>1</sup> Оценка.

**9.16 Распределение основных фондов  
по «чистым» видам экономической деятельности**  
(в процентах к итогу)

	2017		2018 <sup>1</sup>	
	на начало года	на конец года	на начало года	на конец года
<b>Всего основных фондов</b>	100,0	100,0	100,0	100,0
в том числе:				
сельское, лесное хозяйство, охота, рыболовство и рыбоводство	6,7	6,7	7,0	6,9
добыча полезных ископаемых	1,5	1,5	1,6	1,5
обрабатывающие производства	11,4	11,5	11,9	11,7
обеспечение электрической энергией, газом и паром; кондиционирование воздуха	15,7	15,5	14,7	16,7
водоснабжение; водоотведение, органи- зация сбора и утилизации отходов, дея- тельность по ликвидации загрязнений	2,2	2,2	2,1	2,2
строительство	1,1	1,0	1,0	1,5
торговля оптовая и розничная; ремонт автотранспортных средств и мотоциклов	4,2	4,4	4,4	4,4
транспортировка и хранение	21,8	22,3	22,5	23,5
деятельность гостиниц и предприятий общественного питания	0,6	0,6	0,6	0,5
деятельность в области информации и связи	3,3	3,2	3,3	3,2
деятельность финансовая и страховая	1,0	1,0	0,9	0,9
деятельность по операциям с недвижимым имуществом	16,1	15,6	15,5	14,8
деятельность профессиональная, научная и техническая	0,8	0,8	0,9	1,0
деятельность административная и сопутствующие дополнительные услуги	1,7	1,6	1,7	1,9
государственное управление и обеспечение военной безопасности;				
социальное обеспечение	5,7	5,9	5,7	3,4
образование	2,9	3,0	2,9	2,9
деятельность в области здравоохранения и социальных услуг	2,3	2,2	2,2	2,1
деятельность в области культуры, спорта, организации досуга и развлечений	0,8	0,8	0,8	0,9
предоставление прочих видов услуг	0,2	0,2	0,2	0,1

<sup>1</sup> Оценка.

**9.17 Коэффициенты обновления и ликвидации основных фондов  
по «чистым» видам экономической деятельности**  
(в среднегодовых ценах)

	Коэффициент обновления в % к наличию основных фондов на конец года	
	2017	2018 <sup>1</sup>
<b>Всего</b>	8,2	11,2
в том числе по видам экономической деятельности:		
сельское, лесное хозяйство, охота, рыболовство и рыбоводство	9,6	10,5
добыча полезных ископаемых	9,1	9,7
обрабатывающие производства	10,4	7,9
обеспечение электрической энергией, газом и паром; кондиционирование воздуха	6,8	19,5
водоснабжение; водоотведение, организация сбора и утилизации отходов, деятельность по ликвидации загрязнений	3,4	8,0
строительство	7,1	39,0
торговля оптовая и розничная; ремонт автотранспортных средств и мотоциклов	9,9	9,7
транспортировка и хранение	9,0	11,7
деятельность гостиниц и предприятий общественного питания	2,9	10,2
деятельность в области информации и связи	19,8	6,8
деятельность финансовая и страховая	5,4	10,4
деятельность по операциям с недвижимым имуществом	4,6	4,6
деятельность профессиональная, научная и техническая	9,7	19,5
деятельность административная и сопутствующие дополнительные услуги	4,4	19,1
государственное управление и обеспечение военной безопасности; социальное обеспечение	11,3	9,5
образование	4,9	4,1
деятельность в области здравоохранения и социальных услуг	6,2	6,2
деятельность в области культуры, спорта, организации досуга и развлечений	6,2	8,2
предоставление прочих видов услуг	5,4	3,0



	Коэффициент ликвидации в % к наличию основных фондов на начало года	
	2017	2018 <sup>1</sup>
<b>Всего</b>	1,2	0,6
в том числе по видам экономической деятельности:		
сельское, лесное хозяйство, охота, рыболовство и рыбоводство	1,7	2,3
добыча полезных ископаемых	1,8	1,1
обрабатывающие производства	1,0	0,6
обеспечение электрической энергией, газом и паром; кондиционирование воздуха	0,2	0,3
водоснабжение; водоотведение, организация сбора и утилизации отходов, деятельность по ликвидации загрязнений	0,2	0,3
строительство	2,2	1,2
торговля оптовая и розничная; ремонт автотранспортных средств и мотоциклов	0,8	0,5
транспортировка и хранение	0,3	0,2
деятельность гостиниц и предприятий общественного питания	0,8	4,6
деятельность в области информации и связи	16,9	1,5
деятельность финансовая и страховая	5,3	2,0
деятельность по операциям с недвижимым имуществом	0,2	0,2
деятельность профессиональная, научная и техническая	1,3	1,4
деятельность административная и сопутствующие дополнительные услуги	0,4	0,1
государственное управление и обеспечение военной безопасности; социальное обеспечение	0,8	0,3
образование	0,4	0,4
деятельность в области здравоохранения и социальных услуг	0,9	1,9
деятельность в области культуры, спорта, организации досуга и развлечений	0,3	0,3
предоставление прочих видов услуг	0,6	0,8

<sup>1</sup> Оценка.

**9.18 Состояние отдельных видов основных фондов  
крупных и средних коммерческих организаций**  
(на конец года; процентов)

	Степень износа	
	2017	2018
<b>Все основные фонды</b>	43,2	42,2
из них:		
здания	22,0	21,9
сооружения	40,7	39,6
машины и оборудование	53,9	53,1
транспортные средства	51,8	48,3
<b>Основные фонды по организациям с основным видом экономической деятельности:</b>		
<b>сельское, лесное хозяйство, охота, рыболовство и рыбоводство</b>	44,8	43,5
из них:		
здания	29,0	27,4
сооружения	35,8	34,9
машины и оборудование	54,5	54,6
транспортные средства	56,4	57,3
<b>добыча полезных ископаемых</b>	56,9	57,2
из них:		
здания	32,0	36,0
сооружения	42,2	43,7
машины и оборудование	77,0	72,2
транспортные средства	72,7	74,9
<b>обрабатывающие производства</b>	45,1	48,2
из них:		
здания	23,1	25,0
сооружения	37,0	40,3
машины и оборудование	55,1	59,3
транспортные средства	55,9	44,6

Продолжение

	Степень износа	
	2017	2018
<b>обеспечение электрической энергией, газом и паром; кондиционирование воздуха</b>	31,8	29,0
из них:		
здания	16,8	14,9
сооружения	33,4	31,9
машины и оборудование	37,3	33,9
транспортные средства	70,2	66,6
<b>водоснабжение; водоотведение, организация сбора и утилизации отходов, деятельность по ликвидации загрязнений</b>	46,9	43,3
из них:		
здания	32,7	27,7
сооружения	38,9	36,0
машины и оборудование	69,7	71,0
транспортные средства	65,4	67,2
<b>строительство</b>	30,3	67,3
из них:		
здания	5,8	54,3
сооружения	22,8	60,8
машины и оборудование	52,0	70,4
транспортные средства	60,5	68,4
<b>торговля оптовая и розничная; ремонт автотранспортных средств и мотоциклов</b>	48,4	51,0
из них:		
здания	26,9	30,0
сооружения	47,1	50,1
машины и оборудование	64,3	67,3
транспортные средства	44,9	37,5
<b>транспортировка и хранение</b>	43,0	37,8
из них:		
здания	27,5	19,8
сооружения	35,0	29,9
машины и оборудование	61,4	58,6
транспортные средства	48,0	47,0

Продолжение

	Степень износа	
	2017	2018
<b>деятельность гостиниц и предприятий общественного питания</b>	37,6	42,6
из них:		
здания	22,6	21,2
сооружения	52,6	53,7
машины и оборудование	56,4	48,9
транспортные средства	55,7	45,0
<b>деятельность в области информации и связи</b>	65,8	67,7
из них:		
здания	40,5	39,6
сооружения	62,6	62,6
машины и оборудование	67,8	70,5
транспортные средства	79,6	67,4
<b>деятельность финансовая и страховая</b>	43,8	39,7
из них:		
здания	20,3	17,6
сооружения	3,1	45,8
машины и оборудование	65,5	61,8
транспортные средства	52,6	37,0
<b>деятельность по операциям с недвижимым имуществом</b>	34,7	38,1
из них:		
здания	24,4	25,5
сооружения	35,2	48,4
машины и оборудование	63,3	64,4
транспортные средства	52,3	56,5
<b>деятельность профессиональная, научная и техническая</b>	47,6	24,0
из них:		
здания	19,1	14,3
сооружения	19,6	3,8
машины и оборудование	59,0	43,8
транспортные средства	64,5	66,4

Продолжение

	Степень износа	
	2017	2018
<b>деятельность административная и сопутствующие дополнительные услуги</b>	53,9	55,3
из них:		
здания	27,4	26,7
сооружения	42,5	43,6
машины и оборудование	67,2	68,6
транспортные средства	82,0	79,2
<b>государственное управление и обеспечение военной безопасности; социальное обеспечение</b>	50,7	59,8
из них:		
здания	34,6	34,8
сооружения	0,4	0,8
машины и оборудование	64,7	74,6
транспортные средства	49,0	58,8
<b>образование</b>	3,6	-
из них:		
здания	-	-
сооружения	-	-
машины и оборудование	-	-
транспортные средства	3,6	-
<b>деятельность в области здравоохранения и социальных услуг</b>	34,9	36,0
из них:		
здания	12,3	14,5
сооружения	61,8	57,7
машины и оборудование	53,1	51,0
транспортные средства	61,0	63,7
<b>деятельность в области культуры, спорта, организации досуга и развлечений</b>	54,8	49,8
из них:		
здания	38,1	36,1
сооружения	39,9	32,7
машины и оборудование	71,7	60,4
транспортные средства	65,2	65,5

Продолжение

	Удельный вес полностью изношенных основных фондов	
	2017	2018
<b>Все основные фонды</b>	15,1	15,1
из них:		
здания	2,0	2,2
сооружения	15,0	13,6
машины и оборудование	21,7	23,3
транспортные средства	14,1	13,2
<b>Основные фонды по организациям с основным видом экономической деятельности:</b>		
<b>сельское, лесное хозяйство, охота, рыболовство и рыбоводство</b>	10,9	11,7
из них:		
здания	2,8	3,0
сооружения	6,7	7,1
машины и оборудование	15,4	17,6
транспортные средства	18,2	18,6
<b>добыча полезных ископаемых</b>	23,0	21,1
из них:		
здания	7,9	7,4
сооружения	9,6	7,8
машины и оборудование	38,3	33,8
транспортные средства	51,0	45,9
<b>обрабатывающие производства</b>	13,2	14,8
из них:		
здания	1,8	2,1
сооружения	10,8	11,8
машины и оборудование	18,3	21,0
транспортные средства	17,0	15,2

Продолжение

	Удельный вес полностью изношенных основных фондов	
	2017	2018
<b>обеспечение электрической энергией, газом и паром; кондиционирование воздуха</b>	9,7	7,8
из них:		
здания	1,1	1,4
сооружения	10,4	6,7
машины и оборудование	13,1	11,7
транспортные средства	35,7	32,6
<b>водоснабжение; водоотведение, организация сбора и утилизации отходов, деятельность по ликвидации загрязнений</b>	16,9	14,1
из них:		
здания	5,2	3,8
сооружения	11,4	10,4
машины и оборудование	34,9	28,7
транспортные средства	29,5	36,4
<b>строительство</b>	11,7	31,5
из них:		
здания	1,4	12,3
сооружения	12,4	37,0
машины и оборудование	20,5	32,8
транспортные средства	22,5	33,0
<b>торговля оптовая и розничная; ремонт автотранспортных средств и мотоциклов</b>	24,7	25,5
из них:		
здания	2,8	2,9
сооружения	23,0	23,8
машины и оборудование	44,6	45,3
транспортные средства	11,2	10,4
<b>транспортировка и хранение</b>	12,4	10,7
из них:		
здания	6,0	4,0
сооружения	8,1	6,4
машины и оборудование	27,6	30,1
транспортные средства	10,8	9,3

Продолжение

	Удельный вес полностью изношенных основных фондов	
	2017	2018
<b>деятельность гостиниц и предприятий общественного питания</b>	9,8	12,8
из них:		
здания	0,8	1,8
сооружения	41,6	40,6
машины и оборудование	20,1	13,1
транспортные средства	26,8	24,5
<b>деятельность в области информации и связи</b>	23,3	35,3
из них:		
здания	4,2	6
сооружения	17,5	21,2
машины и оборудование	26,9	42,7
транспортные средства	50,2	47,2
<b>деятельность финансовая и страховая</b>	9,9	8,8
из них:		
здания	0,5	0,7
сооружения	0,4	10,1
машины и оборудование	24,9	20,0
транспортные средства	2,2	2,5
<b>деятельность по операциям с недвижимым имуществом</b>	5,1	9,2
из них:		
здания	0,9	1,2
сооружения	6,1	12,9
машины и оборудование	14,1	29,2
транспортные средства	18,8	20,3
<b>деятельность профессиональная, научная и техническая</b>	16,6	8,8
из них:		
здания	1,9	1,2
сооружения	4,4	0,4
машины и оборудование	20,9	17,7
транспортные средства	33,9	34,7



Продолжение

	Удельный вес полностью изношенных основных фондов	
	2017	2018
<b>деятельность административная и сопутствующие дополнительные услуги</b>	22,3	23,6
из них:		
здания	0,8	1,2
сооружения	12,0	12,6
машины и оборудование	34,0	36,0
транспортные средства	40,9	34,2
<b>государственное управление и обеспечение военной безопасности; социальное обеспечение</b>	9,3	12,9
из них:		
здания	0,0	0,0
сооружения	-	-
машины и оборудование	20,2	24,6
транспортные средства	5,1	9,1
<b>деятельность в области здравоохранения и социальных услуг</b>	5,4	5,2
из них:		
здания	0,5	0,6
сооружения	11,2	4,9
машины и оборудование	7,5	6,6
транспортные средства	26,3	34,8
<b>деятельность в области культуры, спорта, организации досуга и развлечений</b>	16,2	1,1
из них:		
здания	3,0	0,0
сооружения	2,2	4,7
машины и оборудование	35,2	8,3
транспортные средства	39,0	58,8



## **ПРЕДПРИЯТИЯ И ОРГАНИЗАЦИИ**

**10**

*Общая характеристика предприятий  
и организаций*

*Малое и среднее предпринимательство*

**Общая характеристика предприятий и организаций**

10.1	Распределение предприятий и организаций по формам собственности	300
10.2	Распределение предприятий и организаций по видам экономической деятельности на 1 января 2019 года	302
10.3	Распределение предприятий и организаций по организационно-правовым формам	307

**Малое и среднее предпринимательство**

10.4	Основные экономические показатели деятельности малых и средних предприятий в 2018 году	310
10.5	Число предприятий по видам экономической деятельности в 2018 году	311
10.6	Средняя численность работников списочного состава (без внешних совместителей и работников несписочного состава) по видам экономической деятельности в 2018 году	314
10.7	Оборот предприятий по видам экономической деятельности в 2018 году	317
10.8	Инвестиции предприятий по видам экономической деятельности в 2018 году	320

В разделе приводятся данные Статистического регистра хозяйствующих субъектов Федеральной службы государственной статистики (Статрегистр Росстата) о предприятиях и организациях Ростовской области. В основу формирования статистических данных положены сведения о государственной регистрации из Единого государственного реестра юридических лиц (ЕГРЮЛ), предоставляемые территориальным органом Федеральной налоговой службы по Ростовской области, данные о филиалах и представительствах иностранных юридических лиц, прошедших аккредитацию на территории Российской Федерации, а также сведения о хозяйствующих субъектах, не являющихся юридическими лицами, и не проходящих государственную регистрацию, но имеющих право осуществлять деятельность без образования юридического лица.

### **Общая характеристика предприятий и организаций**

Совокупность данных о предприятиях и организациях упорядочена на основе применения общероссийских классификаторов технико-экономической и социальной информации, установленных в соответствии с законодательством в области технического регулирования, что обеспечивает статистический учет и однозначную идентификацию субъектов хозяйственной деятельности на всей территории Российской Федерации, и позволяет получить информацию о финансово-хозяйственной деятельности юридических лиц и их обособленных подразделений.

Признаками классификации являются: ведомственная принадлежность; административно-территориальное деление; виды экономической деятельности; форма собственности; организационно-правовая форма.

Полнота и достоверность информации о предприятиях и организациях обеспечивается во взаимодействии с органами, осуществляющими государственную регистрацию, органами исполнительной власти, а также юридическими лицами, создающими филиалы, представительства и другие обособленные подразделения.

К **хозяйствующим субъектам** относятся юридические лица всех организационно-правовых форм, установленных Гражданским кодексом Российской Федерации и федеральными законами, а также организации, осуществляющие свою деятельность без образования юридического лица, и индивидуальные предприниматели.

**В соответствии с Гражданским Кодексом РФ юридическими лицами** признаются организации, которые имеют в собственности, хозяйственном ведении или оперативном управлении обособленное имущество и отвечают по своим обязательствам этим имуществом; имеют самостоятельный баланс или смету. Юридические лица, являющиеся **коммерческими корпоративными и коммерческими унитарными организациями**, могут создаваться в форме

хозяйственных товариществ и обществ, производственных кооперативов, государственных и муниципальных унитарных предприятий. Юридические лица, являющиеся **некоммерческими корпоративными и некоммерческими унитарными организациями**, могут создаваться в форме потребительских кооперативов, общественных или религиозных организаций, учреждений, благотворительных и иных фондов, а также в других организационно-правовых формах (ассоциаций, некоммерческих партнерств, автономных некоммерческих организаций, товариществ собственников жилья и т.д.).

К хозяйствующим субъектам, **не являющимся юридическими лицами**, но имеющими право осуществлять свою деятельность без образования юридического лица, относятся паевые инвестиционные фонды, филиалы, представительства и другие обособленные подразделения юридических лиц, мировые судьи. К неюридическим лицам относятся также индивидуальные предприниматели и главы крестьянских (фермерских хозяйств), прошедшие государственную регистрацию в этом качестве.

Под **формой собственности** понимаются законодательно урегулированные имущественные отношения, характеризующие закрепление имущества за определенным собственником на праве собственности.

В Российской Федерации признаются частная, государственная, муниципальная и иные формы собственности. Формы собственности классифицируются в зависимости от типа собственника.

**Российской собственностью** является имущество, принадлежащее на праве собственности гражданам и юридическим лицам России, Российской Федерации, субъектам Российской Федерации и муниципальным образованиям.

**Государственной собственностью** является имущество, принадлежащее на праве собственности Российской Федерации и субъектам Российской Федерации.

Имущество, принадлежащее на праве собственности муниципальному образованию, является **муниципальной собственностью**.

Имущество, принадлежащее на праве собственности гражданам или юридическим лицам (за исключением отдельных видов имущества, которое в соответствии с законом не может принадлежать гражданам или юридическим лицам) является **частной собственностью**.

**Собственностью общественных объединений (организаций)** является имущество, принадлежащее им, и необходимое для материального обеспечения деятельности.

**Собственностью иностранных юридических лиц, граждан и лиц без гражданства** является имущество на территории Российской Федерации, принадлежащее на праве собственности иностранным юридическим лицам, иностранным гражданам и лицам без гражданства.

К группировке **прочие формы собственности** отнесены хозяйствующие субъекты, имущество которых основано на объединении имущества различных форм собственности.

Информация о **видах экономической деятельности** является составной частью данных государственной регистрации.

Начиная с 11 июля 2016 года при государственной регистрации используется Общероссийский классификатор видов экономической деятельности ОКВЭД2. По сравнению с классификатором ОКВЭД в ОКВЭД2 увеличена детализация видов экономической деятельности, что дает возможность производить сбор и обработку информации, необходимой для экономического анализа и принятия решений в макроэкономическом масштабе, обеспечивает сопоставимость информации по странам Европейского экономического сообщества.

Распределение по видам экономической деятельности осуществляется по коду, заявленному хозяйствующими субъектами при государственной регистрации в качестве основного.

Экономическая деятельность имеет место тогда, когда ресурсы (оборудование, рабочая сила, технологии, сырье, материалы, энергия, информационные ресурсы объединяются в производственный процесс, имеющий целью производство продукции (оказание услуг), и характеризуется затратами на производство, процессом производства и выпуском продукции (оказанием услуг).

В соответствии с международной практикой в ОКВЭД2 не делается различий по ведомственной подчиненности, между внутренней и внешней торговлей, коммерческими и некоммерческими видами экономической деятельности.

Классификатор видов экономической деятельности предназначен для решения основных задач, связанных со следующими вопросами:

- классификацией и кодированием видов экономической деятельности, заявляемых хозяйствующими субъектами при регистрации;

- определением основного и других фактически осуществляемых видов экономической деятельности;

- разработкой нормативных правовых актов, касающихся государственного регулирования отдельных видов деятельности;

- осуществлением государственного статистического наблюдения по видам деятельности за развитием экономических процессов;

- подготовкой статистической информации для сопоставлений на международном уровне;

- кодированием информации о видах экономической деятельности в информационных системах и ресурсах, едином государственном регистре предприятий и организаций, других информационных регистрах;

- обеспечением потребностей органов государственной власти и управления в информации о видах экономической деятельности при решении аналитических задач.

**10.1 Распределение предприятий и организаций  
по формам собственности**  
(на 1 января)

	2015	2016	2017	2018	2019
<b>Единиц</b>					
Всего	89473	91703	90595	87818	86543
в том числе по формам собственности:					
государственная	2534	2420	2319	2254	2031
муниципальная	6154	6090	5953	5671	5514
собственность общественных объединений (организаций)	3498	3433	3403	3138	3048
частная	74902	77213	76258	73843	72945
собственность иностранных юридических лиц, граждан и лиц без гражданства	898	1094	1225	1579	1718
прочие формы собственности	1487	1453	1437	1333	1287
<b>В % к итогу</b>					
Всего	100,0	100,0	100,0	100,0	100,0
в том числе по формам собственности:					
государственная	2,8	2,6	2,6	2,6	2,3
муниципальная	6,9	6,6	6,6	6,4	6,4
собственность общественных объединений (организаций)	3,9	3,8	3,7	3,6	3,5
частная	83,7	84,2	84,2	84,1	84,3
собственность иностранных юридических лиц, граждан и лиц без гражданства	1,0	1,2	1,3	1,8	2,0
прочие формы собственности	1,7	1,6	1,6	1,5	1,5



## Распределение предприятий и организаций по формам собственности

на 01.01.2019 г.

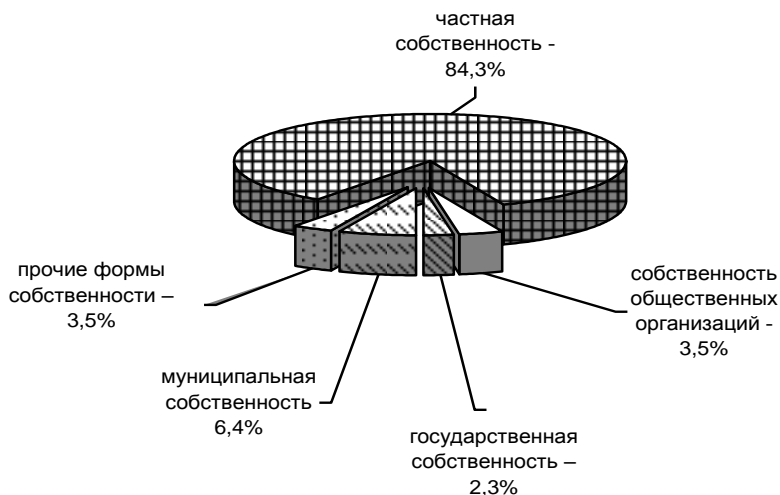

на 01.01.2018 г.

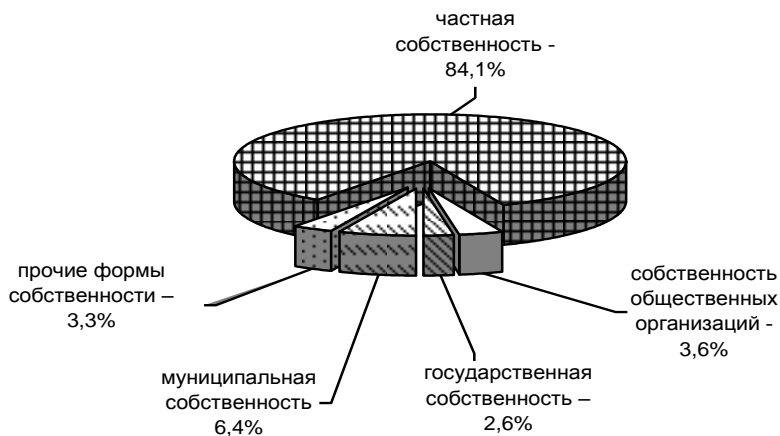

Распределение предприятий по формам собственности на 1 января 2019 года не претерпело существенных изменений по сравнению с соответствующим периодом 2018 года.

**10.2 Распределение предприятий и организаций  
по видам экономической деятельности  
на 1 января 2019 года<sup>1</sup>**

	Число предприятий и организаций		из них по формам собственности, единиц			
	единиц	в % к итогу	госу- дарст- венная	муни- ципаль- ная	част- ная	сме- шан- ная россий- ская
Всего	86543	100,0	2031	5514	72945	400
из них организации с основным видом деятельности:						
сельское, лесное хозяйство, охота, рыболовство и рыбоводство	2955	3,4	85	6	2800	6
в том числе:						
растениеводство и животноводство, охота и предоставление соответствующих услуг в этих областях	2798	3,2	73	6	2657	6
рыболовство и рыбоводство	134	0,2	4	-	129	-
добыча полезных ископаемых	316	0,4	-	1	292	2
из нее:						
добыча угля	57	0,1	-	-	47	-
добыча сырой нефти и природного газа	12	0,0	-	-	9	-
добыча прочих полезных ископаемых	225	0,3	-	1	215	1
обрабатывающие производства	6668	7,7	13	5	6277	29
из них:						
производство пищевых продуктов	968	1,1	1	1	878	3
производство напитков	183	0,2	-	-	173	-
производство табачных изделий	6	0,0	-	-	6	-

	Число предприятий и организаций		из них по формам собственности, единиц			
	единиц	в % к итогу	государственная	муниципальная	частная	смешанная российская
производство текстильных изделий	92	0,1	-	-	86	-
производство одежды	220	0,3	-	1	212	-
производство кожи и изделий из кожи	88	0,1	-	-	82	-
обработка древесины и производство изделий из дерева и пробки, кроме мебели, производство изделий из соломки и материалов для плетения	234	0,3	-	-	226	1
производство бумаги и бумажных изделий	74	0,1	-	-	72	1
деятельность полиграфическая и копирование носителей информации	295	0,3	1	2	286	1
производство кокса и нефтепродуктов	28	0,0	-	-	28	-
производство химических веществ и химических продуктов	274	0,3	1	-	257	2
производство лекарственных средств и материалов, применяемых в медицинских целях	42	0,0	-	-	38	-
производство резиновых и пластмассовых изделий	402	0,5	-	-	368	1
производство прочих неметаллической минеральной продукции	529	0,6	1	-	497	2
производство металлургическое	87	0,1	1	-	80	-

	Число предприятий и организаций		из них по формам собственности, единиц			
	единиц	в % к итогу	государственная	муниципальная	частная	смешанная российская
производство готовых металлических изделий, кроме машин и оборудования	1019	1,2	3	-	979	2
производство компьютеров, электронных и оптических изделий	156	0,2	3	-	145	3
производство электрического оборудования	189	0,2	-	-	172	-
производство машин и оборудования, не включенных в другие группировки	410	0,5	-	-	382	2
производство автотранспортных средств, прицепов и полуприцепов	46	0,1	-	-	40	-
производство прочих транспортных средств и оборудования	107	0,1	-	-	90	7
производство мебели	293	0,3	-	-	285	-
производство прочих готовых изделий	125	0,1	-	-	117	1
ремонт и монтаж машин и оборудования	801	0,9	2	1	778	3
обеспечение электрической энергией, газом и паром; кондиционирование воздуха	390	0,5	6	39	264	69
в том числе:						
производство, передача и распределение электроэнергии	177	0,2	4	3	150	13
производство и распределение газообразного топлива	71	0,1	-	-	17	54
производство, передача и распределение пара и горячей воды; кондиционирование воздуха	142	0,2	2	36	97	2

	Число предприятий и организаций		из них по формам собственности, единиц			
	единиц	в % к итогу	государственная	муниципальная	частная	смешанная российская
водоснабжение; водоотведение, организация сбора и утилизации отходов, деятельность по ликвидации загрязнений	570	0,7	8	107	423	7
строительство	8403	9,7	18	17	8176	8
торговля оптовая и розничная; ремонт автотранспортных средств и мотоциклов	27209	31,4	9	4	25836	18
в том числе: торговля оптовая и розничная автотранспортными средствами и мотоциклами и их ремонт	1871	2,2	1	2	1813	-
торговля оптовая, кроме оптовой торговли автотранспортными средствами и мотоциклами	18862	21,8	6	1	17771	8
торговля розничная, кроме торговли автотранспортными средствами и мотоциклами	6476	7,5	2	1	6252	10
транспортировка и хранение	5109	5,9	95	31	4763	27
деятельность гостиниц и предприятий общественного питания	2087	2,4	2	17	2031	3
деятельность в области информации и связи	2136	2,5	33	96	1931	17
из нее: деятельность издательская	370	0,4	3	49	306	1
деятельность финансовая и страховая	1412	1,6	14	1	1116	37
деятельность по операциям с недвижимым имуществом	7286	8,4	34	94	7046	20

	Число предприятий и организаций		из них по формам собственности, единиц			
	единиц	в % к итогу	государственная	муниципальная	частная	смешанная российская
деятельность профессиональная, научная и техническая	6365	7,4	140	102	5872	105
из нее:						
научные исследования и разработки	596	0,7	51	2	468	56
деятельность административная и сопутствующие дополнительные услуги	2524	2,9	58	32	2374	10
государственное управление и обеспечение военной безопасности; социальное обеспечение	2538	2,9	918	1359	254	2
образование	3559	4,1	266	2687	526	14
деятельность в области здравоохранения и социальных услуг	1860	2,1	270	249	1275	4
деятельность в области культуры, спорта, организации досуга и развлечений	1355	1,6	61	642	552	10
предоставление прочих видов услуг	3768	4,4	1	25	1107	12
деятельность домашних хозяйств как работодателей; недифференцированная деятельность частных домашних хозяйств по производству товаров и оказанию услуг для собственного потребления	4	0,0	-	-	4	-
конкретные виды экономической деятельности не установлены	3	0,0	-	-	3	-
код отсутствует в классификаторе <sup>2</sup>	3	0,0	-	-	3	-
без кода <sup>3</sup>	23	0,0	-	-	20	-

<sup>1</sup> По данным государственной регистрации.

<sup>2</sup> В выписке из ЕГРЮЛ указан код вида деятельности, отсутствующий в ОКВЭД2.

<sup>3</sup> В выписке из ЕГРЮЛ отсутствует код основного вида деятельности.

**10.3 Распределение предприятий и организаций  
по организационно-правовым формам**  
(на 1 января)

	Число предприятий и организаций, единиц				
	2015	2016	2017	2018	2019
Всего	89473	91703	90595	87818	86543
<b>Юридические лица</b>	85224	87843	87199	84550	83746
из них:					
коммерческие организации	68755	71316	70814	68865	68217
хозяйственные товарищества и общества	67167	69904	69600	67768	67210
производственные кооперативы	375	360	323	303	288
крестьянские (фермерские) хозяйства <sup>1</sup>	680	560	460	395	359
унитарные предприятия	533	492	431	399	360
некоммерческие организации	16438	16516	16379	15681	15526
потребительские кооперативы	1722	1769	1741	1718	1721
общественные и религиозные организации (объединения)	2766	2727	2722	2514	2482
общественные движения	35	31	34	30	27
фонды	386	390	407	410	418
учреждения	6996	6944	6807	6452	6375
другие некоммерческие организации	4533	4655	4668	4557	4503
юридические лица, которые не привели свою организационно- правовую форму в соответствие с нормами действующего законодательства	31	11	6	4	3
<b>Без прав юридического лица</b>	4249	3860	3396	3268	2797
из них:					
паевые инвестиционные фонды <sup>2</sup>	13	17	7	9	8
филиалы, представительства и другие обособленные подразделения	3955	3533	3048	2919	2514
прочие неюридические лица	281	310	341	340	275

	В % к итогу				
	2015	2016	2017	2018	2019
<b>Всего</b>	100,0	100,0	100,0	100,0	100,0
<b>Юридические лица</b>	95,3	95,8	96,3	96,3	96,8
из них:					
коммерческие организации	76,9	77,8	78,2	78,4	78,8
хозяйственные товарищества и общества	75,1	76,3	76,8	77,2	77,7
производственные кооперативы	0,4	0,4	0,4	0,3	0,3
крестьянские (фермерские) хозяйства	0,8	0,6	0,5	0,4	0,4
унитарные предприятия	0,6	0,5	0,5	0,5	0,4
некоммерческие организации	18,4	18,0	18,1	17,9	17,9
потребительские кооперативы	1,9	1,9	1,9	1,9	2,0
общественные и религиозные организации (объединения)	3,1	3,0	3,0	2,9	2,9
общественные движения	0,0	0,0	0,0	0,0	0,0
фонды	0,4	0,4	0,5	0,5	0,5
учреждения	7,9	7,6	7,5	7,4	7,4
другие некоммерческие организации	5,1	5,1	5,2	5,2	5,2
юридические лица, которые не привели свою организационно-правовую форму в соответствие с нормами действующего законодательства	0,0	0,0	0,0	0,0	0,0
<b>Без прав юридического лица</b>	4,7	4,2	3,7	3,7	3,2
из них:					
паевые инвестиционные фонды	0,0	0,0	0,0	0,0	0,0
филиалы, представительства и другие обособленные подразделения	4,4	3,8	3,3	3,3	2,9
прочие неюридические лица	0,3	0,4	0,4	0,4	0,3

<sup>1</sup> Крестьянские (фермерские) хозяйства, главы которых зарегистрировались в качестве индивидуальных предпринимателей без образования юридического лица, переведены в базу данных «Индивидуальные предприниматели».

<sup>2</sup> Учет и идентификацию паевых инвестиционных фондов кодами ОК ТЭИ в составе Статрегистра осуществляет ГМЦ Росстата.



## Малое и среднее предпринимательство

В разделе приведены данные, характеризующие деятельность малых (включая микро) и средних предприятий, полученные по итогам текущих обследований субъектов малого и среднего предпринимательства. Порядок статистического наблюдения за деятельностью субъектов малого и среднего предпринимательства определен Постановлением Правительства Российской Федерации от 16 февраля 2008 года № 79 «О порядке проведения выборочных статистических наблюдений за деятельностью субъектов малого и среднего предпринимательства».

В соответствии с Федеральным законом от 24 июля 2007 г. № 209-ФЗ «О развитии малого и среднего предпринимательства в Российской Федерации» к малым и средним предприятиям (юридическим лицам) относятся хозяйственные общества, хозяйственные партнерства, производственные кооперативы, потребительские кооперативы, крестьянские (фермерские) хозяйства, при выполнении условий по структуре уставного капитала, среднесписочной численности работников и уровню дохода, полученного от осуществления предпринимательской деятельности (Постановление Правительства РФ от 4 апреля 2016 г. № 265 «О предельных значениях дохода, полученного от осуществления предпринимательской деятельности, для каждой категории субъектов малого и среднего предпринимательства»).

При выполнении условий по структуре уставного капитала, к средним предприятиям относятся хозяйствующие субъекты:

- со среднесписочной численностью работников за предшествующий календарный год от 101 до 250 человек включительно;
- предельным значением дохода, полученного от осуществления предпринимательской деятельности, от 800 млн. рублей до 2 млрд. рублей.

К малым предприятиям относятся хозяйствующие субъекты:

- со среднесписочной численностью работников за предшествующий календарный год до 100 человек включительно. Из числа малых предприятий выделяются микропредприятия, со среднесписочной численностью работников до 15 человек;
- предельным значением дохода, полученного от осуществления предпринимательской деятельности, до 800 млн. рублей. Из числа малых предприятий выделяются микропредприятия с доходом до 120 млн. рублей.

Данные сформированы по основному виду экономической деятельности предприятий в соответствии с Общероссийским классификатором видов экономической деятельности (ОКВЭД 2) ОК 029-2014 (КДЕС Ред. 2).

**10.4 Основные экономические показатели деятельности  
малых и средних предприятий  
в 2018 году**

	Средние предприятия	Малые предприятия	
		всего	из них микро- предприя- тия
Число предприятий (на конец года), единиц	616 <sup>1</sup>	52569	47309
Оборот предприятий, млн. руб.	178630,0	1130126,7	527799,0
Средняя численность работников, тыс. чел.	42,5	313,6	166,7
Среднесписочная численность работников (без внешних совместителей), тыс. чел.	40,6	287,1	154,1
Инвестиции в основной капитал, млн. руб.	8890,9	41115,5	22930,0

**Структура основных экономических показателей по субъектам  
малого и среднего предпринимательства, в процентах**

Среднесписочная численность работников (без внешних совместителей)	12,4	87,6	47,0
Оборот предприятий	13,6	86,4	40,3
Инвестиции в основной капитал	17,8	82,2	45,9

<sup>1</sup> Юридических лиц и территориально обособленных подразделений.

**10.5 Число предприятий по видам экономической деятельности  
в 2018 году**  
(на конец года)

	Число предприятий, единиц			В процентах к итогу		
	средние предпри- ятия	малые предприятия		средние предприя- тия	малые предприятия	
		всего	в том числе микро- предпри- ятия		всего	в том числе микро- предпри- ятия
Всего	616	52569	47309	100,0	100,0	100,0
в том числе по видам экономической деятельности:						
сельское, лесное хозяйство, охота, рыболовство и рыбоводство	64	1606	1267	10,4	3,1	2,7
добыча полезных ископаемых	15	200	176	2,4	0,4	0,4
обрабаты- вающие производства	119	4890	4094	19,2	9,3	8,7
обеспечение электрической энергией, газом и паром; кондициониро- вание воздуха	17	144	124	2,8	0,3	0,3
водоснабжение; водоотведение, организация сбора и утилизации отходов, деятельность по ликвидации загрязнений	22	299	245	3,6	0,6	0,5
строительство	41	6063	5495	6,7	11,5	11,6

Предприятия и организации

Продолжение

	Число предприятий, единиц			В процентах к итогу		
	средние предпри- ятия	малые предприятия		средние предприя- тия	малые предприятия	
		всего	в том числе микро- предпри- ятия		всего	в том числе микро- предпри- ятия
торговля опто- вая и розничная; ремонт авто- транспортных средств и мотоциклов	190	19337	17730	30,7	36,7	37,4
транспортировка и хранение	25	3611	3259	4,1	6,9	6,9
деятельность гостиниц и предприятий общественного питания	1	1763	1498	0,2	3,4	3,2
деятельность в области информации и связи	11	1544	1418	1,8	2,9	3,0
деятельность финансовая и страховая	18	654	616	2,9	1,2	1,3
деятельность по операциям с недвижимым имуществом	8	4008	3619	1,3	7,6	7,6
деятельность профессиональн ая, научная и техническая	17	4240	3995	2,8	8,1	8,4
деятельность административная и сопутствующие дополнительные услуги	59	1999	1740	9,6	3,8	3,7
образование	-	133	130	-	0,3	0,3

	Число предприятий, единиц			В процентах к итогу		
	средние предпри- ятия	малые предприятия		средние предприя- тия	малые предприятия	
		всего	в том числе микро- предпри- ятия		всего	в том числе микро- предпри- ятия
деятельность в области здраво- охранения и социальных услуг	5	1077	960	0,8	2,0	2,0
деятельность в области культуры, спорта, организации досуга и развлечений	3	286	270	0,5	0,5	0,6
предоставление прочих видов услуг	1	715	673	0,2	1,4	1,4

**10.6 Средняя численность работников списочного состава  
(без внешних совместителей и работников несписочного состава)  
по видам экономической деятельности  
в 2018 году**

	Средняя численность работников, тыс. человек			В процентах к итогу		
	средние предприятия¹	малые предприятия		средние предприятия¹	малые предприятия	
		всего	в том числе микро-предприятия		всего	в том числе микро-предприятия
Всего	40,6	287,1	154,1	100,0	100,0	100,0
в том числе по видам экономической деятельности:						
сельское, лесное хозяйство, охота, рыболовство и рыбоводство	7,9	18,7	4,7	19,5	6,5	3,0
добыча полезных ископаемых	1,1	1,7	0,8	2,8	0,6	0,5
обрабатывающие производства	14,2	42,5	16,2	34,9	14,8	10,6
обеспечение электрической энергией, газом и паром; кондиционирование воздуха	0,9	1,0	0,5	2,2	0,3	0,3
водоснабжение; водоотведение, организация сбора и утилизации отходов, деятельность по ликвидации загрязнений	0,6	2,2	0,7	1,4	0,8	0,4
строительство	2,7	29,6	18,7	6,7	10,3	12,2

Предприятия и организации

Продолжение

	Средняя численность работников, тыс. человек			В процентах к итогу		
	средние предпри- ятия <sup>1</sup>	малые предприятия		средние предприя- тия <sup>1</sup>	малые предприятия	
		всего	в том числе микро- предпри- ятия		всего	в том числе микро- предпри- ятия
торговля оптовая и розничная; ремонт авто- транспортных средств и мотоциклов	5,7	87,0	55,4	13,9	30,3	36,0
транспортировка и хранение	2,6	21,0	9,4	6,3	7,3	6,1
деятельность гостиниц и предприятий общественного питания	x	11,3	5,5	x	3,9	3,6
деятельность в области информации и связи	0,3	7,5	4,0	0,6	2,6	2,6
деятельность финансовая и страховая	0,9	2,7	2,1	2,1	1,0	1,4
деятельность по операциям с недвижимым имуществом	0,2	21,3	12,1	0,5	7,4	7,8
деятельность профессио- нальная, научная и техническая	1,5	17,3	11,8	3,7	6,0	7,6
деятельность административная и сопутствующие дополнительные услуги	1,5	12,2	5,6	3,7	4,3	3,7
образование	x	0,4	0,3	x	0,1	0,2

	Средняя численность работников, тыс. человек			В процентах к итогу		
	средние предпри- ятия <sup>1</sup>	малые предприятия		средние предпри- тия <sup>1</sup>	малые предприятия	
		всего	в том числе микро- предпри- ятия		всего	в том числе микро- предпри- ятия
деятельность в области здраво- охранения и социальных услуг	0,4	7,0	3,9	1,1	2,4	2,5
деятельность в области культуры, спорта, организации досуга и развлечений	0,1	1,2	0,8	0,1	0,4	0,5
предоставление прочих видов услуг	x	2,6	1,6	x	0,9	1,0

<sup>1</sup> По чистым видам экономической деятельности.



**10.7 Оборот предприятий  
по видам экономической деятельности  
в 2018 году**

	Оборот, млн. рублей			В процентах к итогу		
	средние предпри- ятия	малые предприятия		средние предприя- тия	малые предприятия	
		всего	в том числе микро- предпри- ятия		всего	в том числе микро- предпри- ятия
Всего	178630,0	1130126,7	527799,0	100,0	100,0	100,0
в том числе по видам экономической деятельности:						
сельское, лесное хозяйство, охота, рыболовство и рыбоводство	17203,5	53686,3	15911,8	9,6	4,8	3,0
добыча полезных ископаемых	1336,0	5576,3	3906,7	0,7	0,5	0,7
обрабаты- вающие производства	43316,0	126241,4	41318,6	24,3	11,2	7,9
обеспечение электрической энергией, газом и паром; конди- ционирование воздуха	2828,1	2617,1	1297,0	1,6	0,2	0,2
водоснабжение; водоотведение, организация сбора и утилизации отходов, деятельность по ликвидации загрязнений	1570,2	8362,8	2704,3	0,9	0,7	0,5
строительство	10778,9	64718,4	25591,0	6,0	5,7	4,8

Предприятия и организации

Продолжение

	Оборот, млн. рублей			В процентах к итогу		
	средние предпри- ятия	малые предприятия		средние предпри- ятия	малые предприятия	
		всего	в том числе микро- предпри- ятия		всего	в том числе микро- предпри- ятия
торговля оптовая и розничная; ремонт авто- транспортных средств и мотоциклов	88686,1	716561,6	364902,8	49,7	63,3	69,2
транспортировка и хранение	6801,0	48415,0	21239,1	3,8	4,3	4,0
деятельность гостиниц и предприятий общественного питания	x	16461,9	7613,6	x	1,5	1,4
деятельность в области информации и связи	376,6	10825,8	5078,9	0,2	1,0	1,0
деятельность по операциям с недвижимым имуществом	1249,1	28645,6	14616,7	0,7	2,5	2,8
деятельность профессио- нальная, научная и техническая	2488,6	24866,4	12943,4	1,4	2,2	2,5
деятельность администра- тивная и сопутствующие дополнительные услуги	722,2	11386,9	5255,1	0,4	1,0	1,0
образование	-	192,4	156,9	-	0,0	0,0

Предприятия и организации

Продолжение

	Оборот, млн. рублей			В процентах к итогу		
	средние предпри- ятия	малые предприятия		средние предприя- тия	малые предприятия	
		всего	в том числе микро- предпри- ятия		всего	в том числе микро- предпри- ятия
деятельность в области здраво- охранения и социальных услуг	411,6	7404,3	3219,3	0,2	0,7	0,6
деятельность в области культуры, спорта, организации досуга и развлечений	635,1	1226,9	687,1	0,4	0,1	0,1
предоставление прочих видов услуг	x	2937,5	1356,8	x	0,3	0,3

**10.8 Инвестиции предприятий  
по видам экономической деятельности  
в 2018 году**

	Инвестиции, млн. рублей			В процентах к итогу		
	средние предпри- ятия	малые предприятия		средние предприя- тия	малые предприятия	
		всего	в том числе микро- предпри- ятия		всего	в том числе микро- предпри- ятия
Всего	8890,9	41115,5	22930,0	100,0	100,0	100,0
в том числе по видам экономической деятельности:						
сельское, лесное хозяйство, охота, рыболовство и рыбоводство	2293,8	7169,5	1812,1	25,8	17,4	7,9
добыча полезных ископаемых	45,3	152,5	144,6	0,5	0,4	0,6
обрабаты- вающие производства	1163,3	2953,7	820,7	13,1	7,2	3,6
обеспечение электрической энергией, газом и паром; конди- ционирование воздуха	19,8	326,8	319,7	0,2	0,8	1,4
водоснабжение; водоотведение, организация сбора и утилизации отходов, деятельность по ликвидации загрязнений	2,8	272,7	218,8	0,0	0,7	1,0
строительство	233,7	15522,3	13073,4	2,6	37,7	57,1

Предприятия и организации

Продолжение

	Инвестиции, млн. рублей			В процентах к итогу		
	средние предпри- ятия	малые предприятия		средние предпри- ятия	малые предприятия	
		всего	в том числе микро- предпри- ятия		всего	в том числе микро- предпри- ятия
торговля оптовая и розничная; ремонт авто- транспортных средств и мотоциклов	1019,3	2763,9	1477,3	11,5	6,7	6,4
транспортировка и хранение	1220,5	4587,0	2191,0	13,7	11,2	9,6
деятельность гостиниц и предприятий общественного питания	x	57,3	16,6	0,1	0,1	0,1
деятельность в области информации и связи	5,0	100,3	41,0	0,1	0,2	0,2
деятельность финансовая и страховая	19,8	424,8	424,1	0,2	1,0	1,8
деятельность по операциям с недвижимым имуществом	2208,2	2411,1	1194,8	24,8	5,9	5,2
деятельность профессио- нальная, научная и техническая	209,1	4011,2	990,6	2,4	9,8	4,3
деятельность администра- тивная и сопутствующие дополнительные услуги	248,1	189,7	135,0	2,8	0,5	0,6
образование	-	6,0	5,7	-	0,0	0,0

Предприятия и организации

Продолжение

	Инвестиции, млн. рублей			В процентах к итогу		
	средние предпри- ятия	малые предприятия		средние предприя- тия	малые предприятия	
		всего	в том числе микро- предпри- ятия		всего	в том числе микро- предпри- ятия
деятельность в области здраво- охранения и социальных услуг	193,6	121,1	46,2	2,2	0,3	0,2
деятельность в области культуры, спорта, организации досуга и развлечений	0,6	26,2	10,3	0,0	0,1	0,0
предоставление прочих видов услуг	x	19,2	8,1	0,0	0,0	0,0

## ПРОМЫШЛЕННОЕ ПРОИЗВОДСТВО

*Общезкономические показатели  
промышленного производства*

*Материально-техническая база*

*Добыча полезных ископаемых*

*Обрабатывающие производства*

*Обеспечение электрической энергией,  
газом и паром; кондиционирование воздуха*

*Водоснабжение; водоотведение,  
организация сбора и утилизации отходов,  
деятельность по ликвидации загрязнений*

**Общезкономические показатели  
промышленного производства**

11.1	Основные показатели работы добывающих, обрабатывающих производств, обеспечения электрической энергией, газом и паром; кондиционирования воздуха, водоснабжения; водоотведения, организации сбора и утилизации отходов, деятельности по ликвидации загрязнений	333
11.2	Индексы производства по отдельным видам экономической деятельности	336
11.3	Структура отгруженных товаров собственного производства, выполненных работ и услуг собственными силами по видам экономической деятельности	338
11.4	Структура отгруженных товаров собственного производства, выполненных работ и услуг собственными силами по видам экономической деятельности по формам собственности	340
11.5	Структура отгруженных товаров собственного производства, выполненных работ и услуг собственными силами по видам экономической деятельности обрабатывающих производств по формам собственности	341
11.6	Использование производственных мощностей организаций по выпуску отдельных видов продукции	347
11.7	Удельный расход электроэнергии на производство отдельных видов продукции и работ по крупным и средним организациям	349
	<b>Материально-техническая база</b>	
11.8	Наличие и движение основных фондов по организациям с основным видом экономической деятельности	350
11.9	Основные фонды по организациям с основным видом экономической деятельности	354
11.10	Структура затрат на производство и продажу продукции (работ, услуг) по отдельным видам экономической деятельности	356
	<b>Добыча полезных ископаемых</b>	
11.11	Основные показатели работы организаций по виду экономической деятельности "Добыча полезных ископаемых"	358
11.12	Добыча отдельных видов полезных ископаемых	358
	<b>Обрабатывающие производства</b>	
11.13	Основные показатели работы организаций по виду экономической деятельности "Обрабатывающие производства"	359
11.14	Основные показатели работы организаций по виду экономической деятельности "Производство пищевых продуктов"	360
11.15	Производство основных видов пищевых продуктов	360
11.16	Основные показатели работы организаций по виду экономической деятельности "Производство напитков"	362
11.17	Производство основных видов напитков	362
11.18	Основные показатели работы организаций по виду экономической деятельности "Производство табачных изделий"	363
11.19	Производство табачных изделий	363



## Промышленное производство

11.20	Основные показатели работы организаций по виду экономической деятельности "Производство текстильных изделий"	364
11.21	Производство основных видов текстильных изделий	364
11.22	Основные показатели работы организаций по виду экономической деятельности "Производство одежды"	365
11.23	Производство основных видов одежды	365
11.24	Основные показатели работы организаций по виду экономической деятельности "Производство кожи и изделий из кожи"	366
11.25	Производство основных видов кожи и изделий из кожи	366
11.26	Основные показатели работы организаций по виду экономической деятельности "Обработка древесины и производство изделий из дерева и пробки кроме мебели, производство изделий из соломки и материалов для плетения"	367
11.27	Производство основных видов обработки древесины и производства изделий из дерева и пробки кроме мебели, производства изделий из соломки и материалов для плетения	367
11.28	Основные показатели работы организаций по виду экономической деятельности "Производство бумаги и бумажных изделий"	368
11.29	Производство основных видов бумаги и бумажных изделий	368
11.30	Основные показатели работы организаций по виду экономической деятельности "Деятельность полиграфическая и копирование носителей информации"	369
11.31	Услуги в сфере полиграфической деятельности и копирования носителей информации	369
11.32	Основные показатели работы организаций по виду экономической деятельности "Производство кокса и нефтепродуктов"	370
11.33	Производство основных видов кокса и нефтепродуктов	370
11.34	Основные показатели работы организаций по виду экономической деятельности "Производство химических веществ и химических продуктов "	371
11.35	Производство основных видов химических веществ и химических продуктов	371
11.36	Основные показатели работы организаций по виду экономической деятельности "Производство лекарственных средств и материалов, применяемых в медицинских целях"	372
11.37	Производство основных видов лекарственных средств и материалов, применяемых в медицинских целях	372
11.38	Основные показатели работы организаций по виду экономической деятельности "Производство резиновых и пластмассовых изделий"	373
11.39	Производство основных видов резиновых и пластмассовых изделий	373
11.40	Основные показатели работы организаций по виду экономической деятельности "Производство прочей неметаллической минеральной продукции"	374

## Промышленное производство

11.41	Производство основных видов прочей неметаллической минеральной продукции	374
11.42	Основные показатели работы организаций по виду экономической деятельности "Производство металлургическое"	375
11.43	Производство основных видов металлургического производства	375
11.44	Основные показатели работы организаций по виду экономической деятельности "Производство готовых металлических изделий, кроме машин и оборудования"	376
11.45	Производство основных видов готовых металлических изделий, кроме машин и оборудования	376
11.46	Основные показатели работы организаций по виду экономической деятельности "Производство компьютеров, электронных и оптических изделий"	377
11.47	Производство основных видов компьютеров, электронных и оптических изделий"	377
11.48	Основные показатели работы организаций по виду экономической деятельности "Производство электрического оборудования"	378
11.49	Производство основных видов электрического оборудования	378
11.50	Основные показатели работы организаций по виду экономической деятельности "Производство машин и оборудования, не включенных в другие группировки"	379
11.51	Производство основных видов машин и оборудования, не включенных в другие группировки	379
11.52	Основные показатели работы организаций по виду экономической деятельности "Производство автотранспортных средств, прицепов и полуприцепов"	380
11.53	Производство основных видов автотранспортных средств, прицепов и полуприцепов	380
11.54	Основные показатели работы организаций по виду экономической деятельности "Производство прочих транспортных средств и оборудования"	381
11.55	Производство основных видов прочих транспортных средств и оборудования	381
11.56	Основные показатели работы организаций по виду экономической деятельности "Производство мебели"	382
11.57	Производство основных видов мебели	382
11.58	Основные показатели работы организаций по виду экономической деятельности "Производство прочих готовых изделий"	383
11.59	Производство основных видов прочих готовых изделий	383
11.60	Основные показатели работы организаций по виду экономической деятельности "Ремонт и монтаж машин и оборудования"	384
11.61	Услуги в сфере ремонта и монтажа машин и оборудования	384

**Обеспечение электрической энергией,  
газом и паром; кондиционирование воздуха**

11.62	Основные показатели работы организаций по виду экономической деятельности "Обеспечение электрической энергией, газом и паром; кондиционирование воздуха"	385
11.63	Производство электроэнергии электростанциями	385
11.64	Электробаланс области	386
11.65	Мощность электростанций	388
11.66	Отдельные технико-экономические показатели работы электроэнергетики	388

**Водоснабжение; водоотведение,  
организация сбора и утилизации отходов,  
деятельность по ликвидации загрязнений**

11.67	Основные показатели работы организаций по виду экономической деятельности "Водоснабжение; водоотведение, организация сбора и утилизации отходов, деятельность по ликвидации загрязнений"	389
-------	--	-----

## Промышленное производство

С учётом новой версии общероссийского классификатора видов экономической деятельности ОКВЭД2 ОК 029–2014 в разделе приводится информация, характеризующая производство по видам экономической деятельности «Добыча полезных ископаемых», «Обрабатывающие производства», «Обеспечение электрической энергией, газом и паром; кондиционирование воздуха», «Водоснабжение; водоотведение, организация сбора и утилизации отходов, деятельность по ликвидации загрязнений» и их подразделам, структуру отгруженной продукции (работ, услуг) по видам экономической деятельности, использование производственной мощности организаций по выпуску отдельных видов продукции, отдельные показатели финансово-хозяйственной деятельности организаций. Данные по ранее действовавшим классификаторам опубликованы в издании за 2016 год.

### **Полный круг промышленных предприятий включает:**

- крупные, средние организации, фактически осуществляющие производство промышленной продукции;
- малые и микропредприятия, заявившие при регистрации промышленный вид деятельности.

**Индекс производства** — относительный показатель, характеризующий изменение масштабов производства в сравниваемых периодах. Различают индивидуальные и сводные индексы производства. Индивидуальные индексы отражают изменение выпуска одного продукта и исчисляются как отношение объемов производства данного вида продукта в натурально-вещественном выражении в сравниваемых периодах. Сводный индекс производства характеризует совокупные изменения всех видов продукции и отражает изменение создаваемой в процессе производства стоимости в результате изменения только физического объема производимой продукции. Для исчисления сводного индекса производства индивидуальные индексы по конкретным видам продукции поэтапно агрегируются в индексы по видам деятельности, подгруппам, группам, подклассам, классам, подразделам и разделам ОКВЭД2.

Индекс промышленного производства исчисляется по видам деятельности «Добыча полезных ископаемых», «Обрабатывающие производства», «Обеспечение электрической энергией, газом и паром; кондиционирование воздуха», «Водоснабжение; водоотведение, организация сбора и утилизации отходов, деятельность по ликвидации загрязнений». В соответствии с Регламентом разработки, утвержденным Росстатом и Минэкономразвития России, в качестве весов используется структура валовой добавленной стоимости по видам экономической деятельности 2010 базисного года.

Индекс промышленного производства за 2015 - 2016 годы представлен с учётом ретроспективных пересчётов, проведённых в соответствии с планами мероприятий по внедрению ОКВЭД2 и ОКПД2, утверждёнными приказом Росстата от 15 января 2016 года №7.

**Объём отгруженной продукции (работ, услуг)** – стоимость отгруженных или отпущенных в порядке продажи, а также прямого обмена (по договору мены) всех товаров собственного производства, выполненных работ и оказанных услуг собственными силами.

Объём отгруженных товаров представляет собой стоимость тех товаров, которые произведены данным юридическим лицом и фактически отгружены (переданы) в отчетном периоде на сторону (другим юридическим и физическим лицам), включая товары, сданные по акту заказчику на месте, независимо от того, поступили деньги на счет продавца или нет.

Объём работ и услуг, выполненных собственными силами, представляет стоимость работ и услуг, оказанных (выполненных) организацией другим юридическим и физическим лицам.

Данные приводятся в фактических отпускных ценах без налога на добавленную стоимость, акцизов и других аналогичных обязательных платежей.

**Производственная мощность** – максимально возможный выпуск продукции (за год, сутки, смену) или объём добычи и переработки сырья в номенклатуре и ассортименте. Определяется с учетом полного использования установленного режима работы производственного оборудования и производственных площадей. Величину мощности по выпуску конкретного вида продукции, факторы ее изменения и уровень использования характеризует баланс производственной мощности. По данным баланса рассчитываются среднегодовая производственная мощность, действовавшая в отчетном периоде и коэффициент ее использования. Коэффициент использования производственной мощности - относительный показатель, характеризующий степень использования производственной мощности по выпуску отдельных видов продукции. Исчисляется как отношение фактического выпуска продукции к среднегодовой производственной мощности, действовавшей в отчетном периоде по выпуску этой продукции.

**Производство промышленной продукции в натуральном выражении** приводится, как правило, по валовому выпуску продукции, то есть включая продукцию, израсходованную на промышленно-производственные нужды внутри данного предприятия и выработанную из давальческого сырья. Давальческое сырье - это сырье, принадлежащее заказчику и переданное на промышленную переработку другим предприятиям для производства из него продукции в соответствии с заключенными договорами.

Данные о производстве промышленной продукции в натуральном выражении приводятся с учетом деятельности физических лиц, занимающихся предпринимательской деятельностью без образования юридического лица.

Сведения о производстве продукции представлены в соответствии с Общероссийским классификатором продукции по видам экономической деятельности ОК 029–2014 (ОКПД2). Группировки по видам деятельности представляют совокупность соответствующих фактических видов деятельности, осуществляемых организациями, независимо от их основного вида деятельности.

**Индексы цен производителей промышленных товаров** – показатель, характеризующий изменение цен во времени при неизменной структуре производства.

**Сальдированный финансовый результат (прибыль минус убыток)** – конечный финансовый результат, выявленный на основании бухгалтерского учета всех хозяйственных операций организаций. Представляет собой сумму прибыли (убытка) от продажи товаров, продукции (работ, услуг), основных средств, иного имущества организаций и чистых доходов от прочих операций. Данные по сальдированному финансовому результату приводятся без субъектов малого предпринимательства, в фактически действовавших ценах, структуре и методологии соответствующих лет.

**Рентабельность проданных товаров, продукции (работ, услуг)** – рассчитывается как соотношение между величиной сальдированного финансового результата (прибыль минус убыток) от продажи товаров, продукции (работ, услуг) и себестоимостью проданных товаров, продукции (работ, услуг) с учетом коммерческих и управленческих расходов. В том случае, если получен отрицательный сальдированный финансовый результат от продажи товаров, продукции (работ, услуг), имеет место убыточность.

**К инвестициям в основной капитал** относятся затраты на строительные работы всех видов; затраты по монтажу оборудования, на приобретение оборудования, требующего и не требующего монтажа, предусмотренного в сметах на строительство; на приобретение производственного инструмента и хозяйственного инвентаря, включаемых в сметы на строительство; на приобретение машин и оборудования, не входящих в сметы на строительство; на прочие капитальные работы и затраты.

**К высокопроизводительным рабочим местам** относятся все замещенные рабочие места предприятия (организации), на котором среднемесячная заработная плата работников (для индивидуальных предпринимателей - средняя выручка) равна или превышает установленную величину критерия (пороговое значение). При этом понимается, что замещенные рабочие места для организаций, предприятий - это работники списочного состава, внешние совместители, и работники, выполнявшие работы по договорам гражданско-правового характера; для индивидуальных предпринимателей - это занятые в бизнесе (сам индивидуальный предприниматель, партнеры, помогающие члены семьи, наемные работники). В качестве критерия для отбора организаций (предприятий), имеющих высокопроизводительные рабочие места, устанавливается пороговое значение среднемесячной заработной платы работников на одно замещенное рабочее место, дифференцированное по типам предприятий и субъектам Российской Федерации. В качестве критерия для отбора индивидуальных предпринимателей, имеющих высокопроизводительные рабочие места, устанавливается показатель среднемесячной выручки в расчете на одно замещенное рабочее место.

**Среднемесячная номинальная начисленная заработная плата работников** в отчетном периоде исчисляется на основании сведений, полученных от организаций, делением фонда начисленной заработной платы работников на среднесписочную численность работников и на количество месяцев в периоде. Среднемесячная начисленная заработная плата работников в организации рассчитывается делением фонда начисленной заработной платы соответствующей категории работников (списочного состава; внешних совместителей; работников, выполнявших работы по договорам гражданско-правового характера) на среднюю численность той же категории работников и на количество месяцев в отчетном периоде.

**Среднесписочная численность работников** организаций исчисляется путем суммирования списочной численности работников и деления полученной суммы на число календарных дней. Женщины, находившиеся в отпусках по беременности, родам и лица, находившиеся в отпусках в связи с усыновлением новорожденного ребенка непосредственно из родильного дома, а также в отпусках по уходу за ребенком, работники, обучающиеся в образовательных учреждениях и находившиеся в дополнительном отпуске без сохранения заработной платы, а также поступающие в образовательные учреждения, находившиеся в отпуске без сохранения заработной платы для сдачи вступительных экзаменов, в среднесписочную численность работников не включаются. Работники, работавшие неполный рабочий день или неполную рабочую неделю, учитываются в среднесписочной численности работников пропорционально отработанному времени.



## Общэкономические показатели промышленного производства

### 11.1 Основные показатели работы добывающих, обрабатывающих производств, обеспечения электрической энергией, газом и паром; кондиционирования воздуха, водоснабжения; водоотведения, организации сбора и утилизации отходов, деятельности по ликвидации загрязнений

	2017	2018
<b>Индекс промышленного производства<sup>1</sup>, в % к предыдущему году</b>	107,1	110,4
Индексы производства по видам экономической деятельности, в % к предыдущему году		
добыча полезных ископаемых	122,5	92,1
обрабатывающие производства	107,3	110,4
обеспечение электрической энергией, газом и паром; кондиционирование воздуха	101,8	111,0
водоснабжение; водоотведение, организация сбора и утилизации отходов, деятельность по ликвидации загрязнений	110,1	122,4
<b>Объем отгруженных товаров собственного производства, выполненных работ и услуг собственными силами по видам экономической дея- тельности, млн. руб.:</b>	961868,4	1133264,3
добыча полезных ископаемых	29664,2	33456,9
обрабатывающие производства	772905,0	906802,8
обеспечение электрической энергией, газом и паром; кондиционирование воздуха	133563,4	153514,3
водоснабжение; водоотведение, организация сбора и утилизации отходов, деятельность по ликвидации загрязнений	25735,7	39490,3
<b>Среднесписочная численность работников (без внешних совместителей и работников несписочного состава), тыс. чел.</b>	247,7	243,4
добыча полезных ископаемых	10,7	10,5
обрабатывающие производства	178,9	176,2
обеспечение электрической энергией, газом и паром; кондиционирование воздуха	38,5	38,1
водоснабжение; водоотведение, организация сбора и утилизации отходов, деятельность по ликвидации загрязнений	19,6	18,6

Продолжение

	2017	2018
<b>Среднемесячная номинальная начисленная заработная плата работников, руб.</b>		
добыча полезных ископаемых	30473,9	33723,2
обрабатывающие производства	32551,5	34077,6
обеспечение электрической энергией, газом и паром; кондиционирование воздуха	36986,7	38904,2
водоснабжение; водоотведение, организация сбора и утилизации отходов, деятельность по ликвидации загрязнений	21409,2	24135,4
<b>Число высокопроизводительных рабочих мест по видам экономической деятельности, тыс. единиц</b>	132,2	135,0
добыча полезных ископаемых	6,0	6,4
обрабатывающие производства	95,0	96,9
обеспечение электрической энергией, газом и паром; кондиционирование воздуха	26,6	26,9
водоснабжение; водоотведение, организация сбора и утилизации отходов, деятельность по ликвидации загрязнений	4,6	4,8
<b>Сальдированный финансовый результат (прибыль минус убыток) деятельности организаций по отдельным видам экономической деятельности<sup>2</sup>, млн. руб.</b>	50741,9	39289,3
добыча полезных ископаемых	3143,9	2588,0
обрабатывающие производства	46197,4	39662,3
обеспечение электрической энергией, газом и паром; кондиционирование воздуха	2091,2	2563,1
водоснабжение; водоотведение, организация сбора и утилизации отходов, деятельность по ликвидации загрязнений	-690,5	-5524,1
<b>Рентабельность проданных товаров, продукции (работ, услуг) организаций по отдельным видам экономической деятельности<sup>2</sup>, %</b>	8,9	9,8
добыча полезных ископаемых	20,6	29,3
обрабатывающие производства	9,4	10,3
обеспечение электрической энергией, газом и паром; кондиционирование воздуха	6,3	6,7
водоснабжение; водоотведение, организация сбора и утилизации отходов, деятельность по ликвидации загрязнений	2,5	1,4

Продолжение

	2017	2018
<b>Инвестиции в основной капитал<sup>2</sup>, млн. руб.</b>	76418,2	58977,1
добыча полезных ископаемых	2668,6	4247,4
обрабатывающие производства	31784,8	28292,8
обеспечение электрической энергией, газом и паром; кондиционирование воздуха	36479,9	18434,3
водоснабжение; водоотведение, организация сбора и утилизации отходов, деятельность по ликвидации загрязнений	5484,9	8002,6
<b>Индекс цен производителей промышленных товаров (декабрь к декабрю предыдущего года), %</b>	100,1	105,4
добыча полезных ископаемых	108,7	104,9
обрабатывающие производства	98,8	106,2
обеспечение электрической энергией, газом и паром; кондиционирование воздуха	103,8	102,6
водоснабжение; водоотведение, организация сбора и утилизации отходов, деятельность по ликвидации загрязнений	102,5	102,4

<sup>1</sup> Агрегированный индекс производства по видам экономической деятельности «Добыча полезных ископаемых», «Обрабатывающие производства», «Обеспечение электрической энергией, газом и паром; кондиционирование воздуха», «Водоснабжение; водоотведение, организация сбора и утилизации отходов, деятельность по ликвидации загрязнений».

<sup>2</sup> Данные приведены по кругу крупных и средних предприятий и организаций.

**11.2 Индекс производства**  
**по отдельным видам экономической деятельности**  
 (в процентах к предыдущему году)

	2015	2016	2017	2018
<b>Индекс промышленного производства<sup>1</sup></b>	153,0	112,2	107,1	110,4
<b>Добыча полезных ископаемых</b>	87,7	86,0	122,5	92,1
в том числе:				
добыча угля	88,8	81,2	134,4	93,6
добыча сырой нефти и природного газа	80,5	103,3	95,6	94,5
добыча прочих полезных ископаемых	87,5	97,0	103,6	85,9
<b>Обрабатывающие производства</b>	162,9	113,9	107,3	110,4
из них:				
производство пищевых продуктов	108,0	101,0	101,1	96,6
производство напитков	138,7	91,8	83,9	94,0
производство табачных изделий	108,9	110,1	81,4	78,9
производство текстильных изделий	95,6	90,4	153,7	76,4
производство одежды	33,4	113,6	95,9	95,8
производство кожи и изделий из кожи	119,7	200,0	57,9	96,3
обработка древесины и производство изделий из дерева и пробки, кроме мебели, производство изделий из соломки и материалов для плетения	100,2	64,6	152,1	76,9
производство бумаги и бумажных изделий	106,6	120,4	92,1	97,4
деятельность полиграфическая и копирование носителей информации	99,2	129,2	135,1	105,5
производство кокса и нефтепродуктов	109,6	135,0	110,5	127,6
производство химических веществ и химических продуктов	151,0	110,2	102,3	97,2
производство лекарственных средств и материалов, применяемых в медицинских целях	110,9	121,4	90,2	91,9
производство резиновых и пластмассовых изделий	106,3	115,1	118,0	108,6
производство прочей неметаллической минеральной продукции	125,2	102,8	98,4	107,9
производство металлургическое	86,3	97,0	107,2	105,8
производство готовых металлических изделий, кроме машин и оборудования	85,3	112,9	104,2	126,8

Промышленное производство

Продолжение

	2015	2016	2017	2018
производство компьютеров, электронных и оптических изделий	81,9	91,4	97,0	195,7
производство электрического оборудования	98,3	122,2	165,3	125,8
производство машин и оборудования, не включенных в другие группировки	154,1	105,5	111,8	86,9
производство автотранспортных средств, прицепов и полуприцепов	109,6	87,7	107,4	132,1
производство прочих транспортных средств и оборудования	380,5	135,0	121,6	104,2
производство мебели	95,0	92,8	130,0	116,2
производство прочих готовых изделий	80,2	101,9	104,0	76,8
ремонт и монтаж машин и оборудования	110,5	85,2	97,2	120,1
<b>Обеспечение электрической энергией, газом и паром; кондиционирование воздуха</b>	107,8	111,4	101,8	111,0
в том числе:				
производство, передача и распределение электроэнергии	110,7	113,4	102,4	113,8
производство и распределение газообразного топлива	100,9	109,0	101,1	100,8
производство, передача и распределение пара и горячей воды; кондиционирование воздуха	94,3	102,9	98,7	103,7
<b>Водоснабжение; водоотведение, организация сбора и утилизации отходов, деятельность по ликвидации загрязнений</b>	102,1	103,6	110,1	122,4
в том числе:				
забор, очистка и распределение воды	103,2	107,7	104,8	101,9
сбор и обработка сточных вод	104,9	108,2	100,6	109,3
сбор, обработка и утилизация отходов; обработка вторичного сырья	99,5	91,9	129,3	158,6

<sup>1</sup> Агрегированный индекс производства по видам деятельности «Добыча полезных ископаемых», «Обрабатывающие производства», «Обеспечение электрической энергией, газом и паром; кондиционирование воздуха», «Водоснабжение; водоотведение, организация сбора и утилизации отходов, деятельность по ликвидации загрязнений».

**11.3 Структура отгруженных товаров собственного производства, выполненных работ и услуг собственными силами по видам экономической деятельности<sup>1</sup>**  
(в фактически действовавших ценах, млн. рублей)

	2017		2018	
	млн. рублей	в % к итогу	млн. рублей	в % к итогу
<b>Добыча полезных ископаемых</b>	<b>29664,2</b>	<b>100,0</b>	<b>33456,9</b>	<b>100,0</b>
в том числе:				
добыча угля	21246,9	71,6	22750,1	68,0
добыча сырой нефти и природного газа	1974,5	6,7	1901,4	5,7
добыча прочих полезных ископаемых	6064,9	20,4	8671,9	25,9
<b>Обрабатывающие производства</b>	<b>772905,0</b>	<b>100,0</b>	<b>906802,8</b>	<b>100,0</b>
из них:				
производство пищевых продуктов	127198,1	16,5	133393,0	14,7
производство напитков	22579,4	2,9	22879,5	2,5
производство табачных изделий	x	1,9	x	1,7
производство текстильных изделий	8838,8	1,1	9575,7	1,1
производство одежды	19803,1	2,6	19079,2	2,1
производство кожи и изделий из кожи	1939,4	0,3	2228,3	0,2
обработка древесины и производство изделий из дерева и пробки, кроме мебели, производство изделий из соломки и материалов для плетения	1170,8	0,2	1276,7	0,1
производство бумаги и бумажных изделий	8485,0	0,1	10540,5	1,2
деятельность полиграфическая и копирование носителей информации	4156,4	0,5	4502,5	0,5
производство кокса и нефтепродуктов	95043,2	12,3	146611,0	16,2
производство химических веществ и химических продуктов	21948,8	2,8	25212,7	2,8
производство лекарственных средств и материалов, применяемых в медицинских целях	x	0,2	x	0,2
производство резиновых и пластмассовых изделий	31905,2	4,1	36793,8	4,1
производство прочей неметаллической минеральной продукции	47109,2	6,1	70844,4	7,8
производство металлургическое	57286,2	7,4	70805,7	7,8

Продолжение

	2017		2018	
	млн. рублей	в % к итогу	млн. рублей	в % к итогу
производство готовых металлических изделий, кроме машин и оборудования	60821,6	7,9	64263,8	7,1
производство компьютеров, электронных и оптических изделий	15787,6	2,0	27042,4	3,0
производство электрического оборудования	15944,5	2,1	18337,4	2,0
производство машин и оборудования, не включенных в другие группировки	60868,7	7,9	59209,2	6,5
производство автотранспортных средств, прицепов и полуприцепов	3177,6	0,4	4444,6	0,5
производство прочих транспортных средств и оборудования	128248,8	16,6	135768,0	15,0
производство мебели	7023,1	0,9	6437,9	0,7
производство прочих готовых изделий	2024,7	0,3	1971,0	0,2
ремонт и монтаж машин и оборудования	15287,7	2,0	18573,2	2,0
<b>Обеспечение электрической энергией, газом и паром; кондиционирование воздуха</b>	<b>133563,4</b>	<b>100,0</b>	<b>153514,3</b>	<b>100,0</b>
в том числе:				
производство, передача и распределение электроэнергии	108314,6	81,1	125175,5	81,5
производство и распределение газообразного топлива	5932,8	4,4	6005,2	3,9
производство, передача и распределение пара и горячей воды; кондиционирование воздуха	19316,0	14,5	22333,7	14,5
<b>Водоснабжение; водоотведение, организация сбора и утилизации отходов, деятельность по ликвидации загрязнений</b>	<b>25735,7</b>	<b>100,0</b>	<b>39490,3</b>	<b>100,0</b>
в том числе:				
забор, очистка и распределение воды	8392,3	32,6	8781,1	22,2
сбор и обработка сточных вод	4132,3	16,1	4564,3	11,6
сбор, обработка и утилизация отходов; обработка вторичного сырья	12927,1	50,2	26144,9	66,2

<sup>1</sup> Данные приведены по кругу крупных, средних и малых (включая микро) организаций по фактическим видам экономической деятельности

**11.4 Структура отгруженных товаров собственного производства, выполненных работ и услуг собственными силами по видам экономической деятельности по формам собственности**  
(в % к итогу)

	2017	2018
<b>Добыча полезных ископаемых</b>	<b>100,0</b>	<b>100,0</b>
в том числе по формам собственности:		
государственная	-	-
муниципальная	0,0	0,0
собственность общественных и религиозных организаций	-	-
частная	49,8	47,1
смешанная российская собственность <sup>1</sup>	2,4	2,0
иностранная собственность	41,2	43,1
совместная российская и иностранная собственность	6,6	7,8
<b>Обрабатывающие производства</b>	<b>100,0</b>	<b>100,0</b>
в том числе по формам собственности:		
государственная	2,3	2,8
муниципальная	0,0	0,0
собственность общественных и религиозных организаций	0,1	0,1
частная	83,9	81,0
смешанная российская собственность <sup>1</sup>	1,0	1,0
собственность государственных корпораций	0,1	0,3
иностранная собственность	7,1	9,3
совместная российская и иностранная собственность	5,5	5,5
<b>Обеспечение электрической энергией, газом и паром; кондиционирование воздуха</b>	<b>100,0</b>	<b>100,0</b>
в том числе по формам собственности:		
государственная	1,6	1,5
муниципальная	3,9	3,7
собственность общественных и религиозных организаций	-	-
частная	39,2	36,1
смешанная российская собственность <sup>1</sup>	17,8	16,2
собственность государственных корпораций	35,8	41,0
иностранная собственность	0,0	0,0
совместная российская и иностранная собственность	1,7	1,5
<b>Водоснабжение; водоотведение, организация сбора и утилизации отходов, деятельность по ликвидации загрязнений</b>	<b>100,0</b>	<b>100,0</b>
в том числе по формам собственности:		
государственная	7,1	4,8
муниципальная	18,7	12,5
собственность общественных и религиозных организаций	0,0	-
частная	52,3	67,7
смешанная российская собственность <sup>1</sup>	21,3	14,6
собственность государственных корпораций	0,1	0,0
иностранная собственность	0,5	0,4
совместная российская и иностранная собственность	0,0	0,0

<sup>1</sup> Включая собственность потребительской кооперации.



**11.5 Структура отгруженных товаров собственного производства, выполненных работ и услуг собственными силами по видам экономической деятельности обрабатывающих производств по формам собственности**  
(в % к итогу)

	2017	2018
<b>Производство пищевых продуктов</b>	<b>100,0</b>	<b>100,0</b>
в том числе по формам собственности:		
государственная	0,2	0,1
муниципальная	0,1	0,1
собственность общественных и религиозных организаций	-	-
частная	70,5	67,8
смешанная российская собственность <sup>1</sup>	0,0	0,0
иностранная собственность	12,7	13,5
совместная российская и иностранная собственность	16,4	18,5
<b>Производство напитков</b>	<b>100,0</b>	<b>100,0</b>
в том числе по формам собственности:		
государственная	-	-
муниципальная	-	-
собственность общественных и религиозных организаций	-	-
частная	12,4	10,1
смешанная российская собственность <sup>1</sup>	-	-
иностранная собственность	41,3	44,6
совместная российская и иностранная собственность	46,3	45,3
<b>Производство табачных изделий</b>	<b>100,0</b>	<b>100,0</b>
в том числе по формам собственности:		
государственная	-	-
муниципальная	-	-
собственность общественных и религиозных организаций	-	-
частная	100,0	100,0
смешанная российская собственность <sup>1</sup>	-	-
иностранная собственность	-	-
совместная российская и иностранная собственность	-	-
<b>Производство текстильных изделий</b>	<b>100,0</b>	<b>100,0</b>
в том числе по формам собственности:		
государственная	0,1	0,1
муниципальная	-	-
собственность общественных и религиозных организаций	-	-
частная	64,4	68,5
смешанная российская собственность <sup>1</sup>	-	-
иностранная собственность	20,4	20,2
совместная российская и иностранная собственность	15,1	11,2

Продолжение

	2017	2018
<b>Производство одежды</b>	<b>100,0</b>	<b>100,0</b>
в том числе по формам собственности:		
государственная	0,5	0,3
муниципальная	0,0	0,0
собственность общественных и религиозных организаций	0,0	0,0
частная	99,5	99,7
смешанная российская собственность <sup>1</sup>	0,0	-
иностранная собственность	-	-
совместная российская и иностранная собственность	-	-
<b>Производство кожи и изделий из кожи</b>	<b>100,0</b>	<b>100,0</b>
в том числе по формам собственности:		
государственная	0,1	0,8
муниципальная	-	-
собственность общественных и религиозных организаций	0,4	0,0
частная	99,5	98,9
смешанная российская собственность <sup>1</sup>	-	-
иностранная собственность	-	0,3
совместная российская и иностранная собственность	-	-
<b>Обработка древесины и производство изделий из дерева и пробки, кроме мебели, производство изделий из соломки и материалов для плетения</b>	<b>100,0</b>	<b>100,0</b>
в том числе по формам собственности:		
государственная	0,3	0,3
муниципальная	0,0	-
собственность общественных и религиозных организаций	0,6	0,5
частная	99,1	99,2
смешанная российская собственность <sup>1</sup>	-	-
иностранная собственность	-	-
совместная российская и иностранная собственность	-	-
<b>Производство бумаги и бумажных изделий</b>	<b>100,0</b>	<b>100,0</b>
в том числе по формам собственности:		
государственная	0,0	0,0
муниципальная	-	-
собственность общественных и религиозных организаций	-	-
частная	71,5	71,9
смешанная российская собственность <sup>1</sup>	-	-
иностранная собственность	28,5	28,1
совместная российская и иностранная собственность	-	-

Продолжение

	2017	2018
<b>Деятельность полиграфическая и копирование носителей информации</b>	<b>100,0</b>	<b>100,0</b>
в том числе по формам собственности:		
государственная	0,0	2,1
муниципальная	0,2	0,1
собственность общественных и религиозных организаций	-	-
частная	99,8	97,8
смешанная российская собственность <sup>1</sup>	-	-
иностранная собственность	-	-
совместная российская и иностранная собственность	-	-
<b>Производство кокса и нефтепродуктов</b>	<b>100,0</b>	<b>100,0</b>
в том числе по формам собственности:		
государственная	-	-
муниципальная	-	-
частная	100,0	100,0
смешанная российская собственность <sup>1</sup>	-	-
иностранная собственность	-	-
совместная российская и иностранная собственность	-	-
<b>Производство химических веществ и химических продуктов</b>	<b>100,0</b>	<b>100,0</b>
в том числе по формам собственности:		
государственная	1,9	1,7
муниципальная	-	-
собственность общественных и религиозных организаций	-	-
частная	97,7	92,8
смешанная российская собственность <sup>1</sup>	-	-
иностранная собственность	0,4	0,2
совместная российская и иностранная собственность	0,0	5,3
<b>Производство лекарственных средств и материалов, применяемых в медицинских целях</b>	<b>100,0</b>	<b>100,0</b>
в том числе по формам собственности:		
государственная	0,0	0,5
муниципальная	-	-
собственность общественных и религиозных организаций	-	-
частная	99,9	99,4
смешанная российская собственность <sup>1</sup>	-	-
собственность государственных корпораций	-	0,1
иностранная собственность	-	-
совместная российская и иностранная собственность	-	-

Продолжение

	2017	2018
<b>Производство резиновых и пластмассовых изделий</b>	<b>100,0</b>	<b>100,0</b>
в том числе по формам собственности:		
государственная	0,1	0,0
муниципальная	-	-
собственность общественных и религиозных организаций	0,0	0,0
частная	85,5	82,3
смешанная российская собственность <sup>1</sup>	-	0,0
собственность государственных корпораций	-	-
иностранная собственность	2,2	2,4
совместная российская и иностранная собственность	12,2	15,3
<b>Производство прочей неметаллической минеральной продукции</b>	<b>100,0</b>	<b>100,0</b>
в том числе по формам собственности:		
государственная	0,4	0,2
муниципальная	-	0,0
собственность общественных и религиозных организаций	-	-
частная	46,2	32,5
смешанная российская собственность <sup>1</sup>	0,0	0,1
иностранная собственность	44,5	61,5
совместная российская и иностранная собственность	8,9	5,7
<b>Производство металлургическое</b>	<b>100,0</b>	<b>100,0</b>
в том числе по формам собственности:		
государственная	-	-
муниципальная	-	-
собственность общественных и религиозных организаций	-	-
частная	97,8	98,3
смешанная российская собственность <sup>1</sup>	-	-
иностранная собственность	1,9	1,5
совместная российская и иностранная собственность	0,3	0,2
<b>Производство готовых металлических изделий, кроме машин и оборудования</b>	<b>100,0</b>	<b>100,0</b>
в том числе по формам собственности:		
государственная	15,5	15,3
муниципальная	0,0	0,0
собственность общественных и религиозных организаций	0,0	0,0
частная	79,3	75,3
смешанная российская собственность <sup>1</sup>	2,6	2,1
иностранная собственность	2,4	6,3
совместная российская и иностранная собственность	0,2	0,9

Продолжение

	2017	2018
<b>Производство компьютеров, электронных и оптических изделий</b>	<b>100,0</b>	<b>100,0</b>
в том числе по формам собственности:		
государственная	31,7	48,8
муниципальная	-	-
собственность общественных и религиозных организаций	0,1	0,0
частная	57,6	39,1
смешанная российская собственность <sup>1</sup>	6,7	2,8
собственность государственных корпораций	3,9	9,3
иностранная собственность	-	-
совместная российская и иностранная собственность	-	-
<b>Производство электрического оборудования</b>	<b>100,0</b>	<b>100,0</b>
в том числе по формам собственности:		
государственная	0,0	0,0
муниципальная	-	-
собственность общественных и религиозных организаций	0,8	0,6
частная	98,5	98,9
смешанная российская собственность <sup>1</sup>	0,7	0,5
иностранная собственность	-	-
совместная российская и иностранная собственность	-	-
<b>Производство машин и оборудования, не включенных в другие группировки</b>	<b>100,0</b>	<b>100,0</b>
в том числе по формам собственности:		
государственная	0,4	0,7
муниципальная	-	-
собственность общественных и религиозных организаций	-	-
частная	98,7	98,9
смешанная российская собственность <sup>1</sup>	0,0	0,0
собственность государственных корпораций	-	-
иностранная собственность	0,1	0,4
совместная российская и иностранная собственность	0,8	-
<b>Производство автотранспортных средств, прицепов и полуприцепов</b>	<b>100,0</b>	<b>100,0</b>
в том числе по формам собственности:		
государственная	-	-
муниципальная	-	-
собственность общественных и религиозных организаций	2,2	1,3
частная	97,8	98,7
смешанная российская собственность <sup>1</sup>	-	-
иностранная собственность	-	-
совместная российская и иностранная собственность	-	-

Продолжение

	2017	2018
<b>Производство прочих транспортных средств и оборудования</b>	<b>100,0</b>	<b>100,0</b>
в том числе по формам собственности:		
государственная	0,5	0,4
муниципальная	-	-
собственность общественных и религиозных организаций	-	-
частная	95,2	93,5
смешанная российская собственность <sup>1</sup>	3,4	4,8
иностранная собственность	0,4	0,6
совместная российская и иностранная собственность	0,5	0,7
<b>Производство мебели</b>	<b>100,0</b>	<b>100,0</b>
в том числе по формам собственности:		
государственная	0,0	0,1
муниципальная	-	-
собственность общественных и религиозных организаций	-	-
частная	100,0	99,9
смешанная российская собственность <sup>1</sup>	-	-
иностранная собственность	-	-
совместная российская и иностранная собственность	-	-
<b>Производство прочих готовых изделий</b>	<b>100,0</b>	<b>100,0</b>
в том числе по формам собственности:		
государственная	9,0	8,1
муниципальная	0,1	-
собственность общественных и религиозных организаций	-	0,4
частная	90,2	91,5
смешанная российская собственность <sup>1</sup>	-	-
иностранная собственность	0,7	-
совместная российская и иностранная собственность	-	-
<b>Ремонт и монтаж машин и оборудования</b>	<b>100,0</b>	<b>100,0</b>
в том числе по формам собственности:		
государственная	10,1	8,6
муниципальная	0,0	0,1
собственность общественных и религиозных организаций	1,0	1,5
частная	80,9	84,7
смешанная российская собственность <sup>1</sup>	4,7	0,2
собственность государственных корпораций	0,9	0,5
иностранная собственность	0,5	0,6
совместная российская и иностранная собственность	1,9	3,8

<sup>1</sup> Включая собственность потребительской кооперации.

**11.6 Использование производственных мощностей  
организаций по выпуску отдельных видов продукции<sup>1</sup>**  
(в процентах)

	2017	2018
<b>Добыча полезных ископаемых</b>		
Антрацит	72,7	84,7
Антрацит обогащённый	50,4	33,1
<b>Производство пищевых продуктов</b>		
Мясо крупного рогатого скота, свинина, баранина, козлятина, конина и мясо прочих животных семейства лошадиных, оленина и мясо прочих животных семейства оленьих (оленьевых) парные, остывшие или охлажденные	51,6	46,4
Мясо и субпродукты пищевые домашней птицы	93,2	76,5
Флодоовощные консервы	34,8	0,6
Масла растительные и их фракции нерафинированные	64,1	64,2
Молоко, кроме сырого	72,4	79,4
Масло сливочное и пасты масляные	56,0	50,0
Сыры	79,7	42,2
Мука из зерновых культур, овощных и других растительных культур; смеси из них	31,0	25,5
Крупа	23,6	25,9
Изделия хлебобулочные недлительного хранения	44,0	43,0
<b>Производство кожи и изделий из кожи</b>		
Обувь	63,6	60,3
<b>Обработка древесины и производство изделий из дерева и пробки, кроме мебели, производство изделий из соломки и материалов для плетения</b>		
Плиты древесно-стружечные и аналогичные плиты из древесины и других одревесневших материалов	48,9	47,8
<b>Производство химических веществ и химических продуктов</b>		
Материалы лакокрасочные и аналогичные для нанесения покрытий, полиграфические краски и мастики	35,4	31,6
Средства моющие	15,2	10,1
Волокна химические	49,0	31,1
<b>Производство прочей неметаллической минеральной продукции</b>		
Стекло листовое термически полированное и стекло листовое с матовой или полированной поверхностью, но не обработанное другим способом	79,1	76,3

Продолжение

	2017	2018
Плитки керамические для полов	80,8	88,3
Портландцемент, цемент глиноземистый, цемент шлаковый и аналогичные гидравлические цементы	100,0	100,0
Блоки и прочие изделия сборные строительные для зданий и сооружений из цемента, бетона или искусственного камня	42,3	39,5
<b>Производство металлургическое</b>		
Сталь нелегированная в слитках или в прочих первичных формах и полуфабрикаты из нелегированной стали	22,1	40,7
Трубы, профили пустотелые и их фитинги стальные	51,9	54,2
<b>Производство готовых металлических изделий, кроме машин и оборудования</b>		
Котлы водогрейные центрального отопления для производства горячей воды или пара низкого давления	54,5	74,1
Конструкции и детали конструкций из черных металлов	34,5	25,6
<b>Производство машин и оборудования, не включенных в другие группировки</b>		
Погрузчики универсальные сельскохозяйственного назначения	28,6	32,3
Тракторы для сельского хозяйства прочие	64,8	71,3
Комбайны зерноуборочные	83,6	57,1
Подшипники шариковые или роликовые	85,8	75,3

<sup>1</sup> По крупным и средним организациям.



**11.7 Удельный расход электроэнергии на производство отдельных видов продукции и работ по крупным и средним организациям<sup>1</sup>**  
(килоВатт-часов на единицу продукции)

	2017	2018
Добыча угля, тонн	25,5	29,2
Сталь, тонн	632,2	626,5
Трубы стальные, тонн	203,3	220,6
Кирпич строительный (включая камни) из цемента, бетона или искусственного камня, тыс. усл. кирп.	138,5	142,6
Ткани хлопчатобумажные, тыс. кв. м	1590,1	1623,1
Мясо и субпродукты, тонн	367,0	327,1
Сыры и продукты сырные, тонн	637,0	739,5
Хлебобулочные изделия, тонн	179,7	202,2
Масла растительные и их фракции рафинированные, но не подвергнутые химической модификации; масло кукурузное и его фракции, рафинированные, тонн	146,3	107,6

<sup>1</sup> Виды продукции и работ приведены в соответствии с разрабатываемой номенклатурой.

## Материально-техническая база

### 11.8 Наличие и движение основных фондов по организациям с основным видом экономической деятельности<sup>1</sup>

	2017	2018
--	------	------

#### Добыча полезных ископаемых

Наличие основных фондов, (на конец года; по полной учетной стоимости), млн. руб.	34175,6	37160,4
Видовая структура основных фондов, в % от наличия основных фондов на конец года:	100,0	100,0
здания	9,2	8,0
сооружения	45,1	42,1
машины и оборудование	41,9	46,3
транспортные средства	3,5	3,4
прочие	0,3	0,2
Степень износа основных фондов на конец года, %	56,9	57,2
Удельный вес полностью изношенных основных фондов, в % от общего объема основных фондов на конец года	23,0	21,1
Ввод в действие новых основных фондов (в фактически действовавших ценах), млн. руб.	3578,6	4113,0
Ликвидация основных фондов (в фактически действовавших ценах), млн. руб.	676,1	450,2

	2017	2018
--	------	------

**Обрабатывающие производства**

Наличие основных фондов, (на конец года; по полной учетной стоимости), млн. руб.	288598,4	308622,4
Видовая структура основных фондов, в % от наличия основных фондов на конец года:	100,0	100,0
здания	23,5	22,8
сооружения	12,9	12,3
машины и оборудование	55,1	55,5
транспортные средства	5,1	6,6
прочие	3,4	2,8
Степень износа основных фондов на конец года, %	45,1	48,2
Удельный вес полностью изношенных основных фондов, в % от общего объема основных фон- дов на конец года	13,2	14,8
Ввод в действие новых основных фондов (в фактически действовавших ценах), млн. руб.	30592,9	22231,6
Ликвидация основных фондов (в фактически действовавших ценах), млн. руб.	2538,8	1947,6

	2017	2018
--	------	------

**Обеспечение электрической энергией, газом и паром; кондиционирование воздуха**

Наличие основных фондов, (на конец года; по полной учетной стоимости), млн. руб.	373641,7	471568,1
Видовая структура основных фондов, в % от наличия основных фондов на конец года:	100,0	100,0
здания	21,8	23,7
сооружения	33,7	31,0
машины и оборудование	43,3	44,7
транспортные средства	0,7	0,6
прочие	0,5	0,0
Степень износа основных фондов на конец года, %	31,8	29,0
Удельный вес полностью изношенных основных фондов, в % от общего объема основных фондов на конец года	9,7	7,8
Ввод в действие новых основных фондов (в фактически действовавших ценах), млн. руб.	27463,8	97514,1
Ликвидация основных фондов (в фактически действовавших ценах), млн. руб.	570,5	1307,5

	2017	2018
--	------	------

**Водоснабжение; водоотведение, организация сбора и утилизации отходов, деятельность по ликвидации загрязнений**

Наличие основных фондов, (на конец года; по полной учетной стоимости), млн. руб.	21367,2	24779,3
Видовая структура основных фондов, в % от наличия основных фондов на конец года:	100,0	100,0
здания	11,7	14,4
сооружения	59,0	61,1
машины и оборудование	21,6	20,0
транспортные средства	6,2	4,0
прочие	1,5	0,5
Степень износа основных фондов на конец года, %	46,9	43,3
Удельный вес полностью изношенных основных фондов, в % от общего объема основных фондов на конец года	16,9	14,1
Ввод в действие новых основных фондов (в фактически действовавших ценах), млн. руб.	942,8	2052,3
Ликвидация основных фондов (в фактически действовавших ценах), млн. руб.	46,8	164,0

<sup>1</sup> По крупным и средним коммерческим организациям.

**11.9 Основные фонды по организациям  
с основным видом экономической деятельности<sup>1</sup>**  
(на конец года; по полной учетной стоимости; млн. рублей)

	2017	2018
<b>Добыча полезных ископаемых</b>	34175,6	37160,4
в том числе:		
добыча угля	30244,5	33189,3
добыча сырой нефти и природного газа	x	x
добыча прочих полезных ископаемых	3144,2	3172,5
<b>Обрабатывающие производства</b>	288598,4	308622,4
из них:		
производство пищевых продуктов	33240,4	36588,3
производство напитков	13635,4	14053,5
производство табачных изделий	x	x
производство текстильных изделий	7552,2	7786,5
производство одежды	7844,5	8162,2
производство кожи и изделий из кожи	592,0	601,4
обработка древесины и производство изделий из дерева и пробки, кроме мебели, производство изделий из соломки и материалов для плетения	65,4	59,1
производство бумаги и бумажных изделий	3834,7	4473,5
деятельность полиграфическая и копирование носителей информации	8,1	4,7
производство кокса и нефтепродуктов	23159,7	23250,7
производство химических веществ и химических продуктов	4691,3	6926,7
производство лекарственных средств и материалов, применяемых в медицинских целях	x	x
производство резиновых и пластмассовых изделий	13856,9	14824,9
производство прочей неметаллической минеральной продукции	38571,6	39495,8
производство металлургическое	48863,9	49286,4
производство готовых металлических изделий, кроме машин и оборудования	30018,2	31768,4
производство компьютеров, электронных и оптических изделий	5608,7	5763,0
производство электрического оборудования	1763,5	1777,0

Продолжение

	2017	2018
производство машин и оборудования, не включенных в другие группировки	10054,9	10680,0
производство автотранспортных средств, прицепов и полуприцепов	949,7	1038,2
производство прочих транспортных средств и оборудования	34608,9	37756,3
производство мебели	2888,5	3034,3
производство прочих готовых изделий	x	x
ремонт и монтаж машин и оборудования	5839,9	10390,0
<b>Обеспечение электрической энергией, газом и паром; кондиционирование воздуха</b>	373641,7	471568,1
в том числе:		
производство, передача и распределение электроэнергии	338391,1	430584,2
производство и распределение газообразного топлива	17948,9	22934,1
производство, передача и распределение пара и горячей воды; кондиционирование воздуха	17301,7	18049,8
<b>Водоснабжение; водоотведение, организация сбора и утилизации отходов, деятельность по ликвидации загрязнений</b>	21367,2	24779,3
в том числе:		
забор, очистка и распределение воды	17162,1	21163,5
сбор и обработка сточных вод	619,6	621,1
сбор, обработка и утилизация отходов; обработка вторичного сырья	2571,3	2994,7

<sup>1</sup> По крупным и средним коммерческим организациям.

**11.10 Структура затрат на производство и продажу продукции  
(работ, услуг) по отдельным видам экономической деятельности<sup>1</sup>**  
(в процентах к итогу)

	2017	2018
<b>Добыча полезных ископаемых</b>		
Все затраты	100,0	100,0
в том числе:		
материальные	61,7	57,1
на оплату труда	14,9	16,2
страховые взносы в пенсионный фонд, ФСС, ФФОМС	5,0	5,2
амортизация основных средств	9,5	12,6
прочие затраты	8,9	8,9
<b>Обрабатывающие производства</b>		
Все затраты	100,0	100,0
в том числе:		
материальные	74,6	76,3
на оплату труда	9,3	9,2
страховые взносы в пенсионный фонд, ФСС, ФФОМС	2,8	2,7
амортизация основных средств	2,8	2,6
прочие затраты	10,6	9,1
<b>Обеспечение электрической энергией, газом и паром; кондиционирование воздуха</b>		
Все затраты	100,0	100,0
в том числе:		
материальные	68,9	68,3
на оплату труда	14,1	14,1
страховые взносы в пенсионный фонд, ФСС, ФФОМС	4,1	4,2
амортизация основных средств	5,7	5,6
прочие затраты	7,2	7,8
<b>Водоснабжение; водоотведение, организация сбора и утилизации отходов, деятельность по ликвидации загрязнений</b>		
Все затраты	100,0	100,0
в том числе:		
материальные	59,5	71,6
на оплату труда	21,0	13,4
страховые взносы в пенсионный фонд, ФСС, ФФОМС	6,0	3,9
амортизация основных средств	4,5	2,8
прочие затраты	8,9	8,2

<sup>1</sup> Данные приведены по кругу крупных и средних предприятий и организаций.



**Структура затрат на производство и реализацию продукции (работ, услуг) по крупным и средним организациям с основным видом экономической деятельности**

**в 2018 году**

(в процентах к итогу)

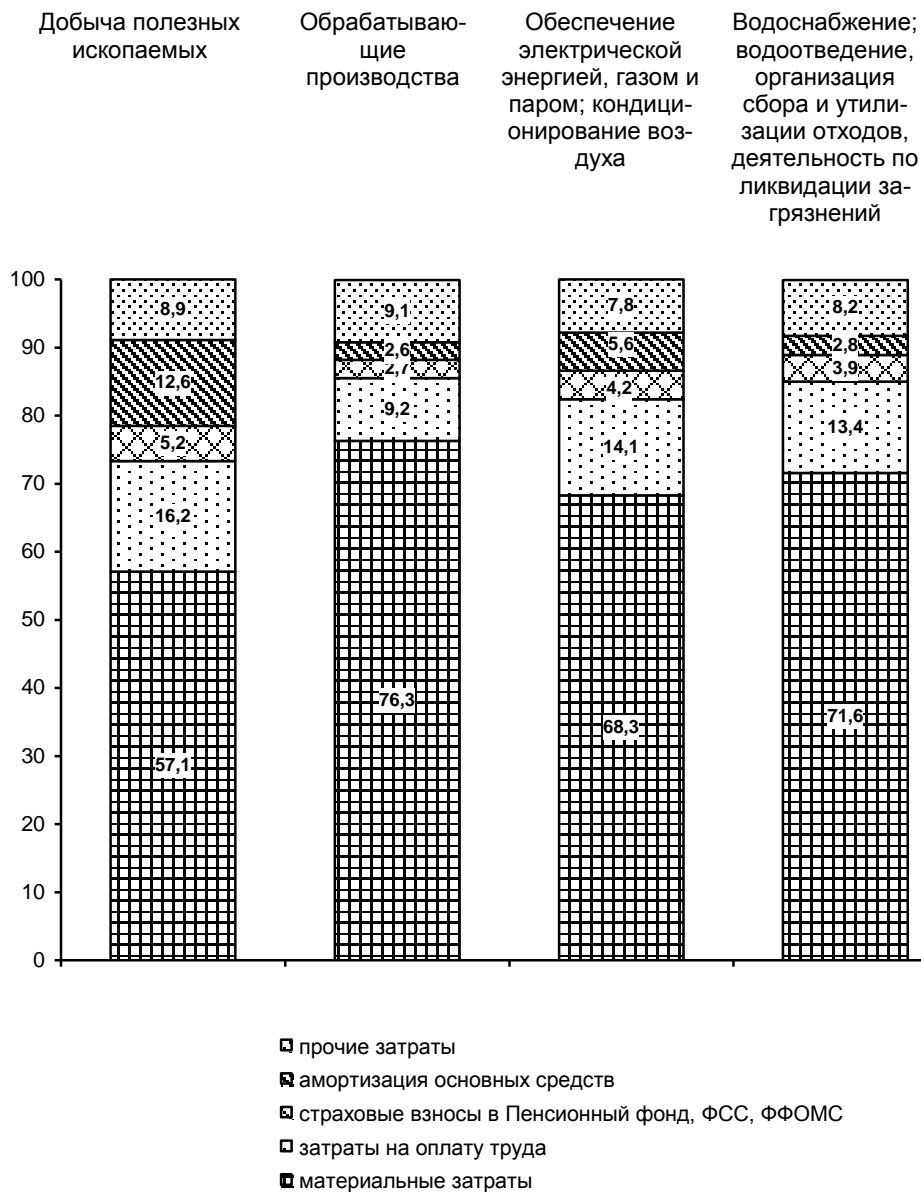

## Добыча полезных ископаемых

### 11.11 Основные показатели работы организаций по виду экономической деятельности "Добыча полезных ископаемых"

	2017	2018
Индекс промышленного производства, в % к предыдущему году	122,5	92,1
Объем отгруженных товаров собственного производства, выполненных работ и услуг собственными силами, млн. руб.	29664,2	33456,9
Среднесписочная численность работников (без внешних совместителей и работников несписочного состава), чел.	10678	10459
Среднемесячная номинальная начисленная заработная плата работников, руб.	30473,9	33723,2
Число высокопроизводительных рабочих мест по видам экономической деятельности, тыс. единиц	6,0	6,4
Сальдированный финансовый результат (прибыль минус убыток) деятельности организаций <sup>1</sup> , млн. руб.	3143,9	2588,0
Рентабельность проданных товаров, продукции (работ, услуг) организаций <sup>1</sup> , %	20,6	29,3
Инвестиции в основной капитал <sup>1</sup> , млн. руб.	2668,6	4247,4
Индекс цен производителей промышленных товаров (декабрь к декабрю предыдущего года), %	108,7	104,9

<sup>1</sup> Данные приведены по кругу крупных и средних предприятий и организаций.

### 11.12 Добыча отдельных видов полезных ископаемых

	2017	2018
Антрацит, млн. тонн	5,8	5,4
Антрацит обогащённый, млн. тонн	4,5	4,2
Газ горючий природный (газ естественный), млн. м <sup>3</sup>	312,0	294,6
Пески природные, млн. м <sup>3</sup>	3,1	1,8
Щебень, млн. м <sup>3</sup>	13,0	13,2
Камень природный дроблёный тыс. м <sup>3</sup>	252,2	157,5

## Обрабатывающие производства

**11.13 Основные показатели работы  
организаций по виду экономической деятельности  
"Обрабатывающие производства"**

	2017	2018
Индекс промышленного производства, в % к предыдущему году	107,3	110,4
Объем отгруженных товаров собственного производства, выполненных работ и услуг собственными силами, млн. руб.	772905,0	906802,8
Среднесписочная численность работников (без внешних совместителей и работников несписочного состава), чел.	178938,0	176241,0
Среднемесячная номинальная начисленная заработная плата работников, руб.	32551,5	34077,6
Число высокопроизводительных рабочих мест по видам экономической деятельности, тыс. единиц	95,0	96,9
Сальдированный финансовый результат (прибыль минус убыток) деятельности организаций <sup>1</sup> , млн. руб.	46197,4	39662,3
Рентабельность проданных товаров, продукции (работ, услуг) организаций <sup>1</sup> , %	9,4	10,3
Инвестиции в основной капитал <sup>1</sup> , млн. руб.	31784,8	28292,8
Индекс цен производителей промышленных товаров (де- кабрь к декабрю предыдущего года), %	98,8	106,2

<sup>1</sup> Данные приведены по кругу крупных и средних предприятий и организаций.

**11.14 Основные показатели работы  
организаций по виду экономической деятельности  
"Производство пищевых продуктов"**

	2017	2018
Индекс промышленного производства, в % к предыдущему году	101,1	96,6
Объем отгруженных товаров собственного производства, выполненных работ и услуг собственными силами, млн. руб.	127198,1	133393,0
Среднесписочная численность работников (без внешних совместителей и работников несписочного состава), чел.	21268	24301
Среднемесячная номинальная начисленная заработная плата работников, руб.	26112,2	28159,8
Сальдированный финансовый результат (прибыль минус убыток) деятельности организаций <sup>1</sup> , млн. руб.	400,4	1318,7
Рентабельность проданных товаров, продукции (работ, услуг) организаций <sup>1</sup> , %	5,2	5,2
Инвестиции в основной капитал <sup>1</sup> , млн. руб.	9780,8	5642,6
Индекс цен производителей промышленных товаров (декабрь к декабрю предыдущего года), %	91,2	106,9

<sup>1</sup> Данные приведены по кругу крупных и средних предприятий и организаций.

**11.15 Производство основных видов пищевых продуктов**

	2017	2018
Говядина, кроме субпродуктов, тонн	3629,2	6691,4
Свинина, кроме субпродуктов, тонн	10338,1	11787,0
Мясо и субпродукты пищевые домашней птицы, тонн	97035,0	104410,4
Изделия колбасные, включая изделия колбасные для детского питания, тонн	45255,1	42532,1
Полуфабрикаты мясные, мясосодержащие, охлажденные, замороженные, тонн	18513,7	17866,7
Рыба переработанная и консервированная, ракообразные и моллюски, тонн	15702,7	17475,4
Картофель переработанный и консервированный, тонн	x	x
Овощи (кроме картофеля) и грибы, консервированные без уксуса или уксусной кислоты, прочие (кроме готовых овощных блюд), тыс. банок усл.	29914,4	14047,8

Продолжение

	2017	2018
Масла растительные и их фракции нерафинированные, тонн	631724,1	604246,0
Масла растительные и их фракции рафинированные, но не подвергнутые химической модификации, тонн	451874,1	373890,3
Молоко жидкое обработанное, включая молоко для детского питания, тонн	31428,5	31696,2
Масло сливочное, тонн	2436,0	3352,6
Сыры, тонн	10139,4	5964,7
Продукты сырные, тонн	x	x
Творог, тонн	5422,2	5520,3
Продукты кисломолочные (кроме сметаны), тонн	16944,4	21479,1
Сметана, тонн	1803,9	907,7
Мука из зерновых культур, овощных и других растительных культур; смеси из них, тонн	162886,6	140698,2
Крупа, тонн	66266,3	45458,7
Патока крахмальная, тонн	x	x
Изделия хлебобулочные недлительного хранения, тонн	176955,1	174547,2
Кондитерские изделия, тонн	162579,5	153978,9

**11.16 Основные показатели работы  
организаций по виду экономической деятельности  
"Производство напитков"**

	2017	2018
Индекс промышленного производства, в % к предыдущему году	83,9	94,0
Объем отгруженных товаров собственного производства, выполненных работ и услуг собственными силами, млн. руб.	22579,4	22879,5
Среднесписочная численность работников (без внешних совместителей и работников несписочного состава), чел.	2885	2667
Среднемесячная номинальная начисленная заработная плата работников, руб.	35045,3	36463,5
Сальдированный финансовый результат (прибыль минус убыток) деятельности организаций <sup>1</sup> , млн. руб.	-145,5	-159,5
Рентабельность проданных товаров, продукции (работ, услуг) организаций <sup>1</sup> , %	1,5	-8,8
Инвестиции в основной капитал <sup>1</sup> , млн. руб.	678,0	1206,4
Индекс цен производителей промышленных товаров (декабрь к декабрю предыдущего года), %	98,6	105,7

<sup>1</sup> Данные приведены по кругу крупных и средних предприятий и организаций.

**11.17 Производство основных видов напитков**

	2017	2018
Вина игристые и шампанские <sup>1</sup> , тыс. дкл	278,8	251,6
Пиво, кроме отходов пивоварения, тыс. дкл	28759,9	29292,1
Воды минеральные природные питьевые и воды питьевые, расфасованные в емкости, не содержащие добавки сахара или других подслащивающих или вкусоароматических веществ, тыс. полулитров	351508,1	360252,1

<sup>1</sup> По данным Росалкогольрегулирования.

**11.18 Основные показатели работы  
организаций по виду экономической деятельности  
"Производство табачных изделий"**

	2017	2018
Индекс промышленного производства, в % к предыдущему году	81,4	78,9
Объем отгруженных товаров собственного производства, выполненных работ и услуг собственными силами, млн. руб.	x	x
Среднесписочная численность работников (без внешних совместителей и работников несписочного состава), чел.	x	x
Среднемесячная номинальная начисленная заработная плата работников, руб.	x	x
Сальдированный финансовый результат (прибыль минус убыток) деятельности организаций <sup>1</sup> , млн. руб.	172,2	-9601,0
Рентабельность проданных товаров, продукции (работ, услуг) организаций <sup>1</sup> , %	14,6	8,4
Инвестиции в основной капитал <sup>1</sup> , млн. руб.	x	x
Индекс цен производителей промышленных товаров (декабрь к декабрю предыдущего года), %	54,1	128,6

<sup>1</sup> Данные приведены по кругу крупных и средних предприятий и организаций.

**11.19 Производство табачных изделий**

	2017	2018
Сигареты, млн. шт.	x	x

**11.20 Основные показатели работы  
организаций по виду экономической деятельности  
"Производство текстильных изделий"**

	2017	2018
Индекс промышленного производства, в % к предыдущему году	153,7	76,4
Объем отгруженных товаров собственного производства, выполненных работ и услуг собственными силами, млн. руб.	8838,8	9575,7
Среднесписочная численность работников (без внешних совместителей и работников несписочного состава), чел.	3457	3688
Среднемесячная номинальная начисленная заработная плата работников, руб.	28103,6	29849,7
Сальдированный финансовый результат (прибыль минус убыток) деятельности организаций <sup>1</sup> , млн. руб.	457,7	-80,7
Рентабельность проданных товаров, продукции (работ, услуг) организаций <sup>1</sup> , %	14,5	15,9
Инвестиции в основной капитал <sup>1</sup> , млн. руб.	1125,0	280,7
Индекс цен производителей промышленных товаров (декабрь к декабрю предыдущего года), %	81,1	103,5

<sup>1</sup> Данные приведены по кругу крупных и средних предприятий и организаций.

**11.21 Производство основных видов текстильных изделий**

	2017	2018
Пряжа из синтетических и искусственных волокон и нитей (включая штапельные), тонн	x	x
Ткани готовые, тыс. м <sup>2</sup>	28550,7	30553,1
Белье постельное, тыс. шт.	307,4	280,9
Ковры и ковровые изделия, тыс. м <sup>2</sup>	x	x



**11.22 Основные показатели работы  
организаций по виду экономической деятельности  
"Производство одежды"**

	2017	2018
Индекс промышленного производства, в % к предыдущему году	95,9	95,8
Объем отгруженных товаров собственного производства, выполненных работ и услуг собственными силами, млн. руб.	19803,1	19079,2
Среднесписочная численность работников (без внешних совместителей и работников несписочного состава), чел.	9534	9400
Среднемесечная номинальная начисленная заработная плата работников, руб.	25308,4	23831,2
Сальдированный финансовый результат (прибыль минус убыток) деятельности организаций <sup>1</sup> , млн. руб.	2699,4	2128,6
Рентабельность проданных товаров, продукции (работ, услуг) организаций <sup>1</sup> , %	7,8	9,6
Инвестиции в основной капитал <sup>1</sup> , млн. руб.	595,4	408,3
Индекс цен производителей промышленных товаров (декабрь к декабрю предыдущего года), %	99,6	101,0

<sup>1</sup> Данные приведены по кругу крупных и средних предприятий и организаций.

**11.23 Производство основных видов одежды**

	2017	2018
Спецодежда, тыс. шт.	11698,5	10047,1
Костюмы и комплекты из текстильных материалов, кроме трикотажных или вязаных, тыс. шт.	308,2	167,8
Брюки, бриджи и шорты из текстильных материалов, кро- ме трикотажных или вязаных, тыс. шт.	5784,0	5711,1
Изделия трикотажные или вязаные, тыс. шт.	23841,5	19284,4

**11.24 Основные показатели работы  
организаций по виду экономической деятельности  
"Производство кожи и изделий из кожи"**

	2017	2018
Индекс промышленного производства, в % к предыдущему году	57,9	96,3
Объем отгруженных товаров собственного производства, выполненных работ и услуг собственными силами, млн. руб.	1939,4	2228,3
Среднесписочная численность работников (без внешних совместителей и работников несписочного состава), чел.	1095	1242
Среднемесячная номинальная начисленная заработная плата работников, руб.	19853,3	21438,5
Сальдированный финансовый результат (прибыль минус убыток) деятельности организаций <sup>1</sup> , млн. руб.	33,0	37,4
Рентабельность проданных товаров, продукции (работ, услуг) организаций <sup>1</sup> , %	6,4	5,3
Инвестиции в основной капитал <sup>1</sup> , млн. руб.	x	x
Индекс цен производителей промышленных товаров (декабрь к декабрю предыдущего года), %	108,5	101,8

<sup>1</sup> Данные приведены по кругу крупных и средних предприятий и организаций.

**11.25 Производство основных видов кожи и изделий из кожи**

	2017	2018
Чемоданы, сумки дамские и аналогичные изделия из натуральной кожи, сочетаний кожи, листов пластмассы, текстильных материалов, вулканизированных волокон или картона; наборы дорожные, используемые для личной гигиены, шитья или для чистки одежды или обуви, тыс. руб.	258622,6	239060,2
Обувь, тыс. пар	1934,9	1981,3

**11.26 Основные показатели работы  
организаций по виду экономической деятельности  
"Обработка древесины и производство изделий из дерева и пробки  
кроме мебели, производство изделий из соломки и материалов  
для плетения"**

	2017	2018
Индекс промышленного производства, в % к предыдущему году	152,1	76,9
Объем отгруженных товаров собственного производства, выполненных работ и услуг собственными силами, млн. руб.	1170,8	1276,7
Среднесписочная численность работников (без внешних совместителей и работников несписочного состава), чел.	667	1092
Среднемесячная номинальная начисленная заработная плата работников, руб.	20132,4	26201,2
Сальдированный финансовый результат (прибыль минус убыток) деятельности организаций <sup>1</sup> , млн. руб.	-	-
Рентабельность проданных товаров, продукции (работ, услуг) организаций <sup>1</sup> , %	-	-
Инвестиции в основной капитал <sup>1</sup> , млн. руб.	-	-
Индекс цен производителей промышленных товаров (декабрь к декабрю предыдущего года), %	104,0	110,0

<sup>1</sup> Данные приведены по кругу крупных и средних предприятий и организаций.

**11.27 Производство основных видов обработки древесины и про-  
изводства изделий из дерева и пробки, кроме мебели, производ-  
ства изделий из соломки и материалов для плетения**

	2017	2018
Плиты древесно-стружечные и аналогичные плиты из древесины или других одревесневших материалов, усл. м <sup>3</sup>	x	x
Окна и их коробки деревянные, тыс. м <sup>2</sup>	x	x
Двери, их коробки и пороги деревянные, тыс. м <sup>2</sup>	x	x

**11.28 Основные показатели работы  
организаций по виду экономической деятельности  
"Производство бумаги и бумажных изделий"**

	2017	2018
Индекс промышленного производства, в % к предыдущему году	92,1	97,4
Объем отгруженных товаров собственного производства, выполненных работ и услуг собственными силами, млн. руб.	8485,0	10540,5
Среднесписочная численность работников (без внешних совместителей и работников несписочного состава), чел.	1691	1849
Среднемесячная номинальная начисленная заработная плата работников, руб.	27588,5	30579,0
Сальдированный финансовый результат (прибыль минус убыток) деятельности организаций <sup>1</sup> , млн. руб.	272,6	342,6
Рентабельность проданных товаров, продукции (работ, услуг) организаций <sup>1</sup> , %	10,8	9,5
Инвестиции в основной капитал <sup>1</sup> , млн. руб.	256,4	670,8
Индекс цен производителей промышленных товаров (декабрь к декабрю предыдущего года), %	109,9	99,6

<sup>1</sup> Данные приведены по кругу крупных и средних предприятий и организаций.

**11.29 Производство основных видов бумаги и бумажных изделий**

	2017	2018
Бумага и картон, тонн	x	x
Картон гофрированный в рулонах или листах, тыс. м <sup>2</sup>	x	x
Мешки и сумки бумажные, тыс. шт.	x	x
Бумага туалетная из бумажной массы, бумаги, целлюлозной ваты и целлюлозных волокон и полотна из целлюлозных волокон, тыс. рулонов	115111,2	99482,4
Ярлыки и этикетки из бумаги или картона, млн. шт.	2575,7	3188,2

**11.30 Основные показатели работы  
организаций по виду экономической деятельности  
"Деятельность полиграфическая и копирование носителей  
информации"**

	2017	2018
Индекс промышленного производства, в % к предыдущему году	135,1	105,5
Объем отгруженных товаров собственного производства, выполненных работ и услуг собственными силами, млн. руб.	4156,4	4502,5
Среднесписочная численность работников (без внешних совместителей и работников несписочного состава), чел.	1694	1536
Среднемесячная номинальная начисленная заработная плата работников, руб.	17150,5	18152,5
Сальдированный финансовый результат (прибыль минус убыток) деятельности организаций <sup>1</sup> , млн. руб.	139,7	176,1
Рентабельность проданных товаров, продукции (работ, услуг) организаций <sup>1</sup> , %	18,4	21,1
Инвестиции в основной капитал <sup>1</sup> , млн. руб.	-	-
Индекс цен производителей промышленных товаров (декабрь к декабрю предыдущего года), %	104,6	101,1

<sup>1</sup> Данные приведены по кругу крупных и средних предприятий и организаций.

**11.31 Услуги в сфере полиграфической деятельности и  
копирования информации**

	2017	2018
Услуги полиграфические и услуги, связанные с печатанием, тыс. руб.	609958,2	627934,8
в том числе:		
Услуги по печатанию газет, тыс. руб.	178678,3	147928,9
Услуги по печатанию книг, географических карт, гидрографических или аналогичных карт всех видов, репродукций, чертежей и фотографий, открыток, тыс. руб.	x	x
Услуги по печатанию этикеток и ярлыков, тыс. руб.	40525,7	37584,6
Услуги печатные прочие, не включенные в другие группировки, тыс. руб.	193597,1	289300,1
Услуги по подготовке к печати, тыс. руб.	x	x
Услуги переплетные и связанные с переплетом и отделкой книг и аналогичных изделий, тыс. руб.	59971,1	x

**11.32 Основные показатели работы  
организаций по виду экономической деятельности  
"Производство кокса и нефтепродуктов"**

	2017	2018
Индекс промышленного производства, в % к предыдущему году	110,5	127,6
Объем отгруженных товаров собственного производства, выполненных работ и услуг собственными силами, млн. руб.	95043,2	146611,0
Среднесписочная численность работников (без внешних совместителей и работников несписочного состава), чел.	1178	1200
Среднемесячная номинальная начисленная заработная плата работников, руб.	36028,5	44045,7
Сальдированный финансовый результат (прибыль минус убыток) деятельности организаций <sup>1</sup> , млн. руб.	1744,4	915,6
Рентабельность проданных товаров, продукции (работ, услуг) организаций <sup>1</sup> , %	5,6	6,8
Инвестиции в основной капитал <sup>1</sup> , млн. руб.	156,9	291,8
Индекс цен производителей промышленных товаров (декабрь к декабрю предыдущего года), %	107,4	135,7

<sup>1</sup> Данные приведены по кругу крупных и средних предприятий и организаций.

**11.33 Производство основных видов кокса и нефтепродуктов**

	2017	2018
Бензин прямогонный, тыс. тонн	x	x
Газойли, тыс. тонн	x	x
Топливо жидкое, не включенное в другие группировки, тыс. тонн	x	x
Остатки нефтепереработки прочие, тыс. тонн	x	x

**11.34 Основные показатели работы  
организаций по виду экономической деятельности  
"Производство химических веществ и химических продуктов"**

	2017	2018
Индекс промышленного производства, в % к предыдущему году	102,3	97,2
Объем отгруженных товаров собственного производства, выполненных работ и услуг собственными силами, млн. руб.	21948,8	25212,7
Среднесписочная численность работников (без внешних совместителей и работников несписочного состава), чел.	5273	5486
Среднемесячная номинальная начисленная заработная плата работников, руб.	32058,0	33055,7
Сальдированный финансовый результат (прибыль минус убыток) деятельности организаций <sup>1</sup> , млн. руб.	399,9	299,7
Рентабельность проданных товаров, продукции (работ, услуг) организаций <sup>1</sup> , %	6,3	4,9
Инвестиции в основной капитал <sup>1</sup> , млн. руб.	1934,8	305,4
Индекс цен производителей промышленных товаров (декабрь к декабрю предыдущего года), %	105,1	103,2

<sup>1</sup> Данные приведены по кругу крупных и средних предприятий и организаций.

**11.35 Производство основных видов химических веществ и  
химических продуктов**

	2017	2018
Материалы лакокрасочные и аналогичные для нанесения покрытий, полиграфические краски и мастики, тонн	151966,3	147116,6
Волокна химические, тонн	x	x

**11.36 Основные показатели работы  
организаций по виду экономической деятельности  
"Производство лекарственных средств и материалов,  
применяемых в медицинских целях"**

	2017	2018
Индекс промышленного производства, в % к предыдущему году	90,2	91,9
Объем отгруженных товаров собственного производства, выполненных работ и услуг собственными силами, млн. руб.	x	x
Среднесписочная численность работников (без внешних совместителей и работников несписочного состава), чел.	x	x
Среднемесячная номинальная начисленная заработная плата работников, руб.	x	x
Сальдированный финансовый результат (прибыль минус убыток) деятельности организаций <sup>1</sup> , млн. руб.	377,6	356,7
Рентабельность проданных товаров, продукции (работ, услуг) организаций <sup>1</sup> , %	99,3	79,7
Инвестиции в основной капитал <sup>1</sup> , млн. руб.	x	x
Индекс цен производителей промышленных товаров (декабрь к декабрю предыдущего года), %	108,2	103,2

<sup>1</sup> Данные приведены по кругу крупных и средних предприятий и организаций.

**11.37 Производство основных видов лекарственных средств и  
материалов, применяемых в медицинских целях**

	2017	2018
Препараты лекарственные, тыс. руб.	753892,0	713958,9
Материалы клейкие перевязочные, кетгут и аналогичные материалы, аптечки и сумки санитарные, тыс. упаковок	x	x



**11.38 Основные показатели работы  
организаций по виду экономической деятельности  
"Производство резиновых и пластмассовых изделий"**

	2017	2018
Индекс промышленного производства, в % к предыдущему году	118,0	108,6
Объем отгруженных товаров собственного производства, выполненных работ и услуг собственными силами, млн. руб.	31905,2	36793,8
Среднесписочная численность работников (без внешних совместителей и работников несписочного состава), чел.	8361	8546
Среднемесячная номинальная начисленная заработная плата работников, руб.	31090,0	33122,0
Сальдированный финансовый результат (прибыль минус убыток) деятельности организаций <sup>1</sup> , млн. руб.	1678,4	2314,7
Рентабельность проданных товаров, продукции (работ, услуг) организаций <sup>1</sup> , %	15,8	13,4
Инвестиции в основной капитал <sup>1</sup> , млн. руб.	1290,7	1799,7
Индекс цен производителей промышленных товаров (декабрь к декабрю предыдущего года), %	101,2	105,3

<sup>1</sup> Данные приведены по кругу крупных и средних предприятий и организаций.

**11.39 Производство основных видов резиновых и  
пластмассовых изделий**

	2017	2018
Трубы, трубки и шланги и их фитинги пластмассовые, тонн	3006,0	3608,0
Плиты, листы, пленка и полосы (ленты) прочие пластмассовые пористые, тонн	26530,2	19026,1
Бутыли, бутылки, флаконы и аналогичные изделия из пластмасс, тыс. шт.	2001154,8	1996267,1
Изделия упаковочные пластмассовые прочие, тыс. шт.	647803,7	796956,7
Материалы для покрытий пола, стен или потолка пластмассовые в рулонах или в форме плиток, тыс.м <sup>2</sup>	10891,6	12284,6

**11.40 Основные показатели работы  
организаций по виду экономической деятельности  
"Производство прочей неметаллической минеральной  
продукции"**

	2017	2018
Индекс промышленного производства, в % к предыдущему году	98,4	107,9
Объем отгруженных товаров собственного производства, выполненных работ и услуг собственными силами, млн. руб.	47109,2	70844,4
Среднесписочная численность работников (без внешних совместителей и работников несписочного состава), чел.	11824	11530
Среднемесячная номинальная начисленная заработная плата работников, руб.	27678,3	31203,2
Сальдированный финансовый результат (прибыль минус убыток) деятельности организаций <sup>1</sup> , млн. руб.	3247,1	23434,2
Рентабельность проданных товаров, продукции (работ, услуг) организаций <sup>1</sup> , %	18,6	70,2
Инвестиции в основной капитал <sup>1</sup> , млн. руб.	1488,7	1584,3
Индекс цен производителей промышленных товаров (декабрь к декабрю предыдущего года), %	104,6	113,3

<sup>1</sup> Данные приведены по кругу крупных и средних предприятий и организаций.

**11.41 Производство основных видов прочей неметаллической  
минеральной продукции**

	2017	2018
Стекло листовое термически полированное и стекло листовое с матовой или полированной поверхностью, но не обработанное другим способом, тыс. м <sup>2</sup>	x	x
Плиты и плитки керамические, тыс. м <sup>2</sup>	x	x
Кирпич керамический неогнеупорный строительный, млн. усл. кирпичей	291,0	290,6
Портландцемент, цемент глиноземистый, цемент шлаковый и аналогичные гидравлические цементы, тыс. тонн	x	x
Плиты из цемента, бетона или искусственного камня, тыс. м <sup>2</sup>	1553,8	1702,9
Бетон, готовый для заливки (товарный бетон), тыс. м <sup>3</sup>	619,2	608,9
Смеси асфальтобетонные дорожные, аэродромные и асфальтобетон горячие, тонн	2130938,7	1965203,7

**11.42 Основные показатели работы  
организаций по виду экономической деятельности  
"Производство металлургическое"**

	2017	2018
Индекс промышленного производства, в % к предыдущему году	107,2	105,8
Объем отгруженных товаров собственного производства, выполненных работ и услуг собственными силами, млн. руб.	57286,2	70805,7
Среднесписочная численность работников (без внешних совместителей и работников несписочного состава), чел.	11629	11511
Среднемесячная номинальная начисленная заработная плата работников, руб.	34323,0	36401,0
Сальдированный финансовый результат (прибыль минус убыток) деятельности организаций <sup>1</sup> , млн. руб.	-7067,4	-6982,5
Рентабельность проданных товаров, продукции (работ, услуг) организаций <sup>1</sup> , %	-0,9	-2,8
Инвестиции в основной капитал <sup>1</sup> , млн. руб.	3395,2	2175,4
Индекс цен производителей промышленных товаров (декабрь к декабрю предыдущего года), %	106,6	115,8

<sup>1</sup> Данные приведены по кругу крупных и средних предприятий и организаций.

**11.43 Производство основных видов металлургического  
производства**

	2017	2018
Сталь нелегированная в слитках или в прочих первичных формах и полуфабрикаты из нелегированной стали, тонн	625454,2	711884,1
Сталь легированная прочая в слитках или в прочих первичных формах и полуфабрикаты из прочей легированной стали, тонн	239467,9	327473,0
Трубы, профили пустотелые и их фитинги стальные, тонн	722762,4	757829,6

**11.44 Основные показатели работы  
организаций по виду экономической деятельности  
"Производство готовых металлических изделий,  
кроме машин и оборудования"**

	2017	2018
Индекс промышленного производства, в % к предыдущему году	104,2	126,8
Объем отгруженных товаров собственного производства, выполненных работ и услуг собственными силами, млн. руб.	60821,6	64263,8
Среднесписочная численность работников (без внешних совместителей и работников несписочного состава), чел.	23719	23214
Среднемесячная номинальная начисленная заработная плата работников, руб.	33236,7	34590,1
Сальдированный финансовый результат (прибыль минус убыток) деятельности организаций <sup>1</sup> , млн. руб.	2499,2	-1524,9
Рентабельность проданных товаров, продукции (работ, услуг) организаций <sup>1</sup> , %	11,4	3,8
Инвестиции в основной капитал <sup>1</sup> , млн. руб.	3377,1	4073,0
Индекс цен производителей промышленных товаров (декабрь к декабрю предыдущего года), %	96,0	102,1

<sup>1</sup> Данные приведены по кругу крупных и средних предприятий и организаций.

**11.45 Производство основных видов готовых металлических  
изделий, кроме машин и оборудования**

	2017	2018
Конструкции и детали конструкций из черных металлов, тыс. тонн	65,6	77,6
Котлы водогрейные центрального отопления для производства горячей воды или пара низкого давления, мегаватт; тыс. киловатт	2235,7	3314,4
Части паровых котлов, пароводогрейных котлов, котлов, работающих с высокотемпературными органическими теплоносителями (ВОТ), водогрейных котлов центрального отопления, тыс. руб.	x	x
Оборудование эксплуатационное для ядерных установок, тыс. руб.	9214471,6	9578413,5

**11.46 Основные показатели работы  
организаций по виду экономической деятельности  
"Производство компьютеров, электронных и  
оптических изделий"**

	2017	2018
Индекс промышленного производства, в % к предыдущему году	97,0	195,7
Объем отгруженных товаров собственного производства, выполненных работ и услуг собственными силами, млн. руб.	15787,6	27042,4
Среднесписочная численность работников (без внешних совместителей и работников несписочного состава), чел.	7035	7015
Среднемесячная номинальная начисленная заработная плата работников, руб.	40752,3	46956,7
Сальдированный финансовый результат (прибыль минус убыток) деятельности организаций <sup>1</sup> , млн. руб.	602,4	988,8
Рентабельность проданных товаров, продукции (работ, услуг) организаций <sup>1</sup> , %	14,5	15,1
Инвестиции в основной капитал <sup>1</sup> , млн. руб.	228,8	166,9
Индекс цен производителей промышленных товаров (декабрь к декабрю предыдущего года), %	99,8	107,1

<sup>1</sup> Данные приведены по кругу крупных и средних предприятий и организаций.

**11.47 Производство основных видов компьютеров, электронных и  
оптических изделий**

	2017	2018
Аппаратура радиолокационная, радионавигационная и радиоаппаратура дистанционного управления, тыс.руб.	x	x
Приборы для контроля прочих физических величин, тыс. руб.	820747,1	1109348,9
Термостаты, стабилизаторы давления и прочие прибо- ры и аппаратура для автоматического регулирования или управления, тыс. руб.	1250046,8	2158674,7
Оборудование и приборы для облучения, реабилита- ции, электрическое диагностическое и терапевтиче- ское, применяемые в медицинских целях, тыс. руб.	622763,2	777225,1

**11.48 Основные показатели работы  
организаций по виду экономической деятельности  
"Производство электрического оборудования"**

	2017	2018
Индекс промышленного производства, в % к предыдущему году	165,3	125,8
Объем отгруженных товаров собственного производства, выполненных работ и услуг собственными силами, млн. руб.	15944,5	18337,4
Среднесписочная численность работников (без внешних совместителей и работников несписочного состава), чел.	3399	3376
Среднемесячная номинальная начисленная заработная плата работников, руб.	38198,8	44457,3
Сальдированный финансовый результат (прибыль минус убыток) деятельности организаций <sup>1</sup> , млн. руб.	622,6	623,0
Рентабельность проданных товаров, продукции (работ, услуг) организаций <sup>1</sup> , %	17,8	19,2
Инвестиции в основной капитал <sup>1</sup> , млн. руб.	78,1	543,9
Индекс цен производителей промышленных товаров (декабрь к декабрю предыдущего года), %	110,0	104,5

<sup>1</sup> Данные приведены по кругу крупных и средних предприятий и организаций.

**11.49 Производство основных видов электрического  
оборудования**

	2017	2018
Электродвигатели переменного тока многофазные мощностью от 750 Вт до 75 кВт, шт.	x	x
Генераторы переменного тока (синхронные генераторы), мегаватт; тыс. киловатт	x	x
Трансформаторы электрические, мегавольт-ампер (тысяча киловольт-ампер)	x	x

**11.50 Основные показатели работы  
организаций по виду экономической деятельности  
"Производство машин и оборудования, не включенных в другие  
группировки"**

	2017	2018
Индекс промышленного производства, в % к предыдущему году	111,8	86,9
Объем отгруженных товаров собственного производства, выполненных работ и услуг собственными силами, млн. руб.	60868,7	59209,2
Среднесписочная численность работников (без внешних совместителей и работников несписочного состава), чел.	15064	12179
Среднемесячная номинальная начисленная заработная плата работников, руб.	37641,9	33632,6
Сальдированный финансовый результат (прибыль минус убыток) деятельности организаций <sup>1</sup> , млн. руб.	18867,6	7069,4
Рентабельность проданных товаров, продукции (работ, услуг) организаций <sup>1</sup> , %	6,3	-3,9
Инвестиции в основной капитал <sup>1</sup> , млн. руб.	1801,5	1619,6
Индекс цен производителей промышленных товаров (декабрь к декабрю предыдущего года), %	105,5	96,6

<sup>1</sup> Данные приведены по кругу крупных и средних предприятий и организаций.

**11.51 Производство основных видов машин и оборудования,  
не включенных в другие группировки**

	2017	2018
Двигатели гидравлические и пневматические вращательного действия, тыс. руб.	x	x
Оборудование и установки для фильтрования или очистки жидкостей, тыс. руб.	273827,2	429695,8
Тракторы для сельского хозяйства прочие, шт.	x	x
Комбайны зерноуборочные, шт.	x	x
Машины для уборки зерновых, масличных, бобовых и крупяных культур прочие, шт.	x	x
Станки токарные металлорежущие, шт.	x	x

**11.52 Основные показатели работы  
организаций по виду экономической деятельности  
"Производство автотранспортных средств,  
прицепов и полуприцепов"**

	2017	2018
Индекс промышленного производства, в % к предыдущему году	107,4	132,1
Объем отгруженных товаров собственного производства, выполненных работ и услуг собственными силами, млн. руб.	3177,6	4444,6
Среднесписочная численность работников (без внешних совместителей и работников несписочного состава), чел.	1681	1652
Среднемесячная номинальная начисленная заработная плата работников, руб.	24037,2	28962,0
Сальдированный финансовый результат (прибыль минус убыток) деятельности организаций <sup>1</sup> , млн. руб.	184,7	161,2
Рентабельность проданных товаров, продукции (работ, услуг) организаций <sup>1</sup> , %	11,1	6,4
Инвестиции в основной капитал <sup>1</sup> , млн. руб.	146,0	176,3
Индекс цен производителей промышленных товаров (декабрь к декабрю предыдущего года), %	96,3	106,7

<sup>1</sup> Данные приведены по кругу крупных и средних предприятий и организаций.

**11.53 Производство основных видов автотранспортных средств,  
прицепов и полуприцепов**

	2017	2018
Автобетоновозы, шт.	x	x
Прицепы и полуприцепы прочие, не включенные в другие группировки, шт.	x	x
Комплектующие и принадлежности для автотранспортных средств прочие, тыс. руб.	1376460,0	1656950,6



**11.54 Основные показатели работы  
организаций по виду экономической деятельности  
"Производство прочих транспортных средств и  
оборудования"**

	2017	2018
Индекс промышленного производства, в % к предыдущему году	121,6	104,2
Объем отгруженных товаров собственного производства, выполненных работ и услуг собственными силами, млн. руб.	128248,8	135768,0
Среднесписочная численность работников (без внешних совместителей и работников несписочного состава), чел.	27788	26074
Среднемесячная номинальная начисленная заработная плата работников, руб.	41832,9	44992,3
Сальдированный финансовый результат (прибыль минус убыток) деятельности организаций <sup>1</sup> , млн. руб.	18606,7	17598,3
Рентабельность проданных товаров, продукции (работ, услуг) организаций <sup>1</sup> , %	18,5	18,6
Инвестиции в основной капитал <sup>1</sup> , млн. руб.	4781,1	6515,2
Индекс цен производителей промышленных товаров (декабрь к декабрю предыдущего года), %	100,0	100,0

<sup>1</sup> Данные приведены по кругу крупных и средних предприятий и организаций.

**11.55 Производство основных видов прочих транспортных средств  
и оборудования**

	2017	2018
Электровозы магистральные, шт.	x	x
Электровозы промышленные, шт.	x	x
Мотоциклы и мотоциклетные коляски, шт.	x	x
Велосипеды двухколесные и прочие, без двигателя, шт.	x	x

**11.56 Основные показатели работы  
организаций по виду экономической деятельности  
"Производство мебели"**

	2017	2018
Индекс промышленного производства, в % к предыдущему году	130,0	116,2
Объем отгруженных товаров собственного производства, выполненных работ и услуг собственными силами, млн. руб.	7023,1	6437,9
Среднесписочная численность работников (без внешних совместителей и работников несписочного состава), чел.	4691	3589
Среднемесячная номинальная начисленная заработная плата работников, руб.	23263,5	25489,2
Сальдированный финансовый результат (прибыль минус убыток) деятельности организаций <sup>1</sup> , млн. руб.	91,9	9,3
Рентабельность проданных товаров, продукции (работ, услуг) организаций <sup>1</sup> , %	2,8	1,3
Инвестиции в основной капитал <sup>1</sup> , млн. руб.	166,1	432,3
Индекс цен производителей промышленных товаров (декабрь к декабрю предыдущего года), %	99,9	101,0

<sup>1</sup> Данные приведены по кругу крупных и средних предприятий и организаций.

**11.57 Производство основных видов мебели**

	2017	2018
Мебель деревянная для офисов, тыс. руб.	209042,4	187819,2
Столы кухонные, шт.	100365	136227
Шкафы кухонные, шт.	154446	406752
Мебель кухонная прочая, шт.	101927	97437
Кровати деревянные, шт.	123987	205351
Шкафы деревянные для столовой и гостиной, шт.	197751	188645

**11.58 Основные показатели работы  
организаций по виду экономической деятельности  
"Производство прочих готовых изделий"**

	2017	2018
Индекс промышленного производства, в % к предыдущему году	104,0	76,8
Объем отгруженных товаров собственного производства, выполненных работ и услуг собственными силами, млн. руб.	2024,7	1971,0
Среднесписочная численность работников (без внешних совместителей и работников несписочного состава), чел.	1094	1291
Среднемесячная номинальная начисленная заработная плата работников, руб.	26062,8	24787,9
Сальдированный финансовый результат (прибыль минус убыток) деятельности организаций <sup>1</sup> , млн. руб.	89,5	28,6
Рентабельность проданных товаров, продукции (работ, услуг) организаций <sup>1</sup> , %	11,0	3,7
Инвестиции в основной капитал <sup>1</sup> , млн. руб.	63,4	55,3
Индекс цен производителей промышленных товаров (декабрь к декабрю предыдущего года), %	101,4	101,7

<sup>1</sup> Данные приведены по кругу крупных и средних предприятий и организаций.

**11.59 Производство основных видов прочих готовых изделий**

	2017	2018
Изделия ювелирные и их части; ювелирные изделия из золота или ювелирные изделия из серебра и их части, тыс. руб.	947535,5	885974,9
Игры и игрушки, тыс. руб.	x	x
Инструменты и оборудование медицинские, тыс. руб.	224072,2	x
Изделия народных художественных промыслов, тыс. руб.	113876,3	x

**11.60 Основные показатели работы  
организаций по виду экономической деятельности  
"Ремонт и монтаж машин и оборудования"**

	2017	2018
Индекс промышленного производства, в % к предыдущему году	97,2	120,1
Объем отгруженных товаров собственного производства, выполненных работ и услуг собственными силами, млн. руб.	15287,7	18573,2
Среднесписочная численность работников (без внешних совместителей и работников несписочного состава), чел.	12572	12568
Среднемесячная номинальная начисленная заработная плата работников, руб.	27696,7	28569,9
Сальдированный финансовый результат (прибыль минус убыток) деятельности организаций <sup>1</sup> , млн. руб.	223,3	207,9
Рентабельность проданных товаров, продукции (работ, услуг) организаций <sup>1</sup> , %	5,2	7,7
Инвестиции в основной капитал <sup>1</sup> , млн. руб.	69,7	209,5
Индекс цен производителей промышленных товаров (декабрь к декабрю предыдущего года), %	104,1	103,1

<sup>1</sup> Данные приведены по кругу крупных и средних предприятий и организаций.

**11.61 Услуги в сфере ремонта и монтажа машин и оборудования**

	2017	2018
Услуги по ремонту металлоизделий, машин и оборудования, тыс. руб.	1952387,6	1898753,9
в том числе:		
услуги по ремонту и техническому обслуживанию руч- ных инструментов с механическим приводом, тыс. руб.	x	x
услуги по ремонту и техническому обслуживанию инструментов и приборов для измерения, испытаний и навигации, тыс. руб.	284886,0	x
услуги по ремонту и техническому обслуживанию судов и лодок, тыс. руб.	226865,0	311506,3
услуги по монтажу промышленных машин и оборудования, тыс. руб.	216393,9	264240,6

## Обеспечение электрической энергией, газом и паром; кондиционирование воздуха

### 11.62 Основные показатели работы организаций по виду экономической деятельности "Обеспечение электрической энергией, газом и паром; кондиционирование воздуха"

	2017	2018
Индекс промышленного производства, в % к предыдущему году	101,8	111,0
Объем отгруженных товаров собственного производства, выполненных работ и услуг собственными силами, млн. руб.	133563,4	153514,3
Среднесписочная численность работников (без внешних совместителей и работников несписочного состава), чел.	38549	38083
Среднемесячная номинальная начисленная заработная плата работников, руб.	36986,7	38904,2
Число высокопроизводительных рабочих мест по видам экономической деятельности, тыс. единиц	26,6	26,9
Сальдированный финансовый результат (прибыль минус убыток) деятельности организаций <sup>1</sup> , млн. руб.	2091,2	2563,1
Рентабельность проданных товаров, продукции (работ, услуг) организаций <sup>1</sup> , %	6,3	6,7
Инвестиции в основной капитал <sup>1</sup> , млн. руб.	36479,9	18434,3
Индекс цен производителей промышленных товаров (декабрь к декабрю предыдущего года), %	103,8	102,6

<sup>1</sup> Данные приведены по кругу крупных и средних предприятий и организаций.

### 11.63 Производство электроэнергии электростанциями (млн. киловатт-часов)

	2017	2018
<b>Все электростанции</b>	37114,9	42341,0
в том числе:		
тепловые	13475,7	12170,7
атомные	x	x
гидроэлектростанции	x	x

### 11.64 Электробаланс области

(млн. киловатт-часов)

	2017	2018
Произведено электроэнергии	37114,9	42341,0
Получено электроэнергии из других областей и государств СНГ	451,2	585,9
Потреблено электроэнергии - всего	18762,9	19615,8
в том числе по организациям с основным видом экономической деятельности:		
добыча полезных ископаемых	327,1	336,9
обрабатывающие производства	3763,1	3865,7
обеспечение электрической энергией, газом и паром; кондиционирование воздуха	2967,6	3293,4
водоснабжение; водоотведение, организация сбора и утилизации отходов, деятельность по ликвидации	628,2	630,1
строительство	151,2	181,5
сельское, лесное хозяйство, охота, рыболовство и рыбоводство	358,6	360,4
торговля оптовая и розничная; ремонт автотранспортных средств и мотоциклов	816,0	827,2
транспортировка и хранение	1251,2	1348,2
деятельность в области информации и связи	157,7	181,2
другие виды экономической деятельности	1885,9	2015,1
населением	3900,3	4008,7
потери в сети общего пользования	2556,1	2567,4
Отпущено электроэнергии в другие области и государства СНГ	18803,2	23311,1

# **Структура потребления электроэнергии** (в % к общему объему потребления электроэнергии)

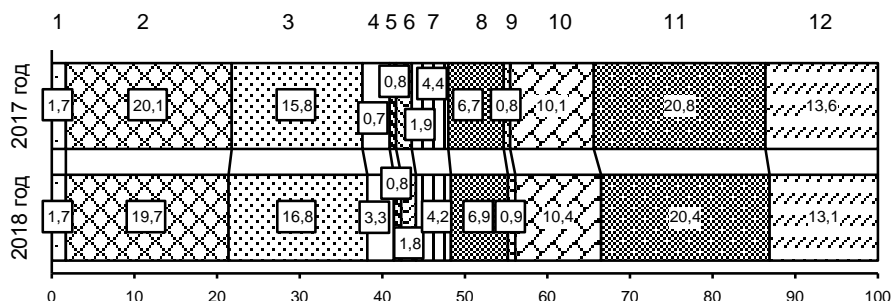

- 1 - добыча полезных ископаемых
- 2 - обрабатывающие производства
- 3 - обеспечение электрической энергией, газом и паром; кондиционирование воздуха
- 4 - водоснабжение; водоотведение, организация сбора и утилизации отходов, деятельность по ликвидации
- 5 - строительство
- 6 - сельское хозяйство, охота и лесное хозяйство
- 7 - торговля оптовая и розничная; ремонт автотранспортных средств и мотоциклов
- 8 - транспортировка и хранение
- 9 - деятельность в области информации и связи
- 10 - другие виды экономической деятельности
- 11 - населением
- 12 - потери в сети общего пользования

### 11.65 Мощность электростанций

(на конец года; тыс. киловатт)

	2017	2018
<b>Все электростанции</b>	6324,0	7325,4
в том числе:		
тепловые	3112,5	3001,5
атомные	3000,0	4000,0
гидроэлектростанции	211,5	211,5

### 11.66 Отдельные технико-экономические показатели работы электроэнергетики

	2017	2018
Удельный вес производства электроэнергии тепловыми электростанциями в общей выработке электроэнергии, %	36,3	28,7
Удельный расход условного топлива на одну отпущенную тысячу килоВатт-часов электроэнергии на электростанциях, работающих на котельно-печном топливе, кг	380,7	381,2



**Водоснабжение; водоотведение, организация сбора и  
утилизации отходов, деятельность по ликвидации  
загрязнений**

**11.67 Основные показатели работы  
организаций по виду экономической деятельности  
"Водоснабжение; водоотведение, организация сбора и утилизации  
отходов, деятельность по ликвидации загрязнений"**

	2017	2018
Индекс промышленного производства, в % к предыдущему году	110,1	122,4
Объем отгруженных товаров собственного производства, выполненных работ и услуг собственными силами, млн. руб.	25735,7	39490,3
Среднесписочная численность работников (без внешних совместителей и работников несписочного состава), чел.	19562	18641
Среднемесячная номинальная начисленная заработная плата работников, руб.	21409,2	24135,4
Число высокопроизводительных рабочих мест по видам экономической деятельности, тыс. единиц	4,6	4,8
Сальдированный финансовый результат (прибыль минус убыток) деятельности организаций <sup>1</sup> , млн. руб.	-690,5	-5524,1
Рентабельность проданных товаров, продукции (работ, услуг) организаций <sup>1</sup> , %	2,5	1,4
Инвестиции в основной капитал <sup>1</sup> , млн. руб.	5484,9	8002,6
Индекс цен производителей промышленных товаров (декабрь к декабрю предыдущего года), %	102,5	102,4

<sup>1</sup> Данные приведены по кругу крупных и средних предприятий и организаций.



## СЕЛЬСКОЕ ХОЗЯЙСТВО

*Основные показатели сельского хозяйства*

*Материально-техническая база  
сельского хозяйства*

*Растениеводство*

*Животноводство*

*Продовольственные ресурсы и их использование*

**Основные показатели сельского хозяйства**

12.1	Продукция сельского хозяйства по категориям хозяйств	398
12.2	Индексы производства продукции сельского хозяйства по категориям хозяйств	399
12.3	Производство основных видов сельскохозяйственной продукции по категориям хозяйств	401
12.4	Структура производства основных видов сельскохозяйственной продукции по категориям хозяйств	402
12.5	Реализация сельскохозяйственной продукции хозяйствами всех категорий	405
12.6	Продажа основных продуктов сельскохозяйственными организациями по различным каналам реализации	407

**Материально-техническая база  
сельского хозяйства**

12.7	Основные фонды крупных и средних коммерческих сельскохозяйственных организаций	409
12.8	Обновление и выбытие основных фондов в крупных и средних коммерческих сельскохозяйственных организациях	410
12.9	Наличие основных видов сельскохозяйственной техники в сельскохозяйственных организациях	411
12.10	Приобретение сельскохозяйственными организациями сельскохозяйственной техники	411
12.11	Внесение минеральных удобрений под посевы в сельскохозяйственных организациях	412
12.12	Внесение органических удобрений под посевы в сельскохозяйственных организациях	412

**Растениеводство**

12.13	Посевные площади сельскохозяйственных культур	413
12.14	Распределение посевных площадей сельскохозяйственных культур по категориям хозяйств	415
12.15	Валовой сбор продукции растениеводства	418
12.16	Урожайность сельскохозяйственных культур по категориям хозяйств	420

12.17	Площадь плодово-ягодных культур и виноградных насаждений	424
12.18	Валовой сбор, урожайность плодов, ягод и винограда	424
12.19	Площадь плодово-ягодных культур и виноградных насаждений, валовой сбор плодов, ягод и винограда по категориям хозяйств в 2018 году	425
<b>Животноводство</b>		
12.20	Поголовье скота	426
12.21	Поголовье скота по категориям хозяйств на 1 января 2019 года	426
12.22	Удельный вес поголовья скота, содержащегося в личных подсобных хозяйствах, в общем поголовье скота	427
12.23	Поголовье птицы	427
12.24	Производство скота и птицы по видам (на убой в живом весе) по категориям хозяйств	428
12.25	Производство основных продуктов животноводства	429
12.26	Производство продукции животноводства в расчете на душу населения	429
12.27	Продуктивность скота и птицы	430
12.28	Расход кормов в животноводстве	431
<b>Продовольственные ресурсы и их использование</b>		
12.29	Ресурсы и использование мяса и мясопродуктов	432
12.30	Ресурсы и использование молока и молочных продуктов	432
12.31	Ресурсы и использование яиц и яйцепродуктов	433
12.32	Ресурсы и использование зерна (без продуктов переработки)	433
12.33	Ресурсы и использование овощей и продовольственных бахчевых культур	434
12.34	Ресурсы и использование картофеля	434
12.35	Ресурсы и использование фруктов и ягод	435

В разделе содержится информация о структурных изменениях в производстве сельскохозяйственной продукции, развитии индивидуального частного сектора на селе, состоянии растениеводства и животноводства, производственных ресурсах и их использовании и др.

Сведения приведены с учетом итогов ВСХП-2016 года.

**В хозяйства всех категорий** включены сельскохозяйственные организации, крестьянские (фермерские) хозяйства, индивидуальные предприниматели и хозяйства населения.

В категорию **сельскохозяйственные организации** входят:

**крупные и средние организации** – хозяйственные товарищества и общества, производственные сельскохозяйственные кооперативы, государственные и муниципальные унитарные предприятия, а также сельскохозяйственные территориально-обособленные подразделения несельскохозяйственных организаций;

**малые предприятия** – хозяйственные товарищества и общества, производственные сельскохозяйственные кооперативы;

**подсобные хозяйства** несельскохозяйственных организаций.

**Крестьянское (фермерское) хозяйство** – объединение граждан, связанных родством и (или) свойством, имеющих в общей собственности имущество и совместно осуществляющих предпринимательскую производственную и иную хозяйственную деятельность (производство, переработку, хранение, транспортировку и реализацию сельскохозяйственной продукции), основанную на их личном участии.

**Индивидуальный предприниматель** - гражданин (физическое лицо), занимающийся предпринимательской деятельностью без образования юридического лица с момента его государственной регистрации в соответствии с Гражданским кодексом Российской Федерации и заявивший в Свидетельстве о государственной регистрации виды деятельности, отнесенные согласно Общероссийскому классификатору видов экономической деятельности (ОКВЭД) к сельскому хозяйству.

К **хозяйствам населения** относятся личные подсобные хозяйства, другие индивидуальные хозяйства граждан в сельских и городских поселениях и садоводческие, огороднические, животноводческие, дачные некоммерческие объединения граждан.

**Личное подсобное хозяйство** – форма непредпринимательской деятельности по производству и переработке сельскохозяйственной продукции, осуществляемой личным трудом гражданина и членов его семьи в целях удовлетворения личных потребностей на земельном участке, предоставленном или приобретенном для ведения личного подсобного хозяйства. Землепользование хозяйств может состоять из приусадебных и полевых участков (статьи 2, 4 Федерального закона от 7 июля 2003 г. № 112-ФЗ "О личном подсобном хозяйстве", статья 8 Федерального Закона от 30 декабря 2008г. № 302-ФЗ «О внесении изменений в статью 8 ФЗ «О личном подсобном хозяйстве»).

**К другим индивидуальным хозяйствам граждан** относятся:

- граждане, имеющие земельные участки для индивидуального жилищного строительства, занимающиеся сельскохозяйственным производством;
- граждане, имеющие земельные участки (садовые, огородные, дачные и другие), не входящие в некоммерческие объединения граждан;
- граждане, не имеющие земли, но имеющие сельскохозяйственных животных.

**Садоводческое, огородническое или дачное некоммерческое объединение граждан** (садоводческое, огородническое или дачное некоммерческое товарищество, садоводческий, огороднический или дачный потребительский кооператив, садоводческое, огородническое или дачное некоммерческое партнерство) - некоммерческая организация, учрежденная гражданами на добровольных началах для содействия ее членам в решении общих социально-хозяйственных задач ведения садоводства, огородничества и дачного хозяйства (статья 1 Федерального закона от 15 апреля 1998 г. № 66-ФЗ "О садоводческих, огороднических и дачных некоммерческих объединениях граждан").

**Животноводческое объединение** – некоммерческая организация, созданная гражданами с целью выпаса скота, сенокосения на время содержания скота или для совместного выращивания скота.

**Продукция сельского хозяйства** представляет собой сумму данных об объеме продукции растениеводства и животноводства всех сельхозпроизводителей, включая хозяйства индивидуального сектора (население, крестьянские (фермерские) хозяйства, индивидуальные предприниматели), в стоимостной оценке по фактическим ценам данного года, являющимися средневзвешенными ценами на товарную и нетоварную части произведенной продукции за календарный год.

**В продукцию сельского хозяйства** включается стоимость сырых продуктов, полученных от урожая данного года, в результате выращивания и хозяйственного использования сельскохозяйственных животных, а также стоимость выращивания молодых многолетних насаждений и изменение стоимости незавершенного производства продукции растениеводства от начала к концу года.

Для исчисления **индекса физического объема** продукции сельского хозяйства используется показатель ее объема в сопоставимых ценах. Индекс физического объема продукции сельского хозяйства – относительный показатель, характеризующий изменение массы произведенных продуктов растениеводства и животноводства в сравниваемых периодах.

**Энергетические мощности сельского хозяйства** представляют собой суммарную мощность всех источников энергии, которые обслуживают производственный процесс: механические, электрические двигатели, электроустановки, живая тяговая сила.

**Сельскохозяйственные угодья** – земельные участки, систематически используемые для получения сельскохозяйственной продукции. Сельскохозяйственные угодья находятся в собственности, аренде, постоянном или временном пользовании сельскохозяйственных организаций, крестьянских (фермерских) хозяйств и хозяйств населения.

**Валовой сбор** сельскохозяйственных культур в сельскохозяйственных организациях, крестьянских (фермерских) хозяйствах определяется по данным форм федерального государственного статистического наблюдения путем прямого подсчета собранной в этих хозяйствах продукции, как с основных, так и с повторных и междурядных посевов. По хозяйствам населения - на основе сведений о размерах посевных площадей в этих хозяйствах и данных о средней урожайности с 1 га посева по материалам выборочного обследования домашних хозяйств населения.

В соответствии с указаниями Росстата № 12-12-3/6061-ТО от 12.11.2015 года (пункт 7) статистическая информация о валовых сборах и урожайности масличных культур публикуется в весе после доработки.

**Поголовье скота** устанавливается на основе данных статистического наблюдения, включая поголовье всех возрастных групп соответствующего вида скота.

**Производство мяса** (в убойном весе) включает мясо всех видов скота и птицы, жир-сырец, пищевые субпродукты. Данные приведены как по промышленному, так и внутрихозяйственному забою скота и птицы.



**Производство молока** характеризуется фактически надоемным коровым и козьим молоком, независимо от того, было ли оно реализовано или потреблено в хозяйстве на выпойку телят и поросят. Молоко, высосанное телятами при подсосном их содержании, в продукцию не включается и не учитывается при определении средних удоев от одной коровы.

**Производство шерсти** включает всю фактически настриженную овечью, козью шерсть и козий пух, независимо от того, была ли она реализована или использована на внутрихозяйственные нужды. Шерсть, полученная с овчины при промышленной переработке их на кожу, в продукцию не включается. Вес шерсти показывается физический, полученный непосредственно после стрижки овец, т.е. вес невымытой шерсти.

**Производство яиц** включает их сбор за год от всех видов домашней птицы, включая яйца, пошедшие на воспроизводство птицы (инкубация и др.).

**Средний годовой надой молока на одну корову** приводится в расчете на поголовье коров на начало года, независимо от того, доила ли корова в данный период. В сельскохозяйственных предприятиях при определении удоя молока от одной коровы из общего поголовья коров, имеющих в хозяйстве, исключаются коровы, находящиеся на откорме, коровы мясного стада, а также коровы, выделенные для группового подсосного содержания телят, если дойка этих коров не производилась.

**В объем реализации** включается продажа продукции сельскохозяйственными предприятиями по всем каналам: в порядке организованных государством закупок, на рынке, биржах, аукционах, через собственную торговую сеть и предприятия общественного питания, по бартеру и др.

**Закупки** сельскохозяйственных продуктов – форма организованного приобретения государством сельскохозяйственной продукции, сырья и продовольствия у товаропроизводителей (поставщиков) для последующей переработки или реализации потребителю (покупателю) на договорных условиях.

**Информация о ресурсах и использовании сельскохозяйственных продуктов** формируется на базе данных форм федерального государственного статистического наблюдения предприятий и организаций перерабатывающей промышленности, сельского хозяйства, торговли, домашних хозяйств населения, данных таможенной статистики и других, характеризующих источники образования продовольственных ресурсов и направления их использования за календарный год.

Строка «Всего по области» формируется с учетом сведений по муниципальным районам и городским округам.

## Основные показатели сельского хозяйства

### 12.1 Продукция сельского хозяйства по категориям хозяйств (в структуре ОКВЭД; в фактически действовавших ценах; млн. руб.)

	2014	2015	2016	2017	2018
--	------	------	------	------	------

#### Хозяйства всех категорий<sup>1</sup>

Продукция сельского хозяйства	172459,2	219008,1	252776,8	254430,9	255128,6
в том числе:					
растениеводство	110907,4	146580,8	175776,8	177331,0	184276,7
животноводство	61551,8	72427,2	77000,0	77099,9	70852,0

#### Сельскохозяйственные организации<sup>1</sup>

Продукция сельского хозяйства	80328,4	106848,2	127370,4	123860,7	121441,8
в том числе:					
растениеводство	62417,5	85482,8	102465,4	99026,0	98760,3
животноводство	17910,9	21365,3	24905,0	24834,7	22681,5

#### Хозяйства населения<sup>1</sup>

Продукция сельского хозяйства	64692,9	73437,4	78616,8	79549,2	75243,8
в том числе:					
растениеводство	24077,1	26083,0	30208,3	31384,2	32066,7
животноводство	40615,8	47354,4	48408,5	48165,0	43177,2

#### Крестьянские (фермерские) хозяйства<sup>1,2</sup>

Продукция сельского хозяйства	27437,9	38722,5	46789,6	51021,0	58443,0
в том числе:					
растениеводство	24412,8	35015,0	43103,1	46920,7	53449,7
животноводство	3025,1	3707,5	3686,5	4100,2	4993,3

<sup>1</sup> Расхождение за счет округления данных.

<sup>2</sup> Здесь и далее во всех таблицах, включая индивидуальных предпринимателей.

## 12.2 Индексы производства продукции сельского хозяйства по категориям хозяйств

(в структуре ОКВЭД; в сопоставимых ценах; в процентах к предыдущему году)

	2014	2015	2016	2017	2018
--	------	------	------	------	------

### Хозяйства всех категорий

Продукция сельского хозяйства	110,9	102,7	115,8	107,6	91,4
в том числе:					
растениеводство	116,1	103,1	121,9	109,6	89,0
животноводство	101,9	101,8	103,6	103,0	96,9

### Сельскохозяйственные организации

Продукция сельского хозяйства	118,7	102,2	121,7	107,1	84,7
в том числе:					
растениеводство	121,5	101,2	124,4	105,7	82,5
животноводство	108,9	105,9	110,9	112,8	93,5

### Хозяйства населения

Продукция сельского хозяйства	100,9	101,0	101,5	99,7	101,6
в том числе:					
растениеводство	103,6	103,3	102,4	103,2	109,4
животноводство	99,2	99,6	101,0	97,6	96,5

### Крестьянские (фермерские) хозяйства

Продукция сельского хозяйства	114,5	107,9	126,9	122,1	91,7
в том числе:					
растениеводство	116,2	107,9	130,3	123,4	89,1
животноводство	100,3	107,8	94,4	107,0	121,4

**Структура продукции сельского хозяйства  
по категориям хозяйств**  
(в процентах к итогу)



**12.3 Производство основных видов сельскохозяйственной  
продукции по категориям хозяйств**  
(тыс. тонн, яйца – млн. штук)

	2014	2015	2016	2017	2018
<b>Сельскохозяйственные организации</b>					
Зерно (в весе после доработки)	6660,8	6718,7	7981,9	8962,0	7056,7
Семена подсолнечника (в весе после доработки)	558,6	612,3	892,2	924,1	842,3
Сахарная свекла (фабричная)	408,3	439,1	729,1	589,9	443,0
Картофель	89,3	89,4	82,0	96,5	104,6
Овощи (открытого и закрытого грунта)	115,9	105,8	95,4	96,2	80,6
Мясо (в убойном весе)	108,7	109,6	132,4	138,6	143,9
Молоко	105,7	108,2	111,9	114,9	126,0
Яйца	1085,5	1056,8	1260,2	1390,1	1197,7
Шерсть (в физическом весе)	0,3	0,2	0,2	0,2	0,2
<b>Хозяйства населения</b>					
Зерно (в весе после доработки)	90,6	99,8	109,5	127,7	96,9
Семена подсолнечника (в весе после доработки)	5,5	6,0	7,1	6,5	5,2
Сахарная свекла (фабричная)	-	-	-	-	-
Картофель	141,0	133,3	128,9	126,0	169,3
Овощи (открытого и закрытого грунта)	307,8	324,5	333,5	347,9	343,3
Мясо (в убойном весе)	117,7	109,6	112,2	114,6	106,5
Молоко	908,9	913,0	916,8	908,1	889,6
Яйца	739,1	758,5	756,5	691,1	655,2
Шерсть (в физическом весе)	1,8	2,0	2,0	2,0	1,9
<b>Крестьянские (фермерские) хозяйства</b>					
Зерно (в весе после доработки)	2639,6	2859,0	3565,1	4369,9	3758,0
Семена подсолнечника (в весе после доработки)	167,3	207,9	361,9	499,0	493,6
Сахарная свекла (фабричная)	139,9	151,3	271,9	271,0	244,2
Картофель	44,1	48,3	55,0	87,0	65,0
Овощи (открытого и закрытого грунта)	176,6	190,0	153,1	153,2	97,8
Мясо (в убойном весе)	12,6	14,8	15,6	15,6	19,4
Молоко	65,2	59,4	60,6	68,1	80,4
Яйца	5,2	4,9	5,2	4,5	4,2
Шерсть (в физическом весе)	1,2	1,2	1,0	1,0	1,1

**12.4 Структура производства основных видов  
сельскохозяйственной продукции по категориям хозяйств**  
(в процентах от хозяйств всех категорий)

	2014	2015	2016	2017	2018
<b>Сельскохозяйственные организации</b>					
Зерно (в весе после доработки)	70,9	69,4	68,5	66,6	64,7
Семена подсолнечника (в весе после доработки)	76,4	74,1	70,7	64,6	62,8
Сахарная свекла (фабричная)	74,5	74,4	72,8	68,5	64,5
Картофель	32,5	33,0	30,9	31,2	30,9
Овощи (открытого и закрытого грунта)	19,3	17,1	16,4	16,1	15,5
Мясо (в убойном весе)	45,5	46,8	50,9	51,6	53,3
Молоко	9,8	10,0	10,3	10,5	11,5
Яйца	59,3	58,1	62,3	66,6	64,5
Шерсть (в физическом весе)	8,9	6,6	6,1	6,7	6,6
<b>Хозяйства населения</b>					
Зерно (в весе после доработки)	1,0	1,0	0,9	0,9	0,9
Семена подсолнечника (в весе после доработки)	0,7	0,7	0,6	0,5	0,4
Сахарная свекла (фабричная)	-	-	-	-	-
Картофель	51,4	49,2	48,5	40,7	50,0
Овощи (открытого и закрытого грунта)	51,3	52,3	57,3	58,2	65,8
Мясо (в убойном весе)	49,3	46,9	43,1	42,6	39,5
Молоко	84,2	84,5	84,2	83,2	81,2
Яйца	40,4	41,7	37,4	33,1	35,3
Шерсть (в физическом весе)	55,5	58,7	62,3	62,1	59,0
<b>Крестьянские (фермерские) хозяйства</b>					
Зерно (в весе после доработки)	28,1	29,5	30,6	32,5	34,4
Семена подсолнечника (в весе после доработки)	22,9	25,2	28,7	34,9	36,8
Сахарная свекла (фабричная)	25,5	25,6	27,2	31,5	35,5
Картофель	16,1	17,8	20,7	28,1	19,2
Овощи (открытого и закрытого грунта)	29,4	30,6	26,3	25,7	18,7
Мясо (в убойном весе)	5,3	6,3	6,0	5,8	7,2
Молоко	6,0	5,5	5,6	6,2	7,3
Яйца	0,3	0,3	0,3	0,2	0,2
Шерсть (в физическом весе)	35,5	34,7	31,7	31,3	34,5

**Структура производства основных видов  
сельскохозяйственной продукции**  
(в хозяйствах всех категорий; в процентах к итогу)

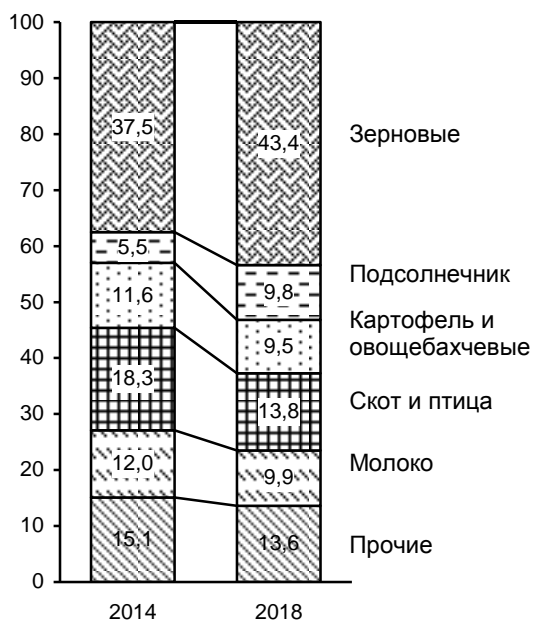

### Структура сельскохозяйственных организаций в 2018 году

(в процентах от всех сельхозорганизаций,  
осуществляющих сельскохозяйственную деятельность)

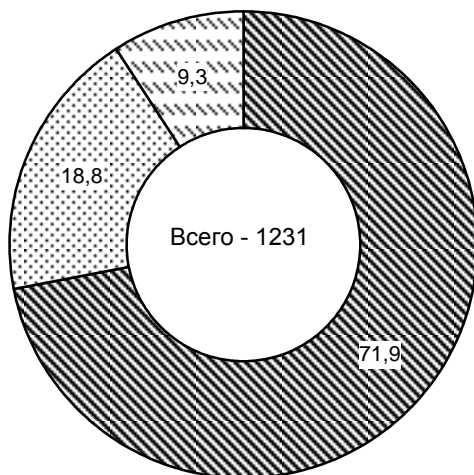

■ малые сельхозпредприятия

■ крупные и средние сельхозпредприятия

□ подсобные хозяйства при несельскохозяйственных организациях, прочие хозяйства и сельхозорганизации с неопределенным типом предприятия



**12.5 Реализация сельскохозяйственной продукции  
хозяйствами всех категорий**  
(тыс. тонн, яйца – млн. штук)

	2014	2015	2016	2017	2018
--	------	------	------	------	------

**Хозяйства всех категорий**

Зерно злаковых и бобовых культур – всего	7530,4	8226,3	9195,3	11637,6	10661,0
Семена подсолнечника	681,4	687,7	931,1	1120,1	1178,6
Картофель	155,5	108,6	130,0	150,6	143,9
Овощи-всего	311,9	323,8	286,0	280,6	208,6
Скот и птица (в живом весе)	223,4	232,7	255,2	267,1	285,3
Молоко и молочные продукты (в пересчете на молоко)	346,3	346,4	400,4	417,2	392,5
Яйца пищевые	1102,7	1074,0	1197,0	1250,6	1211,3

**Сельскохозяйственные организации**

Зерно злаковых и бобовых культур – всего	5517,5	5698,2	6363,8	7967,0	6960,6
Семена подсолнечника	539,1	508,0	645,7	715,5	799,6
Картофель	71,8	61,9	79,5	70,9	80,4
Овощи-всего	102,5	83,3	80,2	79,9	76,7
Скот и птица (в живом весе)	144,9	150,7	168,5	180,0	195,4
Молоко и молочные продукты (в пересчете на молоко)	98,9	100,0	103,4	108,5	121,6
Яйца пищевые	1013,2	980,8	1102,2	1139,6	1109,4

**Хозяйства населения**

Зерно злаковых и бобовых культур – всего	43,9	48,2	54,0	66,6	56,1
Семена подсолнечника	1,4	1,4	1,4	1,4	1,7
Картофель	4,2	4,0	4,2	4,2	5,1
Овощи-всего	50,5	50,9	55,4	56,0	52,1
Скот и птица (в живом весе)	60,6	56,6	61,8	62,6	58,9
Молоко и молочные продукты (в пересчете на молоко)	205,9	208,4	259,2	263,7	216,5
Яйца пищевые	87,0	89,5	90,1	106,8	97,8

	2014	2015	2016	2017	2018
--	------	------	------	------	------

**Крестьянские (фермерские) хозяйства**

Зерно злаковых и бобовых культур – всего	1969,0	2479,9	2777,4	3604,0	3644,3
Семена подсолнечника	140,9	178,3	284,0	403,1	377,4
Картофель	39,4	42,7	46,4	75,5	58,3
Овощи-всего	158,9	189,6	150,4	144,8	79,8
Скот и птица (в живом весе)	17,9	23,5	24,9	24,6	31,0
Молоко и молочные продукты (в пересчете на молоко)	41,6	38,0	37,8	45,0	54,4
Яйца пищевые	2,5	3,7	4,7	4,1	4,0

**12.6 Продажа основных продуктов  
сельскохозяйственными организациями  
по различным каналам реализации<sup>1</sup>**

	2014		2015		2016	
	организа- циям, осущест- вляющим закупки для госу- дарст- венных нужд	по рыноч- ным каналам	организа- циям, осущест- вляющим закупки для госу- дарст- венных нужд	по рыноч- ным каналам	организа- циям, осущест- вляющим закупки для госу- дарст- венных нужд	по рыноч- ным каналам

Тыс. тонн

Зерно злаковых и бобовых культур	107,3	3161,5	67,5	3016,7	2,0	3506,7
в том числе пшеница	82,5	2553,0	55,8	2431,2	1,4	2821,1
Сахарная свекла (фабричная)	-	277,4	-	252,5	-	252,3
Семена маслич-ных культур	29,1	404,2	15,6	331,8	0,2	484,3
Картофель	1,9	46,1	1,7	36,7	-	52,9
Овощи-всего	11,5	50,8	4,4	48,0	-	45,1
Скот и птица (в живом весе)	10,2	128,6	0,0	145,4	0,0	162,8
Молоко и молоч-ные продукты	5,0	72,8	4,4	74,7	0,4	81,3

в процентах от общего объема реализации

Зерно злаковых и бобовых культур	3,3	96,7	2,2	97,8	0,1	99,9
в том числе пшеница	3,1	96,9	2,2	97,8	0,0	100,0
Сахарная свекла (фабричная)	-	100,0	-	100,0	-	100,0
Семена маслич-ных культур	6,7	93,3	4,5	95,5	0,0	100,0
Картофель	3,9	96,1	4,5	95,5	-	100,0
Овощи-всего	18,5	81,5	8,4	91,6	-	100,0
Скот и птица (в живом весе)	7,3	92,7	0,1	99,9	0,1	99,9
Молоко и молоч-ные продукты	6,4	93,6	5,6	94,4	0,4	99,6

	2017		2018	
	организациям, осуществляю- щим закупки для государ- ственных нужд	по рыночным каналам	организациям, осуществляю- щим закупки для государ- ственных нужд	по рыночным каналам

## Тыс. тонн

Зерно злаковых и бобовых культур	83,0	4168,8	67,0	3933,2
в том числе пшеница	77,0	3418,3	58,4	3379,6
Сахарная свекла (фабричная)	-	295,1	-	307,5
Семена масличных культур	6,2	435,5	8,3	534,0
Картофель	-	52,1	2,1	59,6
Овощи-всего	-	39,5	0,8	40,8
Скот и птица (в живом весе)	5,7	163,7	0,0	175,7
Молоко и молочные продукты	0,1	83,2	0,5	97,5

## в процентах от общего объема реализации

Зерно злаковых и бобовых культур	2,0	98,0	1,7	98,3
в том числе пшеница	2,2	97,8	1,7	98,3
Сахарная свекла (фабричная)	-	100,0	-	100,0
Семена масличных культур	1,4	98,6	1,5	98,5
Картофель	-	100,0	3,4	96,6
Овощи-всего	-	100,0	2,0	98,0
Скот и птица (в живом весе)	3,4	96,6	0,0	100,0
Молоко и молочные продукты	0,1	99,9	0,6	99,4

<sup>1</sup> Данные по крупным и средним сельхозорганизациям.

**12.7 Основные фонды крупных и средних коммерческих сельскохозяйственных организаций<sup>1</sup>**  
(на конец года; млн. рублей)

	2014	2015	2016	2017 <sup>2</sup>	2018
--	------	------	------	-------------------	------

(наличие на конец года по полной учетной стоимости)

в том числе по видам:

в том числе по видам:	61567,2	64929,1	74792,4	83534,1	101992,5
здания	17422,9	18810,6	22411,1	22051,5	29868,3
сооружения	7277,7	7384,8	8960,8	9711,4	12282,8
машины и оборудование	30324,2	31218,8	36377,7	43209,0	50087,6 <sup>3</sup>
транспортные средства	3816,8	4394,9	4465,1	5378,1	6662,7
производственный и хозяйственный инвентарь	331,7	331,5	276,0	383,6	-
рабочий и продуктивный скот	1826,2	1964,8	2041,3	2239,5	2507,5
многолетние насаждения	512,0	771,2	206,2	507,4	521,5
другие виды	55,7	52,5	54,2	53,6	57,8

<sup>1</sup> Видовая структура основных фондов приведена по основным фондам крупным и средних коммерческих организаций с основным видом экономической деятельности «Сельское хозяйство, охота и предоставление услуг в этих областях».

<sup>2</sup> С 2017 года видовая структура основных фондов приведена по основным фондам крупных и средних коммерческих организаций с основным видом экономической деятельности «Растениеводство и животноводство, охота и предоставление услуг в этих областях».

<sup>3</sup> С 2018 года машины и оборудования, включая хозяйственный инвентарь.

**12.8 Обновление и выбытие основных фондов  
в крупных и средних  
коммерческих сельскохозяйственных организациях**  
(млн. рублей)

	2014	2015	2016	2017	2018
<b>Поступило основных фондов</b>	6005,1	10644,4	15794,5	10336,7	12237,6
в том числе:					
поступило новых основных средств	5775,8	9135,6	13347,1	8596,9	11707,1
Коэффициент обновления (в % от общей стоимости на конец года)	9,4	14,1	17,9	10,1	11,5
<b>Выбыло основных фондов</b>	1980,4	2114,7	3939,9	2307,8	3244,9
в том числе:					
ликвидировано	983,6	1059,5	1615,8	1440,6	2415,9
Коэффициент ликвидации (в % от общей стоимости на начало года)	1,7	1,9	2,6	1,9	2,6
Износ основных фондов в течение года	4518,6	4516,4	5014,5	5814,1	7646,7
Степень износа (на конец года),%	42,2	42,7	42,0	44,8	43,5

**12.9 Наличие основных видов  
сельскохозяйственной техники  
в сельскохозяйственных организациях  
(штук)**

	2014	2015	2016	2017	2018
Тракторы	13970	13070	12952	12599	12351
Комбайны					
зерноуборочные	4828	4574	4531	4623	4597
кукурузоуборочные	103	79	87	72	68
кормоуборочные	339	282	251	243	221
картофелеуборочные	46	59	63	50	54
Свеклоуборочные машины	55	54	65	63	41

**12.10 Приобретение сельскохозяйственными  
организациями сельскохозяйственной техники  
(штук)**

	2014	2015	2016	2017	2018
Тракторы	297	390	439	604	416
Комбайны					
зерноуборочные	257	221	291	461	227
кукурузоуборочные	-	1	2	-	x
кормоуборочные	11	4	4	12	x
картофелеуборочные	3	3	x	-	x
Свеклоуборочные машины	2	2	x	x	x

**12.11 Внесение минеральных удобрений  
под посевы в сельскохозяйственных организациях<sup>1</sup>**  
(под урожай текущего года)

	2014	2015	2016	2017	2018
Внесено минеральных удобрений (в пересчете на 100% питательных веществ) – всего, тыс. т	142,8	149,5	189,9	200,8	210,5
на гектар посева, кг	57	59	75	80	84
в том числе внесено на 1 га посева под:					
зерновые культуры (без кукурузы)	69	71	80	93	98
подсолнечник	32	34	42	47	40
овоще-бахчевые культуры	142	197	198	214	247
картофель	379	393	371	404	433
кормовые культуры	8	9	13	13	12
Удельный вес удобренной площади минеральными удобрениями во всей посевной площади, %	70	71	74	80	82

**12.12 Внесение органических удобрений  
под посевы в сельскохозяйственных организациях<sup>1</sup>**  
(под урожай текущего года)

	2014	2015	2016	2017	2018
Внесено органических удобрений – всего, млн. т	0,6	0,9	1,0	1,3	1,3
на гектар посева, т	0,3	0,3	0,4	0,5	0,5
в том числе внесено на 1 га посева под:					
зерновые культуры (без кукурузы)	0,2	0,3	0,4	0,4	0,4
подсолнечник	0,4	0,5	0,6	0,8	0,7
овоще-бахчевые культуры	0,0	0,0	0,7	0,6	x
картофель	-	-	1,1	1,0	1,2
кормовые культуры	0,4	0,3	0,6	0,6	0,8
Удельный вес удобренной площади органическими удобрениями во всей посевной площади, %	5	6	7	7	8

<sup>1</sup> Данные по крупным, средним и малым сельхозорганизациям без микропредприятий и без подсобных хозяйств несельскохозяйственных организаций и обслуживающих сельхозорганизаций.



## Растениеводство

### 12.13 Посевные площади сельскохозяйственных культур

(в хозяйствах всех категорий; тыс. гектаров)

	2014	2015	2016	2017	2018
<b>Вся посевная площадь</b>	4361,7	4462,1	4528,7	4538,1	4641,0
Посевная площадь всех зерновых культур	3225,0	3319,8	3297,2	3380,2	3499,5
в том числе:					
озимые	2214,7	2343,8	2368,3	2501,9	2655,4
из них:					
пшеница	2154,0	2292,0	2318,1	2454,8	2614,2
рожь	7,8	4,9	4,6	3,3	1,5
ячмень	34,8	34,6	38,1	33,5	33,5
яровые	1010,2	976,0	928,9	878,3	941,0
из них:					
пшеница	11,2	15,1	18,6	14,1	11,5
кукуруза на зерно	251,6	232,7	221,3	236,4	189,0
ячмень	443,4	419,4	406,4	376,6	354,0
овес	18,1	17,2	13,9	11,6	11,7
просо	97,4	139,8	102,7	52,5	37,7
гречиха	3,9	2,2	2,2	3,1	1,8
рис	14,3	15,0	13,7	15,5	14,2
зернобобовые	111,8	82,9	112,0	136,5	216,1
Технические культуры	835,1	854,1	950,3	904,3	901,2
в том числе:					
масличные культуры	814,7	817,3	919,5	880,7	875,8
из них:					
подсолнечник	525,1	532,8	594,7	714,9	713,6
соя	9,6	12,3	9,5	6,5	3,6

	2014	2015	2016	2017	2018
Картофель и овоще-бахчевые культуры	59,3	59,1	52,6	50,0	48,2
в том числе:					
картофель	20,5	19,7	17,2	16,9	16,7
овощи (открытый грунт, включая закрытый грунт по населению)	28,7	29,1	27,3	26,2	25,2
Кормовые культуры	242,3	229,1	228,6	203,7	192,2
в том числе:					
многолетние травы (укосная площадь посева прошлых лет и беспокровные посевы текущего года)	140,3	133,0	137,2	126,0	116,2
однолетние травы (включая посевы озимых на зеленый корм)	68,5	64,2	63,6	52,6	50,2
кукуруза на силос и зеленый корм (молочно-восковая и до молочно-восковой спелости)	30,5	28,6	24,6	22,4	23,2
кормовые корнеплоды и кормовые бахчи	2,1	2,1	2,0	1,5	1,5
Площадь чистых паров	1268,7	1180,7	1130,2	1157,1	1162,1

**12.14 Распределение посевных площадей  
сельскохозяйственных культур по категориям хозяйств**

	Вся посевная площадь	в том числе:			
		зерновых культур	технических	картофеля и овоще- бахчевых культур	кормовых культур

**Тыс. гектаров**

**Сельскохозяйственные организации**

2014	2956,6	2176,4	608,6	8,7	162,9
2015	2986,0	2213,1	618,0	8,8	146,2
2016	2983,5	2173,5	666,7	7,9	135,4
2017	2936,0	2195,7	615,0	6,8	118,5
2018	2932,2	2208,5	604,9	6,5	112,3

**Хозяйства населения**

2014	84,7	26,8	3,9	36,0	18,0
2015	85,0	26,7	3,7	34,4	18,2
2016	84,4	29,6	3,5	32,6	18,6
2017	84,3	30,3	3,5	31,8	18,6
2018	84,1	30,5	3,5	32,0	18,2

**Крестьянские (фермерские) хозяйства**

2014	1320,3	1021,8	222,6	14,6	61,4
2015	1391,1	1078,0	232,5	15,9	64,7
2016	1460,8	1094,0	280,1	12,1	74,5
2017	1517,9	1154,1	285,8	11,3	66,6
2018	1624,8	1260,5	292,8	9,7	61,8

	Вся посевная площадь	в том числе:			
		зерновых культур	технических	картофеля и овоще- бахчевых культур	кормовых культур

**в процентах от посевной площади  
в хозяйствах всех категорий**

**Сельскохозяйственные организации**

2014	67,8	67,5	72,9	14,7	67,2
2015	66,9	66,7	72,4	14,9	63,8
2016	65,9	65,9	70,2	15,0	59,3
2017	64,7	65,0	68,0	13,7	58,2
2018	63,2	63,1	67,1	13,6	58,4

**Хозяйства населения**

2014	1,9	0,8	0,5	60,8	7,4
2015	1,9	0,9	0,4	58,2	7,9
2016	1,9	0,9	0,4	61,9	8,1
2017	1,9	0,9	0,4	63,7	9,1
2018	1,8	0,9	0,4	66,3	9,4

**Крестьянские (фермерские) хозяйства**

2014	30,3	31,7	26,7	24,5	25,3
2015	31,2	32,5	27,2	26,9	28,3
2016	32,3	33,2	29,5	23,1	32,6
2017	33,4	34,1	31,6	22,6	32,7
2018	35,0	36,0	32,5	20,1	32,2

# **Структура посевных площадей сельскохозяйственных культур**

(в хозяйствах всех категорий; в процентах)

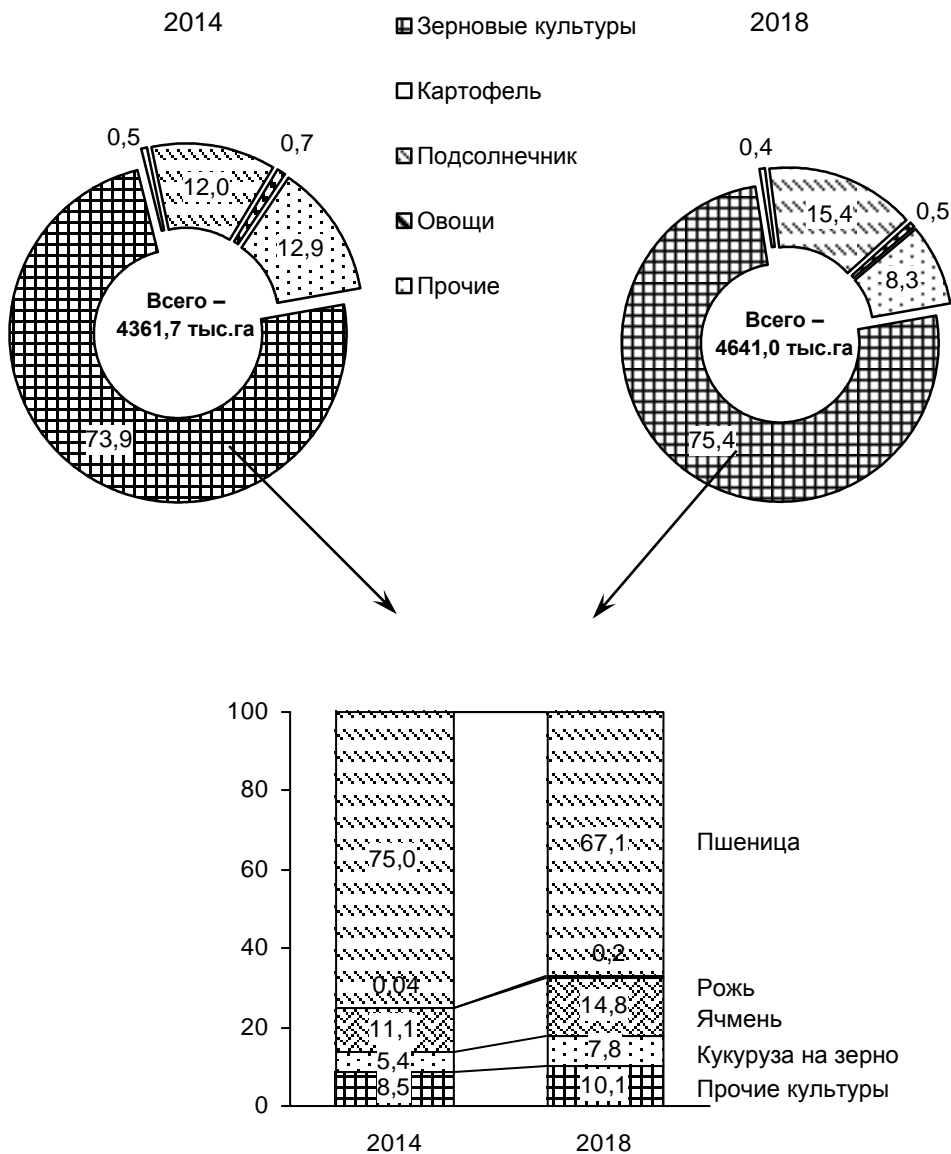

**12.15 Валовой сбор продукции растениеводства**

(в хозяйствах всех категорий; тыс. тонн)

	2014	2015	2016	2017	2018
Зерно (в весе после доработки)	9391,0	9677,5	11656,4	13459,6	10911,6
в том числе:					
пшеница озимая	7141,0	7405,2	9002,9	10872,5	9318,2
пшеница яровая	19,3	29,6	44,0	35,7	17,2
рожь озимая	12,8	6,3	8,2	6,4	2,5
кукуруза на зерно	660,1	641,2	803,9	741,5	533,7
ячмень озимый	126,2	128,0	154,3	148,8	120,8
ячмень яровой	923,6	901,9	1005,6	1048,2	555,2
овес	29,6	24,4	31,1	27,1	12,5
просо	143,1	204,0	185,3	70,5	25,2
гречиха	2,1	1,4	2,0	1,5	0,6
рис	65,9	84,3	75,2	75,7	81,0
зернобобовые	137,5	159,6	249,6	382,0	215,3
Семена масличных культур (в весе после доработки)	943,8	1052,3	1546,7	1607,7	1447,7
в том числе:					
подсолнечника	731,3	826,1	1261,2	1429,5	1341,1
сои	5,6	8,1	9,2	4,7	4,0
Картофель	274,5	271,0	265,9	309,5	338,9
в том числе в сельскохозяйственных предприятиях	89,3	89,4	82,0	96,5	104,6
Овощи – всего	600,3	620,3	582,1	597,2	521,7
в том числе в сельскохозяйственных предприятиях	115,9	105,9	95,4	96,2	80,6
Кукуруза на силос, зеленый корм и сенаж	347,5	346,7	332,3	293,3	280,1
Кормовые корнеплоды	8,3	5,3	6,5	5,5	3,6
Сено многолетних трав	206,8	172,8	275,8	230,1	158,1
Сено однолетних трав	125,6	108,4	139,8	107,1	85,4
Сено естественных и улучшенных сенокосов	86,9	71,4	82,8	82,1	85,1

**Структура производства основных продуктов растениеводства  
по категориям хозяйств  
в 2018 году**  
(в процентах к итогу)

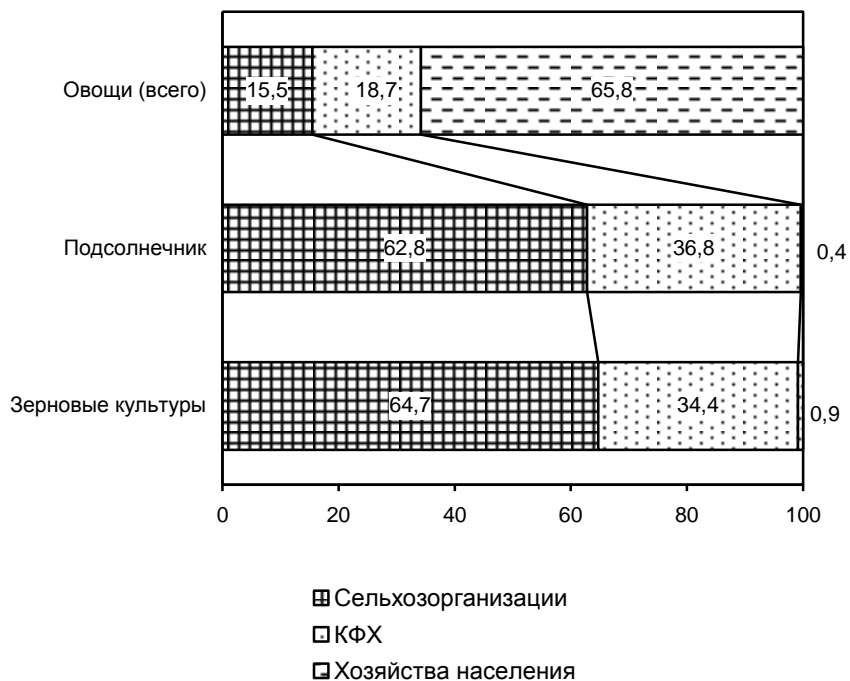

**12.16 Урожайность сельскохозяйственных культур  
по категориям хозяйств**  
(центнеров с одного гектара убранной площади)

	2014	2015	2016	2017	2018
--	------	------	------	------	------

**Хозяйства всех категорий**

Зерно (в весе после доработки)	29,6	29,6	35,7	40,4	31,9
в том числе:					
пшеница озимая	33,4	32,5	39,0	44,5	36,0
пшеница яровая	17,3	19,6	23,6	25,3	17,3
рожь озимая	16,6	13,9	17,7	19,3	16,3
кукуруза на зерно	27,0	28,3	37,3	34,2	29,0
ячмень озимый	36,8	37,0	40,7	45,1	36,1
ячмень яровой	21,1	21,9	24,8	28,0	16,7
овес	16,7	14,7	22,7	23,4	12,3
просо	15,8	16,0	18,3	14,3	9,9
гречиха	6,1	6,3	8,7	5,5	4,6
рис	46,2	56,2	56,2	49,1	57,2
зернобобовые	13,1	19,4	23,1	28,2	10,6
Масличные культуры (в весе после доработки)	12,1	13,1	17,0	18,7	16,8
в том числе:					
подсолнечник	14,3	15,7	21,4	20,5	19,0
Картофель	134,3	139,0	155,7	183,4	203,5
Овощи (открытый грунт, включая закрытый грунт по населению)	206,6	211,0	210,2	224,4	203,8
Кукуруза на силос, зеленый корм и сенаж	115,0	122,4	135,8	132,7	122,2
Кормовые корнеплоды	152,4	131,7	148,7	141,3	162,0
Сено многолетних трав	19,9	17,4	27,0	23,3	17,5
Сено однолетних трав	22,9	21,6	27,5	25,2	21,1
Сено естественных сенокосов (включая улучшенные)	42,1	8,8	12,0	10,4	10,6



	2014	2015	2016	2017	2018
--	------	------	------	------	------

**Сельскохозяйственные организации**

Зерно (в весе после доработки)	31,1	30,8	37,1	41,5	32,7
в том числе:					
пшеница озимая	34,9	33,6	40,1	45,2	36,6
пшеница яровая	17,9	20,2	24,8	25,9	12,2
рожь озимая	16,6	14,6	20,3	19,6	22,0
кукуруза на зерно	28,3	29,4	40,3	36,6	31,4
ячмень озимый	38,8	39,7	42,1	46,6	36,9
ячмень яровой	22,5	22,8	25,8	29,7	18,1
овес	18,6	15,5	25,8	26,7	14,1
просо	17,2	16,6	18,9	14,5	11,1
гречиха	6,0	6,8	8,8	5,3	4,5
рис	46,0	56,2	56,1	49,0	57,1
зернобобовые	13,2	20,0	23,5	28,9	10,6
Масличные культуры (в весе после доработки)	12,9	13,6	17,4	18,1	16,1
в том числе:					
подсолнечник	15,5	16,7	22,3	20,1	18,6
Картофель	254,2	225,8	256,3	316,5	298,7
Овощи (открытый грунт)	307,2	303,8	270,2	315,2	301,8
Кукуруза на силос, зеленый корм и сенаж	115,6	123,6	138,1	134,7	129,1
Кормовые корнеплоды	546,2	323,5	430,7	420,0	252,1
Сено многолетних трав	20,8	17,9	30,5	24,5	19,0
Сено однолетних трав	21,2	17,7	22,3	19,5	17,2
Сено естественных сенокосов (включая улучшенные)	8,8	8,5	10,7	10,1	10,7

	2014	2015	2016	2017	2018
<b>Хозяйства населения</b>					
Зерно (в весе после доработки)	31,5	34,2	35,0	37,8	31,8
в том числе:					
пшеница озимая	37,6	36,5	41,0	48,5	35,8
пшеница яровая	-	-	-	-	-
рожь озимая	-	-	-	-	-
кукуруза на зерно	28,9	35,8	37,1	35,7	28,9
ячмень озимый	-	-	-	-	-
ячмень яровой	32,0	32,7	32,5	36,8	28,9
овес	-	-	-	-	9,1
просо	-	-	-	-	13,2
гречиха	-	-	-	-	-
рис	-	-	-	-	-
зернобобовые	21,4	21,2	27,6	31,4	22,0
Масличные культуры (в весе после доработки)	14,1	16,3	20,1	18,7	14,9
в том числе:					
подсолнечник	14,1	16,3	20,1	18,7	14,9
Картофель	94,8	99,9	109,7	113,5	153,6
Овощи (открытый грунт, включая закрытый грунт по населению)	156,1	165,7	173,1	182,2	178,6
Кукуруза на силос, зеленый корм и сенаж	82,3	86,4	102,3	103,2	88,3
Кормовые корнеплоды	125,0	124,2	125,2	123,9	151,9
Сено многолетних трав	31,7	30,1	31,7	33,9	24,9
Сено однолетних трав	47,3	47,4	45,5	46,1	38,2
Сено естественных сенокосов (включая улучшенные)	-	-	-	-	-

	2014	2015	2016	2017	2018
<b>Крестьянские (фермерские) хозяйства</b>					
Зерно (в весе после доработки)	26,3	27,0	32,9	38,4	30,5
в том числе:					
пшеница озимая	29,9	30,1	36,7	43,0	35,0
пшеница яровая	15,9	18,4	21,5	24,0	23,1
рожь озимая	16,9	31,3	11,2	18,5	11,6
кукуруза на зерно	24,1	25,8	31,4	29,4	23,6
ячмень озимый	32,1	31,3	37,8	41,8	34,3
ячмень яровой	19,0	20,4	23,4	25,8	14,7
овес	12,2	13,1	17,9	18,2	9,2
просо	13,0	14,7	17,0	13,9	8,2
гречиха	6,2	2,2	6,2	6,3	4,7
рис	56,1	65,0	72,2	70,0	72,0
зернобобовые	12,6	16,5	21,4	24,8	10,6
Масличные культуры (в весе после доработки)	10,0	11,7	15,8	20,0	18,4
в том числе:					
подсолнечник	11,3	13,3	19,7	21,4	19,7
Картофель	215,3	219,1	257,7	320,0	306,0
Овощи (открытый грунт)	326,9	317,6	334,2	374,4	279,4
Кукуруза на силос, зеленый корм и сенаж	98,8	98,2	100,8	112,1	83,1
Кормовые корнеплоды	160,6	108,9	230,6	45,0	45,6
Сено многолетних трав	15,4	13,8	21,5	19,9	14,4
Сено однолетних трав	15,9	16,0	26,2	21,6	17,2
Сено естественных сенокосов (включая улучшенные)	8,3	9,5	14,7	10,7	10,6

### 12.17 Площадь плодово-ягодных культур и виноградных насаждений

(в хозяйствах всех категорий; тыс. гектаров)

	2014	2015	2016	2017	2018
Площадь плодово-ягодных насаждений	21,1	20,2	18,3	18,3	18,2
в том числе в плодоносящем возрасте	14,9	14,5	14,2	13,6	13,7
Площадь виноградных насаждений	5,3	4,7	4,6	4,3	4,2
в том числе в плодоносящем возрасте	3,5	3,3	3,5	3,6	3,2

### 12.18 Валовой сбор, урожайность плодов, ягод и винограда

(в хозяйствах всех категорий)

	Валовой сбор, тыс. тонн			Урожайность с 1 га убранный площади, ц/га	
	плоды, ягоды и виноград	в том числе:		плодов и ягод	винограда
		плоды и ягоды	виноград		
2014	122,7	99,1	23,7	70,6	70,5
2015	111,3	94,3	17,1	71,2	52,9
2016	119,4	101,3	18,2	77,6	54,0
2017	114,9	97,5	17,5	74,5	55,4
2018	144,1	116,0	28,0	89,4	122,7

**12.19 Площадь плодово-ягодных культур и  
виноградных насаждений, валовой сбор плодов, ягод и  
винограда по категориям хозяйств<sup>1</sup>  
в 2018 году**

	В хозяйствах всех категорий	в том числе:		
		в сельско- хозяйст- венных организа- циях	в хозяйствах населения	в крестьянских (фермер- ских) хозяйствах

<b>Площадь плодово-ягодных насаждений, га</b>	18169	5298	10897	1974
---	-------	------	-------	------

в том числе:

в плодоносящем возрасте	13699	3190	9996	514
----------------------------	-------	------	------	-----

<b>Площадь виноградных насаждений, га</b>	4192	2782	1104	307
---	------	------	------	-----

в том числе:

в плодоносящем возрасте	3157	2011	1030	117
----------------------------	------	------	------	-----

**Валовой сбор, тонн:**

плодов (семечковых, косточковых, орехо- плодных), ягод и винограда	144090	21533	119686	2871
---	--------	-------	--------	------

в том числе:

винограда	28040	2372	25202	466
-----------	-------	------	-------	-----

<sup>1</sup> Сумма слагаемых не идет на итог за счет округления данных.

**Животноводство****12.20 поголовье скота**

(на 1 января в хозяйствах всех категорий; тыс. голов)

	Крупный рогатый скот		Свиньи	Овцы и козы	Лошади
	всего	в том числе коровы			
2015	617,5	290,1	440,2	1220,1	7,6
2016	590,6	281,2	455,7	1217,0	6,9
2017	580,6	280,7	481,1	1220,5	6,3
2018	592,7	289,0	433,8	1225,5	6,2
2019	606,9	297,1	387,3	1181,8	6,7

**12.21 поголовье скота по категориям хозяйств на 1 января 2019 года**

(тыс. голов)

	Крупный рогатый скот		Свиньи	Овцы и козы	Лошади
	всего	в том числе коровы			
Хозяйства всех категорий <sup>1</sup>	606,9	297,1	387,3	1181,8	6,7
в том числе:					
сельскохозяйственные организации	92,5	39,1	224,4	72,2	2,6
личные подсобные хозяйства	396,9	194,3	154,7	719,8	2,8
крестьянские (фермерские) хозяйства	117,6	63,7	8,2	389,7	1,3

<sup>1</sup> Сумма слагаемых не идет на итог за счет округления данных.

**12.22 Удельный вес поголовья скота, содержащегося  
в личных подсобных хозяйствах, в общем поголовье скота**  
(на 1 января; процентов)

	2015	2016	2017	2018	2019
Крупный рогатый скот	69,1	69,8	69,7	67,5	65,4
в том числе коровы	70,0	71,1	71,3	69,1	65,4
Свины	60,1	57,3	55,5	48,1	39,9
Овцы и козы	59,8	62,2	62,8	61,0	60,9

**12.23 Поголовье птицы**  
(на 1 января; тыс. голов)

	2015	2016	2017	2018	2019
<b>В хозяйствах всех категорий</b>	18574,2	20582,0	21382,7	21800,4	14952,9
из них:					
в сельско- хозяйственных организациях	8376,0	10075,4	11426,6	13135,2	5979,7
в том числе: взрослая птица	3883,0	4391,1	5231,6	6375,4	4061,2
из них:					
куры и петухи	3192,1	3506,3	4734,2	3960,0	3693,6
в том числе: куры-несушки	3034,0	3459,7	4492,9	3832,9	3602,6
гуси	0,6	1,1	0,7	0,0	0,0
другие виды птицы	689,8	883,7	496,7	2415,4	367,5
в личных подсобных хозяйствах	9986,5	10206,6	9752,7	8489,0	8769,2
в крестьянских (фермерских) хозяйствах	211,6	299,9	203,4	176,2	204,0

**12.24 Производство скота и птицы по видам  
(на убой в живом весе)  
по категориям хозяйств<sup>1</sup>  
(тыс. тонн)**

	2014	2015	2016	2017	2018
<b>В хозяйствах всех категорий</b>					
Скот и птица	329,2	336,4	367,5	378,5	379,6
в том числе:					
крупный рогатый скот	89,3	94,4	93,7	91,6	98,7
свиньи	89,7	82,3	86,4	94,1	98,7
овцы и козы	21,3	21,4	22,0	21,9	23,5
птица	127,9	137,1	164,3	169,9	169,7
<b>Сельскохозяйственные организации</b>					
Скот и птица	143,6	149,1	179,3	187,4	193,8
в том числе:					
крупный рогатый скот	13,8	10,0	9,7	8,7	8,9
свиньи	29,4	29,5	31,8	36,2	42,7
овцы и козы	1,1	1,0	1,0	0,8	0,9
птица	99,1	108,6	136,8	141,6	141,3
<b>Личные подсобные хозяйства</b>					
Скот и птица	163,7	162,3	163,6	166,5	155,0
в том числе:					
крупный рогатый скот	65,3	71,0	70,6	68,9	71,6
свиньи	58,4	51,0	51,9	55,7	41,2
овцы и козы	11,9	13,0	13,8	14,2	14,2
птица	27,2	26,5	26,6	27,2	27,2
<b>Крестьянские (фермерские) хозяйства</b>					
Скот и птица	22,0	24,9	24,6	24,6	30,7
в том числе:					
крупный рогатый скот	10,1	13,4	13,5	14,0	18,2
свиньи	2,0	1,9	2,7	2,2	2,3
овцы и козы	8,2	7,4	7,2	6,9	8,4
птица	1,5	2,1	0,9	1,0	1,1

<sup>1</sup> Сумма слагаемых не идет на итог за счет округления данных.



### 12.25 Производство основных продуктов животноводства (в хозяйствах всех категорий)

	2014	2015	2016	2017	2018
Мясо (в убойном весе), тыс. т	238,9	233,9	260,2	268,7	269,8
в том числе:					
говядина и телятина	55,9	61,6	59,9	58,5	63,1
свинина	78,8	61,3	65,0	70,8	67,1
баранина и козлятина	8,5	8,6	12,5	12,5	13,4
мясо птицы	95,1	101,9	122,1	126,3	125,4
Молоко, тыс. т	1079,8	1080,6	1089,3	1091,1	1096,0
Яйца, млн. шт.	1829,7	1820,1	2021,8	2085,7	1857,0
Шерсть (в физическом весе), т	3312	3411	3205	3269	3154

### 12.26 Производство продукции животноводства в расчете на душу населения

	Мясо (в убойном весе), кг	Молоко, кг	Яйца, штук
2014	56	254	431
2015	55	255	429
2016	61	257	478
2017	64	258	494
2018	64	260	441

**12.27 Продуктивность скота и птицы**  
 (килограммов)

	2014	2015	2016	2017	2018
<b>Хозяйства всех категорий</b>					
Надой молока на одну корову	4510	4543	4576	4616	4692
Средний годовой настриг шерсти с овцы (в физическом весе)	3,0	3,0	2,8	2,9	2,7
<b>Сельскохозяйственные организации</b>					
Надой молока на одну корову	4603	4947	5175	5511	6045
Средняя годовая яйценоскость кур-несушек, шт.	305	305	293	338	307
Средний годовой настриг шерсти с овцы (в физическом весе)	3,0	2,3	2,1	2,7	2,5
<b>Личные подсобные хозяйства</b>					
Надой молока на одну корову	4508	4509	4510	4510	4510
Средний годовой настриг шерсти с овцы (в физическом весе)	3,0	3,0	2,9	2,9	2,7
<b>Крестьянские (фермерские) хозяйства</b>					
Надой молока на одну корову	4387	4388	4590	4887	5371
Средний годовой настриг шерсти с овцы (в физическом весе)	3,1	3,1	2,8	2,8	2,8

**12.28 Расход кормов в животноводстве**

	2014	2015	2016	2017	2018
<b>Хозяйства всех категорий</b>					
Все корма, в пересчете на кормовые единицы, тыс. т	3675,5	3740,5	3813,3	4007,4	3581,4
в том числе:					
концентрированные корма	1721,1	1786,5	1868,0	2018,4	1720,9
Расход кормов в расчете на одну голову условного крупного скота, ц кормовых ед.	31,57	31,98	31,45	34,03	32,41
<b>Сельскохозяйственные организации</b>					
Все корма, в пересчете на кормовые единицы, тыс. т	796,6	813,1	876,9	1015,1	903,5
в том числе:					
концентрированные корма	544,1	561,3	628,2	750,3	648,4
Расход кормов в расчете на одну голову условного крупного скота, ц кормовых ед.	24,83	25,10	23,66	28,56	28,78
<b>Личные подсобные хозяйства</b>					
Все корма, в пересчете на кормовые единицы, тыс. т	2510,3	2565,6	2577,7	2572,1	2230,4
в том числе:					
концентрированные корма	1069,0	1117,7	1132,5	1130,8	927,6
Расход кормов в расчете на одну голову условного крупного скота, ц кормовых ед.	34,85	35,21	35,50	36,86	34,37
<b>Крестьянские (фермерские) хозяйства</b>					
Все корма, в пересчете на кормовые единицы, тыс. т	368,5	361,8	358,7	420,2	447,4
в том числе:					
концентрированные корма	107,9	107,5	107,3	137,3	144,9
Расход кормов в расчете на одну голову условного крупного скота, ц кормовых ед.	30,56	31,61	31,97	34,47	31,82

## Продовольственные ресурсы и их использование

### 12.29 Ресурсы и использование мяса и мясопродуктов (тыс. тонн)

	2014	2015	2016	2017	2018
--	------	------	------	------	------

#### Ресурсы

Запасы на начало года	14,5	15,3	15,1	17,1	23,6
Производство	238,9	233,9	260,2	268,7	269,8
Ввоз, включая импорт	121,8	146,9	192,4	171,9	167,6
Итого ресурсов	375,2	396,1	467,7	457,7	461,0

#### Использование

На производственные цели	0,2	0,1	0,0	0,0	0,0
Потери	0,1	0,1	0,1	0,2	0,1
Вывоз, включая экспорт	53,5	83,7	147,5	131,6	133,1
Личное потребление	306,1	297,1	303,0	302,3	309,2
Запасы на конец года	15,3	15,1	17,1	23,6	18,6

### 12.30 Ресурсы и использование молока и молочных продуктов (тыс. тонн)

	2014	2015	2016	2017	2018
--	------	------	------	------	------

#### Ресурсы

Запасы на начало года	44,6	31,5	29,1	25,5	24,8
Производство	1079,8	1080,6	1089,3	1091,1	1096,0
Ввоз, включая импорт	222,7	209,8	257,1	256,9	234,5
Итого ресурсов	1347,1	1321,9	1375,5	1373,5	1355,3

#### Использование

На производственные цели	35,4	32,4	30,2	30,2	28,8
Потери	0,1	0,3	0,2	0,3	0,4
Вывоз, включая экспорт	121,8	155,8	229,5	243,7	225,5
Личное потребление	1158,3	1104,3	1090,1	1074,5	1078,7
Запасы на конец года	31,5	29,1	25,5	24,8	21,9

**12.31 Ресурсы и использование  
яиц и яйцепродуктов**  
(млн. штук)

	2014	2015	2016	2017	2018
--	------	------	------	------	------

**Ресурсы**

Запасы на начало года	32,7	41,7	47,2	65,2	80,6
Производство	1829,7	1820,1	2021,8	2085,7	1857,0
Ввоз, включая импорт	63,7	117,9	123,3	162,6	164,7
Итого ресурсов	1926,1	1979,7	2192,3	2313,5	2102,3

**Использование**

На производственные цели	74,1	75,3	92,5	108,0	86,8
Потери	2,4	2,2	1,0	4,1	5,8
Вывоз, включая экспорт	527,8	559,6	717,4	703,6	529,4
Личное потребление	1280,1	1295,4	1316,2	1417,2	1416,8
Запасы на конец года	41,7	47,2	65,2	80,6	63,5

**12.32 Ресурсы и использование зерна  
(без продуктов переработки)**  
(тыс. тонн)

	2014	2015	2016	2017	2018
--	------	------	------	------	------

**Ресурсы**

Запасы на начало года	2980,8	3857,3	3580,9	5407,6	5885,4
Производство	9391,0	9677,5	11656,4	13459,6	10911,6
Ввоз, включая импорт	1607,4	2378,7	4533,2	7798,0	16102,0
Итого ресурсов	13979,2	15913,5	19770,5	26665,2	32899,0

**Использование**

На производственные цели	1479,4	1388,0	1570,1	1635,7	1611,9
Переработано на муку, крупу, комбикорма и другие цели	812,4	882,1	1075,7	1139,3	999,3
Потери	62,5	77,1	49,6	60,9	80,6
Вывоз, включая экспорт	7764,4	9982,2	11664,3	17940,7	25365,9
Личное потребление	3,2	3,2	3,2	3,2	3,2
Запасы на конец года	3857,3	3580,9	5407,6	5885,4	4838,1

**12.33 Ресурсы и использование  
овощей и продовольственных бахчевых культур**  
(тыс. тонн)

	2014	2015	2016	2017	2018
--	------	------	------	------	------

**Ресурсы**

Запасы на начало года	65,4	101,8	106,2	104,6	134,4
Производство	639,0	659,2	627,1	634,3	560,1
Ввоз, включая импорт	49,9	40,6	62,2	112,2	125,4
Итого ресурсов	754,3	801,6	795,5	851,1	819,9

**Использование**

На производственные цели	26,2	31,4	39,0	49,6	47,3
Потери	9,9	11,1	4,9	6,6	6,4
Вывоз, включая экспорт	70,7	103,7	86,8	75,6	65,4
Личное потребление	545,7	549,2	560,2	584,9	586,8
Запасы на конец года	101,8	106,2	104,6	134,4	114,0

**12.34 Ресурсы и использование картофеля**  
(тыс. тонн)

	2014	2015	2016	2017	2018
--	------	------	------	------	------

**Ресурсы**

Запасы на начало года	58,2	86,7	136,8	153,9	160,3
Производство	274,5	271,0	265,9	309,5	338,9
Ввоз, включая импорт	270,9	425,6	407,3	418,3	393,8
Итого ресурсов	603,6	783,3	810,0	881,7	893,0

**Использование**

На производственные цели	92,5	77,5	58,8	120,4	120,2
Потери	8,8	6,3	7,4	9,4	11,9
Вывоз, включая экспорт	143,7	287,2	291,0	286,9	298,6
Личное потребление	271,9	275,5	298,9	304,7	274,9
Запасы на конец года	86,7	136,8	153,9	160,3	187,4

**12.35 Ресурсы и использование  
фруктов и ягод**  
(тыс. тонн)

	2014	2015	2016	2017	2018
--	------	------	------	------	------

**Ресурсы**

Запасы на начало года	13,7	15,8	18,9	19,4	10,0
Производство	122,7	111,4	119,5	114,9	144,1
Ввоз, включая импорт	267,3	264,6	286,1	282,6	276,3
Итого ресурсов	403,7	391,8	424,5	416,9	430,4

**Использование**

На производственные цели	95,4	85,0	88,6	101,6	119,6
Потери	1,6	1,8	1,2	1,3	1,3
Вывоз, включая экспорт	2,3	17,8	42,0	29,2	15,5
Личное потребление	288,6	268,3	273,3	274,8	279,2
Запасы на конец года	15,8	18,9	19,4	10,0	14,8





13

## СТРОИТЕЛЬСТВО

*Деятельность строительных организаций*

*Материально-техническая база строительства*

*Жилищное и социально-культурное  
строительство*

**Деятельность строительных организаций**

13.1	Число действующих строительных организаций по формам собственности	440
13.2	Объем работ, выполненных собственными силами по виду деятельности «Строительство»	440
13.3	Объем работ, выполненных собственными силами по виду деятельности «Строительство» организациями различных форм собственности	441
13.4	Структура затрат на производство работ, выполненных по виду деятельности «Строительство»	442

**Материально-техническая база строительства**

13.5	Основные фонды организаций основного вида экономической деятельности «Строительство»	443
13.6	Наличие машин в строительных организациях	443
13.7	Ввод в действие отдельных производственных мощностей за счет строительства новых, расширения и реконструкции действующих предприятий и организаций	444

**Жилищное и социально-культурное строительство**

13.8	Ввод в действие жилых домов	445
13.9	Ввод в действие жилых домов в городах и поселках городского типа и сельской местности	447
13.10	Ввод в действие жилых домов в расчете на 1000 населения	447
13.11	Ввод в действие жилых домов по организациям различных форм собственности	448
13.12	Число построенных квартир и их средний размер	450
13.13	Не завершенные строительством жилые дома	450
13.14	Ввод в действие объектов социально-культурного назначения	451
13.15	Ввод в действие учреждений высшего, среднего и начального профессионального образования	451

## **Деятельность строительных организаций**

К **строительным организациям** относятся все общестроительные и специализированные организации, включая ремонтно-строительные организации, тресты (управления) механизации и домостроительные комбинаты, буровые организации, осуществляющие глубокое разведочное бурение и другие работы, связанные со строительством разведочных скважин на нефть и газ и другие организации, зарегистрированные кодами ОКВЭД, входящими в раздел «Строительство».

В **стоимость работ**, выполненных по виду деятельности «Строительство», включается стоимость строительных и монтажных работ по строительству новых объектов, по капитальному и текущему ремонту, реконструкции, модернизации жилых и нежилых зданий и инженерных сооружений.

Стоимостные показатели по строительству приведены в фактически действовавших ценах, индексы физического объема работ, выполненных по виду деятельности «Строительство», рассчитаны в сопоставимых ценах.

Данные о **вводе в действие производственных мощностей** включают ввод за счет нового строительства, расширения и реконструкции. Прирост производственных мощностей за счет технического перевооружения и проведения других организационно-технических мероприятий в эти данные не включен.

**13.1 Число действующих строительных организаций  
по формам собственности**  
(по полному кругу организаций)

	2014	2015	2016	2017	2018
Всего	6520	6553	6585	6219	6049
в том числе по формам собственности:					
государственная	37	33	28	12	6
муниципальная	5	6	4	2	3
частная	6457	6498	6540	6198	6033
смешанная	13	14	10	5	5
общественная	1	1	3	-	-
иностранная	7	1	-	2	2

**13.2 Объем работ, выполненных собственными силами  
по виду деятельности «Строительство»**  
(по полному кругу организаций)

	Объем работ по виду деятельности «Строительство» в фактически действовавших ценах, млн. рублей	В % к предыдущему году, в сопоставимых ценах
2014	143234,3	111,3
2015	172545,6	100,4
2016	159300,6	90,0
2017	171252,6	105,7
2018	133262,3	76,7

**13.3 Объем работ, выполненных собственными силами  
по виду деятельности «Строительство» организациями  
различных форм собственности**  
(в фактически действовавших ценах)

	2014	2015	2016	2017	2018
Объем работ, выполненных собственными силами по виду деятельности «Строительство» – всего, млн. руб.	143234,3	172545,6	159300,6	171252,6	133262,3
в % к итогу	100	100	100	100	100
в том числе по формам собственности:					
государственная, млн. руб.	3873,7	6840,1	4772,2	6527,5	3693,5
в % к итогу	2,7	4,0	3,0	3,8	2,8
муниципальная, млн. руб.	373,6	645,4	1662,1	976,7	1342,8
в % к итогу	0,3	0,4	1,0	0,6	1,0
общественных объединений, млн. руб.	221,1	200,8	20,1	-	-
в % к итогу	0,2	0,1	0,01	-	-
смешанная, млн. руб.	20517,8	11814,3	4973,8	6284,4	5223,9
в % к итогу	14,2	6,8	3,1	3,7	3,9
частная, млн. руб.	117887,6	152443,7	147396,9	157188,0	122261,6
в % к итогу	82,3	88,3	92,5	91,8	91,7
иностранная, млн. руб.	360,5	601,3	475,5	276,0	740,6
в % к итогу	0,3	0,3	0,3	0,2	0,6

**13.4 Структура затрат на производство работ,  
выполненных по виду деятельности «Строительство»<sup>1</sup>**  
(в процентах к итогу)

	2014	2015	2016	2017	2018
Всего затрат	100	100	100	100	100
в том числе по элементам:					
материальные затраты	55,9	59,1	56,5	60,0	60,2
расходы на оплату труда	22,6	20,5	21,3	19,5	18,7
страховые взносы	6,3	5,9	6,2	5,6	5,5
амортизация основных средств	3,5	3,2	3,1	2,9	3,0
прочие затраты	11,7	11,2	12,9	12,0	12,6

<sup>1</sup> По крупным и средним строительным организациям.

## Материально-техническая база строительства

### 13.5 Основные фонды организаций основного вида экономической деятельности «Строительство»<sup>1</sup> (на конец года)

	2014	2015	2016	2017 <sup>2</sup>	2018
Наличие основных фондов (по полной учетной стоимости), млн. руб.	15260,2	12721,1	12988,7	27598,8	13672,6
Видовая структура основных фондов, в % от наличия основных фондов	100	100	100	100	100
из них:					
здания	10,5	10,4	13,9	43,8	11,0
сооружения	10,2	13,4	8,1	9,3	7,2
машины и оборудование	50,8	47,5	48,6	30,9	53,1
транспортные средства	26,2	26,2	26,8	14,5	27,7
прочие	2,3	2,5	2,6	1,5	1,0
Степень износа основных фондов, %	52,3	53,5	60,2	30,3	67,3
Удельный вес полностью изношенных основных фондов, в % от общего объема	19,2	18,7	22,9	11,7	31,5
Ввод в действие основных фондов, млн. руб.	1592,4	1849,7	1488,3	15392,6	1030,3

<sup>1</sup> По крупным и средним коммерческим организациям.

<sup>2</sup> С учетом ввода основных фондов и принятием на баланс международного аэропорта «Платов» строительной организацией.

### 13.6 Наличие машин в строительных организациях<sup>1</sup> (на 1 января; штук)

	2015	2016	2017	2018	2019
Экскаваторы	245	203	180	152	158
Скреперы	16	9	14	4	3
Бульдозеры на тракторах	156	130	135	112	132
Краны передвижные – всего	356	281	253	198	164
в том числе:					
башенные	55	36	34	30	28
Автопогрузчики	197	192	182	181	164
Автогрейдеры	141	132	119	116	108

<sup>1</sup> По крупным и средним организациям.

**13.7 Ввод в действие отдельных производственных мощностей за счет строительства новых, расширения и реконструкции действующих предприятий и организаций**

	2014	2015	2016	2017	2018
Линии электропередач напряжением 35 кВ и выше, км	-	5,9	-	3,0	25,2
Линии электропередач для электрификации сельского хозяйства напряжением 6-20 кВ, км	198,4	167,8	124,9	90,5	124,0
Линии электропередач для электрификации сельского хозяйства напряжением 0,4 кВ, км	450,2	376,1	359,1	358,3	320,3
Трансформаторные понизительные подстанции напряжением 35 кВ и выше, тыс. кВА	35,3	64,1	-	160,0	-
Газопроводы магистральные, км	170,5	212,9	-	-	-
Мощности по производству:					
хлебобулочных изделий, тонн в сутки	-	-	1,3	-	-
колбасные изделия, тонн в смену	-	-	-	15,4	-
масла растительного, тонн переработки маслосемян в сутки	-	250,0	-	-	-
Хранилища для картофеля, овощей и фруктов, тыс. т единовременного хранения	-	0,6	3,2	3,5	3,5



## Жилищное и социально-культурное строительство

В данные об общем числе построенных квартир включены квартиры в жилых домах квартирного и гостиничного типа и общежитиях, построенных в городских поселениях и сельской местности предприятиями и организациями всех форм собственности, а также индивидуальными застройщиками.

**Общая площадь** жилых домов определяется как сумма площадей жилых помещений и подсобных помещений квартир, а также площадей лоджий, балконов, веранд, террас и холодных кладовых, подсчитываемых с соответствующими понижающими коэффициентами, в домах квартирного и гостиничного типа, общежитиях постоянного типа и других строениях, предназначенных для проживания людей, в домах для инвалидов и престарелых, спальных корпусах детских домов и школ-интернатов. К подсобным помещениям относятся кухни, передние, внутриквартирные коридоры, ванные или душевые, туалеты, кладовые или хозяйственные встроенные шкафы. В общежитиях к подсобным (вспомогательным) помещениям, кроме выше указанных, относятся помещения культурно-бытового назначения и медицинского обслуживания.

В общую площадь жилых зданий не входит площадь вестибюлей, тамбуров, лестничных площадок, общих коридоров, а также площадь в жилых домах, предназначенная для встроенно-пристроенных нежилых помещений.

### 13.8 Ввод в действие жилых домов

(тыс. кв. метров общей площади)

	Всего построено	в том числе:		Удельный вес жилых домов в общем вводе, %	
		населением за счет собственных и заёмных средств	жилищно-строительными кооперативами	населения	жилищно-строительной кооперации
2014	2325,0	1352,4	13,3	58,2	0,6
2015	2408,7	1544,3	32,3	64,1	1,3
2016	2293,1	1365,8	49,1	59,6	2,1
2017	2333,9	1375,7	20,8	58,9	0,9
2018	2347,4	1241,0	49,5	52,9	2,1

**Динамика ввода в действие жилых домов**  
(тыс. кв. метров)

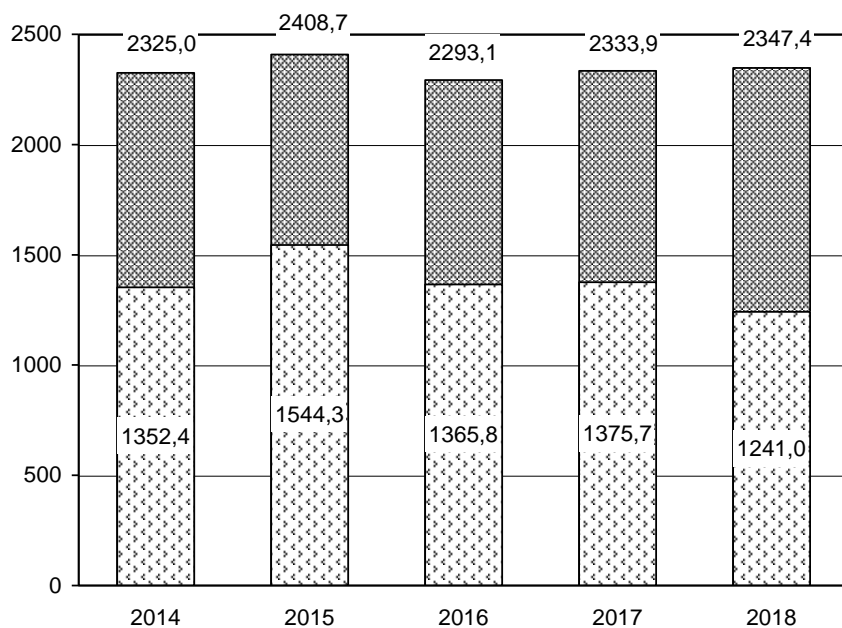

■ всего построено

□ в том числе населением за счет собственных и заемных средств

**13.9 Ввод в действие жилых домов  
в городах и поселках городского типа и сельской местности**  
(тыс. кв. метров общей площади)

	Всего построено	в том числе населением за свой счет и с помощью кредитов
--	--------------------	--

**В городах и поселках городского типа**

2014	1907,8	963,4
2015	1920,2	1099,3
2016	1827,5	943,1
2017	1852,0	937,5
2018	1888,1	852,6

**В сельской местности**

2014	417,2	389,0
2015	488,5	445,0
2016	465,6	422,7
2017	481,9	438,2
2018	459,2	388,4

**13.10 Ввод в действие жилых домов  
в расчете на 1000 населения**  
(кв. метров общей площади)

	Всего	в том числе:	
		в городах и поселках городского типа	в сельской местности

2014	548	663	306
2015	568	668	358
2016	542	636	342
2017	552	645	356
2018	557	658	342

**13.11 Ввод в действие жилых домов  
по организациям различных форм собственности**

	2014	2015	2016	2017	2018
--	------	------	------	------	------

**Тыс. кв. метров общей площади**

Всего по области  
за счет всех источников  
финансирования

2325,0      2408,7      2293,1      2333,9      2347,4

в том числе по  
формам  
собственности:

государственная

182,4      18,6      1,1      17,8      6,6

из нее:

федеральная

182,4      18,6      1,1      17,8      6,6

муниципальная

21,5      5,8      11,5      9,1      11,4

частная

2026,8      2308,4      2194,7      2266,1      2306,0

смешанная

28,0      67,2      65,7      38,4      0,4

совместная  
российская и  
иностранная  
собственность

-      -      1,2      2,6      0,9

собственность обще-  
ственных и религиоз-  
ных организаций

-      -      0,3      -      -

иностранная  
собственность

66,3      8,6      18,5      -      22,0

	2014	2015	2016	2017	2018
--	------	------	------	------	------

**Удельный вес в общем объеме ввода, %**

Всего по области  
за счет всех источников  
финансирования

100 100 100 100 100

в том числе по  
формам  
собственности:

государственная

7,8 0,8 0,1 0,8 0,3

из нее:

федеральная

7,8 0,8 0,1 0,8 0,3

муниципальная

0,9 0,2 0,5 0,4 0,5

частная

87,2 95,8 95,7 97,1 98,2

смешанная

1,2 2,8 2,9 1,6 0,02

совместная  
российская и  
иностранная  
собственность

- - 0,1 0,1 0,04

собственность обще-  
ственных и религиоз-  
ных организаций

- - 0,0 - -

иностранная  
собственность

2,9 0,4 0,8 - 0,9

**13.12 Число построенных квартир  
и их средний размер**

	2014	2015	2016	2017	2018
--	------	------	------	------	------

**Всего по области за счет всех  
источников финансирования**

Число квартир, ед.	28730	30215	30012	30592	31938
Их средний размер, кв. м общей площади	80,9	79,7	76,4	76,3	73,5

из них:

**жилищно-строительными кооперативами**

Число квартир, ед.	245	570	944	256	892
Их средний размер, кв. м общей площади	54,3	56,7	52,0	81,4	55,5

**индивидуальными застройщиками**

Число квартир, ед.	10356	12917	11001	11072	9315
Их средний размер, кв. м общей площади	130,6	119,6	124,2	124,3	133,2

**13.13 Не завершённые строительством жилые дома**

(на конец года)

	Число не завершённых строительством жилых домов (без индивидуальных)	Их общая площадь, тыс. кв. м
--	---	---------------------------------

2014	351	1055,6
2015	323	1132,4
2016	226	898,1
2017	193	1004,6
2018	185	1028,8

**13.14 Ввод в действие объектов  
социально-культурного назначения**

	Общеобразовательные учреждения, учебных мест	Дошкольные учреждения, мест	Больничные учреждения, коек	Амбулаторно-поликлинические учреждения, посещений в смену	Дома-интернаты для престарелых, инвалидов и детей-инвалидов (включая дома интернаты для ветеранов труда), мест	Учреждения культуры клубного типа, мест
--	--	-----------------------------	-----------------------------	---	--	---

**В городах и поселках городского типа и сельской местности**

2014	-	1905	48	466	-	260
2015	-	3850	-	165	-	-
2016	1400	2630	130	8	-	-
2017	-	1370	7	27	-	-
2018	600	1750	-	22	-	-

**в том числе в сельской местности**

2014	-	1145	-	24	-	260
2015	-	645	-	165	-	-
2016	-	760	-	8	-	-
2017	-	490	-	10	-	-
2018	-	200	-	-	-	-

**13.15 Ввод в действие учреждений высшего,  
среднего и начального профессионального образования**

	Высшие учебные заведения, кв. м общей площади учебно-лабораторных зданий	Средние специальные учебные заведения, кв. метров общей площади учебно-лабораторных зданий	Учреждения начального профессионального образования, учебных мест
2014	-	-	-
2015	-	-	-
2016	7684	-	-
2017	-	-	-
2018	-	-	-





# 14

## TRANСПОРТ

*Грузовые перевозки*

*Пассажирские перевозки*

*Транспортные средства и пути сообщения*

*Аварийность на транспорте*

14.1	Основные показатели транспорта	456
	<b>Грузовые перевозки</b>	
14.2	Перевозки (отправление) грузов по видам транспорта общего пользования	459
14.3	Грузооборот по видам транспорта общего пользования	459
14.4	Перевозки грузов и грузооборот промышленного железнодорожного транспорта	459
	<b>Пассажирские перевозки</b>	
14.5	Перевозки пассажиров по видам транспорта общего пользования	460
14.6	Пассажирооборот по видам транспорта общего пользования	461
14.7	Перевозки пассажиров транспортом общего пользования по видам сообщения	461
	<b>Транспортные средства и пути сообщения</b>	
14.8	Наличие транспортных средств	463
14.9	Технические характеристики отдельных видов путей сообщения	464
14.10	Плотность сети сообщения общего пользования	465
	<b>Аварийность на транспорте</b>	
14.11	Численность пострадавших в дорожно-транспортных происшествиях на автомобильном транспорте	465

В разделе представлены данные об объемах перевозок грузов и пассажиров транспортом, о протяженности транспортных путей, наличии подвижного состава, аварийности на транспорте.

**Транспорт** как вид хозяйственной деятельности подразделяется на транспорт общего и необщего пользования.

**Транспорт общего пользования** – транспорт, удовлетворяющий потребности организаций всех видов экономической деятельности и населения в перевозках грузов и пассажиров, перемещающий различные виды продукции между производителями и потребителями, осуществляющий общедоступное транспортное обслуживание населения. К перевозкам транспорта общего пользования относятся перевозки на коммерческой основе (за плату) грузов или пассажиров, включая пассажиров, пользующихся правом бесплатного и льготного проезда.

**Транспорт необщего пользования (ведомственный)** – транспорт, осуществляющий, как правило, перевозки грузов и пассажиров для собственных нужд.

## 14.1 Основные показатели транспорта

	2014	2015	2016	2017	2018
<b>Эксплуатационная длина путей сообщения общего пользования</b> (на конец года), км					
железнодорожные пути	1 841	1 841	1 834	1 913	1 901
автомобильные дороги с твердым покрытием	26 234	26 403	26 450	26 551	26 695
трамвайные пути	75	75	75	75	75
троллейбусные линии	171	171	171	168	168
внутренние водные судоходные пути	1 000	1 000	1 000	1 000	1000
<b>Перевезено (отправлено) грузов транспортом общего пользования<sup>1</sup>,</b> тыс. тонн					
из них:	44 995	41 479	42 794	51 500	59 942
железнодорожным <sup>2</sup>	20 738	18 360	18 321	25 306	30 086
автомобильным <sup>3</sup>	14 463	14 152	15 426	15 938	17 220
<b>Грузооборот транспорта общего пользования<sup>1</sup>,</b> млн. тонно-км					
из них:	52 371	52 497	54 576	54 724	58 609
железнодорожного <sup>2</sup>	37 176	37 819	38 318	39 735	43 378
автомобильного <sup>3</sup>	4 572	4 223	4 515	4 376	5 084

	2014	2015	2016	2017	2018
<b>Перевезено пассажиров транспортом общего пользования<sup>1</sup>, млн. чел.</b>	391,5	381,7	382,1	400,9	332,7
из них:					
железнодорожным <sup>2</sup>	17,7	14,3	13,3	10,2	10,1
автобусным <sup>4</sup>	320,4	313,8	320,0	349,9	284,7
<b>Пассажирооборот транспорта общего пользования<sup>1</sup>, млн. пасс-км</b>	11 917	10 975	9 392	8 894	9929
из них:					
железнодорожного <sup>2</sup>	5 826	5 324	5 679	5 151	5703
автобусного <sup>4</sup>	3 479	3 555	3 577	3 458	3 055

<sup>1</sup> С учетом всех видов транспорта, включая перевозки по заказным и туристско-экскурсионным маршрутам. В целях обеспечения конфиденциальности первичных статистических данных публикация информации возможна только по железнодорожному и автомобильному транспорту.

<sup>2</sup> По крупным и средним организациям.

<sup>3</sup> По крупным, средним и малым предприятиям (без микропредприятий) и индивидуальным предпринимателям (физическим лицам). В показатель включаются суммарные объемы перевозок грузов на коммерческой основе.

<sup>4</sup> Включает данные о перевозке пассажиров и пассажирообороте, выполненных юридическими и физическими лицами всех видов экономической деятельности, с учетом микропредприятий и индивидуальных предпринимателей, сведения по которым предоставляют органы исполнительной власти субъектов РФ и органы местного самоуправления. В показатель включаются суммарные объемы перевозок пассажиров на коммерческой основе автобусами по маршрутам регулярных перевозок, заказным и туристско-экскурсионным маршрутам. На динамику показателей в 2018 году оказало влияние сокращение объема перевозок пассажиров общественным транспортом городского сообщения по данным натурного обследования пассажиропотока, проведенного Департаментом транспорта города Ростова-на-Дону.

## Грузовые перевозки

В разделе представлены данные о перевозках грузов и грузообороте транспорта.

По железнодорожному виду транспорта общего пользования **объем перевезенных грузов** показан по моменту отправления. На автомобильном транспорте учет перевезенных грузов осуществляется по моменту прибытия.

**Перевозки грузов промышленным железнодорожным транспортом** включают грузы, перевезенные по подъездным путям организаций. Общий объем перевозок определяется как сумма грузов, принятых с железных дорог общего пользования и переданных на эти железные дороги, а также грузов, перевезенных по подъездным путям в пределах этих организаций без выхода на сеть общего пользования.

**Грузооборот в тонно-километрах определяется** как сумма произведений массы перевезенных грузов в тоннах на расстояние перевозки в километрах.

**14.2 Перевозки (отправление) грузов по видам транспорта  
общего пользования**  
(тыс. тонн)

	2014	2015	2016	2017	2018
<b>Все виды транспорта<sup>1</sup></b>	44 995	41 479	42 794	51 500	59 942
из них:					
железнодорожный <sup>2</sup>	20 738	18 360	18 321	25 306	30 086
автомобильный <sup>3</sup>	14 463	14 152	15 426	15 938	17 220

**14.3 Грузооборот по видам транспорта общего пользования**  
(млн. тонно-км)

	2014	2015	2016	2017	2018
<b>Все виды транспорта<sup>1</sup></b>	52 371	52 497	54 576	54 724	58 609
из них:					
железнодорожный <sup>2</sup>	37 176	37 819	38 318	39 735	43 378
автомобильный <sup>3</sup>	4 572	4 223	4 515	4 376	5 084

**14.4 Перевозки грузов и грузооборот  
промышленного железнодорожного транспорта<sup>4</sup>**

	2014	2015	2016	2017	2018
Перевозки грузов, тыс. тонн	62 749	55 753	54 481	54 521	51 733
Грузооборот, млн. тонно-км	522,5	450,9	429,2	431,0	374,2

<sup>1</sup> С учетом всех видов транспорта. В целях обеспечения конфиденциальности первичных статистических данных публикация информации возможна только по железнодорожному и автомобильному транспорту.

<sup>2</sup> По крупным и средним организациям.

<sup>3</sup> По крупным, средним и малым предприятиям (без микропредприятий) и индивидуальным предпринимателям (физических лиц). В показатель включаются суммарные объемы перевозок грузов на коммерческой основе.

<sup>4</sup> По крупным, средним и малым предприятиям.

## Пассажирские перевозки

В разделе представлены данные о перевозках пассажиров и пассажирообороте транспорта, работе пассажирского транспорта по видам сообщения.

**Перевезено пассажиров** – число пассажиров, перевезенных за определенный период времени (включая пассажиров, пользующихся правом бесплатного проезда).

**Пассажирооборот транспорта** – объем работы транспорта по перевозкам пассажиров. Единицей измерения является пассажиро-километр. Определяется путем суммирования произведений количества пассажиров по каждой позиции перевозки на расстояние перевозки.

### 14.5 Перевозки пассажиров по видам транспорта общего пользования (млн. человек)

	2014	2015	2016	2017	2018
Транспорт – всего <sup>1</sup>	391,5	381,7	382,1	400,9	332,7
из них:					
железнодорожный <sup>2</sup>	17,7	14,3	13,3	10,2	10,1
автобусный <sup>3</sup>	320,4	313,8	320,0	349,9	284,7

<sup>1</sup> С учетом всех видов транспорта, включая перевозки по заказным и туристско-экскурсионным маршрутам. В целях обеспечения конфиденциальности первичных статистических данных публикация информации возможна только по железнодорожному и автомобильному транспорту.

<sup>2</sup> По крупным и средним организациям.

<sup>3</sup> Включает данные о перевозке пассажиров и пассажирообороте, выполненных юридическими и физическими лицами всех видов экономической деятельности, с учетом микропредприятий и индивидуальных предпринимателей, сведения по которым предоставляют органы исполнительной власти субъектов РФ и органы местного самоуправления. В показатель включаются суммарные объемы перевозок пассажиров на коммерческой основе автобусами по маршрутам регулярных перевозок, заказным и туристско-экскурсионным маршрутам. На динамику показателей в 2018 году оказало влияние сокращение объема перевозок пассажиров общественным транспортом городского сообщения по данным натурного обследования пассажиропотока, проведенного Департаментом транспорта города Ростова-на-Дону.



**14.6 Пассажирооборот по видам транспорта  
общего пользования**  
(млн. пасс-км)

	2014	2015	2016	2017	2018
Транспорт – всего <sup>1</sup>	11 917	10 975	9 392	8 894	9929
из них:					
железнодорожный <sup>2</sup>	5 826	5 324	5 679	5 151	5703
автобусный <sup>3</sup>	3 479	3 555	3 577	3 458	3 055

**14.7 Перевозки пассажиров транспортом  
общего пользования по видам сообщения<sup>2</sup>**  
(тыс. человек)

	2014	2015	2016	2017	2018
Международное сообщение:					
автобусное	2	-	-	-	-
Междугородное сообщение:					
автобусное	808	979	1105	881	900
железнодорожное	1 984	1 927	1 903	1 938	2 013
Пригородное сообщение:					
автобусное	14 413	13 842	14 442	14 965	14 400
железнодорожное	15 725	12 362	11 445	8 221	8 038
Внутригородское сообщение:					
автобусное	171 330	161 308	167 451	206 262	134 939

<sup>1</sup> С учетом всех видов транспорта, включая перевозки по заказным и туристско-экскурсионным маршрутам. В целях обеспечения конфиденциальности первичных статистических данных публикация информации возможна только по железнодорожному и автомобильному транспорту.

<sup>2</sup> По крупным и средним организациям.

<sup>3</sup> Включает данные о перевозке пассажиров и пассажирообороте, выполненных юридическими и физическими лицами всех видов экономической деятельности, с учетом микропредприятий и индивидуальных предпринимателей, сведения по которым предоставляют органы исполнительной власти субъектов РФ и органы местного самоуправления. В показатель включаются суммарные объемы перевозок пассажиров на коммерческой основе автобусами по маршрутам регулярных перевозок, заказным и туристско-экскурсионным маршрутам. На динамику показателей в 2018 году оказало влияние сокращение объема перевозок пассажиров общественным транспортом городского сообщения по данным натурного обследования пассажиропотока, проведенного Департаментом транспорта города Ростова-на-Дону.

## **Транспортные средства и пути сообщения**

В разделе представлены данные о наличии транспортных средств, протяженности транспортных путей по территории Ростовской области.

**Эксплуатационная длина железнодорожных путей общего пользования** – протяженность в километрах железнодорожных линий, измеряемая по оси главного пути, а на многопутных линиях – кратчайшего главного пути между осями раздельных пунктов (станций, разъездов, обгонных пунктов), ограничивающих эту линию.

**К автомобильным дорогам общего пользования** (включая протяженность улиц) относятся автомобильные дороги федерального, регионального или межмуниципального, местного значения, предназначенные для движения транспортных средств неограниченного круга лиц.

**14.8 Наличие транспортных средств<sup>1</sup>**  
(на конец года; тыс. штук)

	2014	2015	2016	2017	2018
--	------	------	------	------	------

**Грузовые транспортные средства:**

Грузовые автомобили  
(включая пикапы и  
легковые фургоны)

209,5    207,6    209,4    215,4    215,2

из них

- в собственности  
физических лиц

142,4    141,5    145,4    148,1    152,3

**Пассажирские транспортные средства:**

Автобусы  
из них

25,5    24,7    24,4    25,0    24,4

- в собственности  
физических лиц

15,0    14,4    14,4    14,6    14,4

Легковые автомобили  
из них

1 299,8    1 302,4    1 330,9    1 383,2    1 402,8

- в собственности  
физических лиц

1 258,0    1 260,3    1 288,3    1 334,9    1 355,2

<sup>1</sup> По данным ГУ МВД по Ростовской области

**14.9 Технические характеристики отдельных видов  
путей сообщения**  
(на конец года)

	2014	2015	2016	2017	2018
Эксплуатационная длина железнодорожных путей общего пользования, км	1 841	1 841	1 834	1 913	1901
в том числе:					
электрифицированных	1 294	1 294	1 294	1 373	1372
с тепловозной тягой	547	547	540	540	529
Удельный вес в общей эксплуатационной длине железнодорожных путей общего пользования участков, %					
электрифицированных	70,3	70,3	70,6	71,8	72,2
с тепловозной тягой	29,7	29,7	29,4	28,2	27,8
Длина автомобильных дорог общего пользования с твердым покрытием, км	26 234	26 403	26 450	26 551	26 694
в том числе:					
с усовершенствованным покрытием (асфальто-бетонное и типа асфальтобетона, цементобетонное, щебень и гравий, обработанные вяжущими материалами)	20 574	20 721	20 960	21 038	21 219
Удельный вес дорог с твердым покрытием в общей длине автомобильных дорог общего пользования, %	74,2	74,6	75,1	75,3	75,4
Удельный вес дорог с усовершенствованным покрытием в общей длине автомобильных дорог общего пользования с твердым покрытием, %	78,4	78,5	79,2	79,2	79,5

**14.10 Плотность сети сообщения  
общего пользования**

(на конец года; км путей на 1000 кв. км территории)

	2014	2015	2016	2017	2018
Железнодорожные пути	18,2	18,2	18,2	18,9	18,8
Автомобильные дороги с твердым покрытием	259,8	261,5	262,0	263,0	264,0

**Аварийность на транспорте**

**14.11 Численность пострадавших в дорожно-транспортных  
происшествиях на автомобильном транспорте**

	2014	2015	2016	2017	2018
Число дорожно-транспортных происшествий, ед.	5 798	5 239	4 979	4 626	3 925
Погибло, чел.	892	676	712	598	554
в том числе					
детей	25	24	20	20	19
Ранено, чел.	7 120	6 578	6 108	5 838	4 860
в том числе					
детей	556	571	502	509	403
Совершено дорожно-транспортных происшествий водителями в нетрезвом состоянии, ед.	271	244	250	284	243

**Численность пострадавших в дорожно-транспортных происшествиях на автомобильном транспорте**  
(человек)

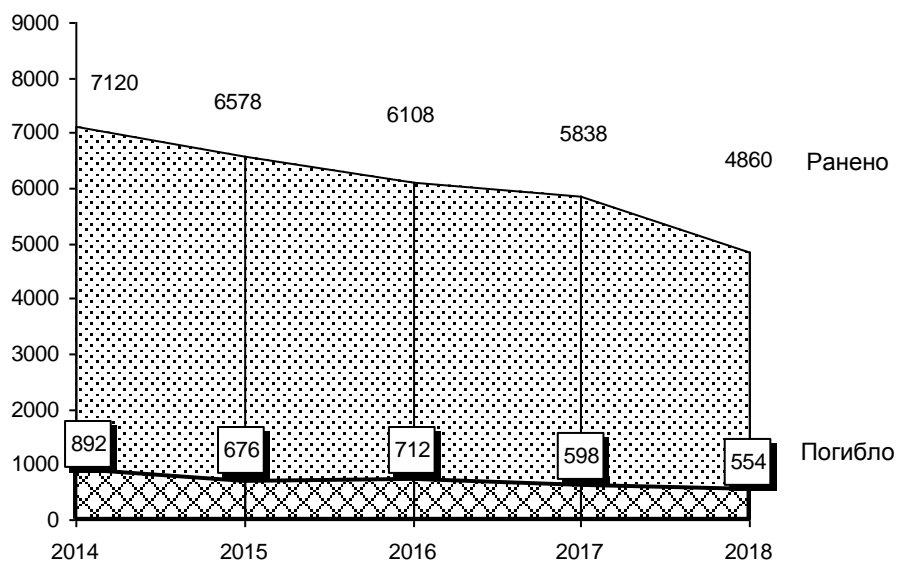

## **СВЯЗЬ И ИНФОРМАЦИОННЫЕ ТЕХНОЛОГИИ**

**15**

*Связь*

*Информационные технологии*

**Связь**

15.1	Основные показатели связи общего пользования	471
15.2	Доходы от услуг связи	473
15.3	Доходы от услуг связи населению	474
15.4	Объем услуг международной связи	475
15.5	Основные показатели развития беспроводной электросвязи	475
15.6	Основные показатели развития почтовой связи	476
15.7	Основные показатели развития телефонной связи общего пользования	477

**Информационные технологии**

15.8	Удельный вес организаций, использовавших информационные и коммуникационные технологии	479
15.9	Распределение организаций по удельному весу численности работников, использовавших персональные компьютеры	479
15.10	Число организаций, использовавших информационные и коммуникационные технологии (ИКТ), по видам экономической деятельности в 2018 году	480
15.11	Число персональных компьютеров	483
15.12	Число персональных компьютеров на 100 работников организаций по видам экономической деятельности в 2018 году	484
15.13	Число организаций, имевших специальные программные средства и веб-сайты	487
15.14	Число организаций, имевших веб-сайты, по видам экономической деятельности	488
15.15	Удельный вес организаций, использовавших сеть Интернет в коммерческих целях	490
15.16	Затраты на информационные и коммуникационные технологии (ИКТ)	491
15.17	Затраты организаций на информационные и коммуникационные технологии по видам экономической деятельности в 2018 году	493



В разделе представлены данные о деятельности организаций, оказывающих услуги связи, развитии средств связи, информационных технологий.

**Услуги связи** – продукт деятельности по приему, обработке, хранению, передаче и доставке почтовых отправлений или сообщений электросвязи.

**Сеть связи общего пользования** – составная часть взаимоувязанной сети, открытая для пользования всем физическим и юридическим лицам, в услугах которой этим лицам не может быть отказано.

**Электрическая связь** – передача и прием знаков, сигналов, письменного текста, изображений и звуков или сообщений любого рода по проводной, радио-, оптической или другим электромагнитным системам. Включает сети и средства, обеспечивающие телефонную, телеграфную, факсимильную связь, передачу данных и других видов документальных сообщений (включая обмен информацией между ЭВМ), а также телевизионное, звуковое и иные виды радио- и проводного вещания.

**Почтовая связь** – прием, обработка, перевозка и доставка почтовых отправлений, а также экспедирование, доставка и распространение периодической печати.

**Сотовая связь** – мобильная система радиотелефонной связи. Принцип действия этой системы заключается в том, что принимающие станции с выходом на АТС подобно пчелиным сотам покрывают город (район). По мере перемещения владельца сотового радиотелефона он автоматически переключается с одной станции на другую.

Сведения об использовании **информационных технологий** представляют крупные и средние организации обследуемых видов экономической деятельности, к числу которых относятся все основные виды экономической деятельности, за исключением сельского хозяйства, охоты, образования (кроме высшего и подготовки кадров высшей квалификации), деятельности по управлению и эксплуатации тюрем, исправительных колоний и других мест лишения свободы, а также по оказанию реабилитационной помощи бывшим заключенным, деятельности по обеспечению общественного порядка и безопасности, деятельности общественных объединений.

**Под информационными и коммуникационными технологиями (ИКТ)** понимаются технологии, использующие средства микроэлектроники для сбора, хранения, обработки, поиска, передачи и представления данных, текстов, образов, звука.

**Глобальная информационная сеть** охватывает совокупность электронно-вычислительных машин (ЭВМ) и / или их локальных сетей, которые могут быть расположены в любых точках земного шара, связанных между собой каналами дальней связи (коммутируемыми или выделенными), предоставляемыми телефонными компаниями или другими организациями связи.

Глобальная информационная сеть обеспечивает пользователям возможность обмениваться информацией, совместно использовать технические и программные средства, информационные ресурсы. Глобальная сеть может быть как общедоступной (Интернет), так и специализированной (корпоративной или ведомственной – Интранет, Экстранет).

**Интернет** – глобальное (всемирное) множество независимых компьютерных сетей, соединенных между собой для обмена информацией по стандартным открытым протоколам.

**Интранет** – распределенная корпоративная вычислительная сеть, базирующаяся на технологиях Интернета и предназначенная для обеспечения доступа сотрудников к корпоративным информационным электронным ресурсам.

**Экстранет** – это закрытая сеть, использующая протоколы Интернет, для того чтобы безопасно обмениваться деловой информацией с поставщиками, продавцами, клиентами и другими деловыми партнерами. Она может принимать вид безопасного расширения Интранета, что позволяет внешним пользователям иметь доступ к некоторым частям Интранета соответствующего предприятия. Она может также быть закрытой частью веб-сайта предприятия, где деловые партнеры могут свободно перемещаться, аутентифицировав себя на странице регистрации.

**Локальная вычислительная сеть**, в отличие от глобальной информационной сети, соединяет две или более ЭВМ (возможно, разного типа), а также принтеры, сканеры, системы сигнализации (охранной, пожарной) и другое производственное оборудование или периферийные устройства, расположенные в пределах одного или нескольких соседних зданий, и не использует для этого средства связи общего назначения.

**Связь****15.1 Основные показатели связи общего пользования<sup>1</sup>**

	2014	2015	2016	2017	2018
Отправлено (исходящий обмен), млн. ед.. <sup>2</sup>					
письменной корреспонденции, простой и заказной	32,3	30,7	29,0	30,3	30,5
посылок	0,53	0,60	0,80	3,9	2,9
телеграмм	0,26	0,23	0,21	0,17	0,14
почтовых переводов (без пенсий)	1,7	1,4	1,3	1,3	1,2
Число таксофонов городской и сельской телефонной сети <sup>3</sup> , ед.	2 612	2 510	2 466	2 466	2 466
в том числе:					
городской сети	266	163	151	151	151
сельской сети	2 346	2 347	2 315	2 315	2 315
Число телефонных аппаратов телефонной сети общего пользования или имеющих на нее выход (включая таксофоны) <sup>3</sup> , тыс. шт.	920,3	826,6	765,4	711,2	679,9
в том числе:					
городской сети	769,4	698,9	635,8	582,3	556,5
сельской сети	150,9	127,7	129,6	128,9	123,4
Число телефонных аппаратов (включая таксофоны) телефонной сети общего пользования на 100 человек населения (на конец года – всего), штук	21,7	19,5	18,1	16,9	16,2
в том числе:					
городская сеть	26,7	24,3	22,1	20,3	19,4
сельская сеть	11,1	9,4	9,5	9,6	9,2

	2014	2015	2016	2017	2018
Исходящие телефонные соединения внутризоновой, междугородной и международной сети фиксированной связи, млн. минут	559,3	522,4	605,6	692,3	815,0
Число переговорных пунктов междугородной телефонной связи, ед.	1 102	1 095	1 049	1 049	1 074
Число основных радиотрансляционных точек, тыс. ед.	33,4	26,5	15,7	7,0	2,1

<sup>1</sup> Данные Минкомсвязи России.

<sup>2</sup> До 2014 года обмен исходящий платный.

<sup>3</sup> Включая универсальные междугородно-городские и междугородно-сельские таксофоны, в том числе международные.

## 15.2 Доходы от услуг связи<sup>1</sup>

(в фактически действовавших ценах (без НДС); млн. рублей)

	2014	2015	2016	2017	2018
<b>Связь – всего</b>	37 542,6	34 918,0	35 355,4	36 475,5	38 130,5
из них:					
почтовая	1 834,3	1 857,3	2 006,9	2 129,9	2 120,8
документальная электросвязь	8 103,9	9 016,5	10 088,2	12 605,0	15 145,4
междугородная и международная телефонная	1 202,7	889,3	853,3	1 009,3	1 000,2
городская и сельская телефонная	2 770,3	2 725,9	2 494,6	2 375,0	2 209,6
проводное вещание	26,7	20,8	27,7	12,8	8,4
подвижная электросвязь	17 136,4	13 995,8	13 312,4	12 094,8	11 057,2
радиосвязь, радиовещание, телевидение и спутниковая связь	984,1	989,4	1 031,9	1 187,2	1 257,9
от услуг присоединения и пропуска трафика	5 383,9	5 308,4	5 418,1	4 942,1	5 213,5

<sup>1</sup> Данные Минкомсвязи России.

**15.3 Доходы от услуг связи населению<sup>1</sup>**  
(в фактически действовавших ценах (без НДС), млн. рублей)

	2014	2015	2016	2017	2018
<b>Связь – всего</b>	21 462,8	21 467,4	21 719,0	22 436,3	23 097,9
из них:					
почтовая	591,5	709,7	772,5	808,6	815,7
документальная электросвязь	5 541,8	6 437,9	7 041,9	8 809,8	10 522,0
междугородная и международная телефонная	431,4	335,8	247,4	241,9	204,9
городская и сельская телефонная	1 711,8	1 557,8	1 381,2	1 187,6	1 069,5
проводное вещание	22,4	17,2	19,7	9,5	5,7
подвижная электросвязь	12 723,7	11 936,3	11 759,4	10 789,2	9 883,5
радиосвязь, радиовещание, телевидение и спутниковая связь	439,9	472,6	496,9	589,5	596,5

<sup>1</sup> Данные Минкомсвязи России.

**15.4 Объем услуг международной связи<sup>1</sup>**

	2014	2015	2016	2017	2018
Отправлено международной почтовой корреспонденции					
письменной корреспонденции, тонн	30,6	31,2	35,6	38,7	36,6
посылок, штук	6 120	8 329	9 900	8 092	11 515
Число исходящих почтовых отправлений экспресс-почты (услуги EMS), ед.:					
внутренних	14 824	17 446	53 752	85 035	93 423
международных	1 059	1 744	6 630	9 961	9 823

**15.5 Основные показатели развития беспроводной электросвязи<sup>1</sup>**

	2014	2015	2016	2017	2018
Число подключенных к сетям абонентских терминалов на конец отчетного периода, ед.					
сотовой подвижной связи	7 564 802	7 916 455	8 029 629	7 987 745	7 784 729
Сети сотовой подвижной связи, ед.					
количество базовых станций	8 280	9 659	11 109	11 938	13 558
Число абонентских терминалов сотовой связи на 1000 человек населения, ед.	1 783,3	1 868,9	1 897,6	1 892,6	1 852,5

<sup>1</sup> Данные Минкомсвязи России.

### 15.6 Основные показатели развития почтовой связи<sup>1</sup>

(на конец года)

	2014	2015	2016	2017	2018
Число отделений связи, предоставляющих услуги почтовой связи, ед.	1 129	1 127	1 128	1 129	1 132
Число почтово-кассовых терминалов, ед.	1 596	1 609	1 723	1 778	1 748
Число почтовых ящиков – всего, ед.	4 082	3 815	3 815	3 745	3 376
в том числе:					
в городской местности	1 318	1 252	1 252	1 249	1 157
в сельской местности	2 764	2 563	2 563	2 496	2 219
Обеспеченность почтовыми ящиками (на 10000 населения) – всего, шт.	9,6	9,0	9,0	8,9	8,0
в том числе:					
в городской местности	4,6	4,4	4,4	4,3	4,0
в сельской местности	20,3	18,8	18,9	18,5	16,5
Численность почтальонов по доставке почты – всего, чел.	3 862	3 810	3 870	3 515	3 654

<sup>1</sup> Данные Минкомсвязи России.



**15.7 Основные показатели развития  
телефонной связи общего пользования<sup>1</sup>**  
(на конец года)

	2014	2015	2016	2017	2018
Число телефонных станций местной телефонной сети, ед.	1 694	1 701	1 708	1 714	1 569
в том числе:					
городских	481	437	448	433	436
сельских	1 213	1 264	1 260	1 281	1 133
Общая монтированная емкость телефонных станций, включая учрежденческие станции, имеющие выход на сеть данного оператора, тыс. номеров	1 404,7	1 473,6	1 416,9	1 436,6	1 462,9
в том числе:					
городских	1 213,4	1 276,3	1 221,3	1 250,8	1 295,8
сельских	191,3	197,3	195,6	185,8	167,1
Число телефонных аппаратов телефонной сети общего пользования или имеющих на нее выход (включая городские и сельские таксофоны) <sup>2</sup> , тыс. шт.	920,3	826,6	765,4	711,2	679,9
в том числе:					
городской сети	769,4	698,9	635,8	582,3	556,5
сельской сети	150,9	127,7	129,6	128,9	123,4
Из общего числа телефонных аппаратов:					
число квартирных телефонных аппаратов телефонной сети общего пользования, тыс. шт.	675,9	625,3	536,6	509,0	486,8
в том числе:					
городской сети	555,3	524,4	432,4	408,0	384,4
сельской сети	120,6	100,9	104,2	101,0	102,4

Продолжение

	2014	2015	2016	2017	2018
Число квартирных телефонных аппаратов телефонной сети общего пользования на 1000 человек населения, шт.:					
городской сети	192,9	182,6	150,4	142,1	134,2
сельской сети	88,5	73,9	76,8	74,9	76,5
Таксофоны универсальные, включая международные – всего, ед.	2 612	2 510	2 466	2 466	2 466
в том числе:					
междугородно-городские	266	163	151	151	151
междугородно-сельские	2 346	2 347	2 315	2 315	2 315

<sup>1</sup> Данные Минкомсвязи России.

<sup>2</sup> Включая универсальные междугородно-городские и междугородно-сельские таксофоны.

## Информационные технологии

(по кругу организаций обследуемых видов деятельности)<sup>1</sup>

### 15.8 Удельный вес организаций, использовавших информационные и коммуникационные технологии

(в процентах от общего числа обследованных организаций)

	2014	2015	2016	2017	2018
Всего	89,6	89,5	87,0	85,2	94,4
в том числе использовавшие:					
персональные компьютеры	89,6	89,5	87,0	85,1	94,4
серверы	... <sup>2</sup>	44,0	44,6	46,5	53,8
локальные вычислительные сети	60,7	59,6	58,0	59,3	68,3
электронную почту	76,9	79,1	80,9	82,0	91,9
сеть Интернет	86,0	85,9	83,8	83,0	92,9
Инtranет	11,3	14,7	16,7	21,7	28,6
Экстрaнет	12,3	15,5	13,3	15,0	18,3
другие глобальные информационные сети	6,1	7,7	7,5	7,9	9,4

<sup>1</sup> К числу обследуемых относятся все основные виды экономической деятельности, за исключением сельского хозяйства, охоты, образования (кроме высшего и подготовки кадров высшей квалификации), деятельности по управлению и эксплуатации тюрем, исправительных колоний и других мест лишения свободы, а также по оказанию реабилитационной помощи бывшим заключенным, деятельности по обеспечению общественного порядка и безопасности, деятельности общественных объединений.

<sup>2</sup> До 2015 года показатель не выделялся.

### 15.9 Распределение организаций по удельному весу численности работников, использовавших персональные компьютеры

(на конец года; в процентах от общего числа обследованных организаций)

	2014	2015	2016	2017	2018
--	------	------	------	------	------

Организации, с удельным весом  
численности работников,  
использовавших персональные  
компьютеры, процентов:

менее 10	6,7	5,4	5,1	3,9	4,2
10-29	21,4	17,8	17,0	16,4	17,2
30-49	10,9	9,9	10,1	10,0	11,1
50-69	12,7	11,4	10,1	9,6	10,2
70-100	36,7	36,4	36,5	39,5	46,7
не использовали	11,6	19,1	21,2	20,6	10,6

**15.10 Число организаций, использовавших  
информационные и коммуникационные технологии (ИКТ),  
по видам экономической деятельности  
в 2018 году  
(единиц)**

	Число организа- ций, использо- вавших ИКТ	из них использовавшие			
		персо- нальные компью- теры	локаль- ные вычисли- тельные сети	элект- ронную почту	сеть Интернет
<b>Всего</b>	5 329	5 329	3 857	5 186	5 247
<b>Добыча полезных ископаемых</b>	24	24	17	23	23
из нее:					
добыча угля	8	8	5	8	8
добыча сырой нефти и природного газа	2	2	-	1	1
добыча прочих полез- ных ископаемых	14	14	12	14	14
<b>Обрабатывающие производства</b>	358	358	285	353	354
из них:					
производство пищевых продуктов	57	57	45	55	56
производство напитков	13	13	10	13	13
производство табачных изделий	2	2	1	2	2
производство текстильных изделий	8	8	8	8	8
производство одежды	12	12	8	11	11
производство кожи и изделий из кожи	4	4	2	4	4
производство бумаги и бумажных изделий	4	4	4	4	4
деятельность полиграфическая и копирование носителей информации	3	3	3	3	3
производство кокса и нефтепродуктов	4	4	3	4	4

Продолжение

	Число организа- ций, использо- вавших ИКТ	из них использовавшие			
		персо- нальные компью- теры	локаль- ные вычисли- тельные сети	элект- ронную почту	сеть Интернет
производство химических веществ и химических продуктов	18	18	13	18	18
производство резиновых и пластмассовых изделий	27	27	21	27	27
производство прочей неметаллической минеральной продукции	36	36	29	36	36
производство металлургическое	10	10	9	10	10
производство готовых металлических изделий, кроме машин и оборудования	37	37	31	37	37
производство компьютеров, электронных и оптических изделий	16	16	16	16	16
производство электрического оборудования	11	11	8	11	11
производство машин и оборудования, не включенных в другие группировки	24	24	21	24	24
производство автотранспортных средств, прицепов и полуприцепов	5	5	5	5	5
производство прочих транспортных средств и оборудования	16	16	11	14	15
производство мебели	5	5	4	5	5

	Число органи- заций, исполь- зовавших ИКТ	из них использовавшие			
		персо- нальные компью- теры	локаль- ные вычисли- тельные сети	элект- ронную почту	сеть Интернет
производство прочих готовых изделий	3	3	3	3	3
ремонт и монтаж машин и оборудования	40	40	27	40	39
<b>Обеспечение электриче- ской энергией, газом и паром; кондиционирова- ние воздуха</b>	111	111	93	110	107
<b>Водоснабжение; водоот- ведение, организация сбора и утилизации отходов, деятельность по ликвидации загрязнений</b>	95	95	53	94	94
<b>Строительство</b>	89	89	62	87	88
<b>Торговля оптовая и розничная; ремонт автотранспортных средств и мотоциклов</b>	914	914	746	897	910
<b>Транспортировка и хранение</b>	249	249	201	245	231
<b>Деятельность гостиниц и предприятий общественного питания</b>	38	38	16	30	36
<b>Деятельность в области информации и связи</b>	203	203	120	191	199
из нее: деятельность издательская	63	63	30	63	63
<b>Деятельность финансовая и страховая</b>	232	232	209	230	232
<b>Деятельность по операциям с недвижи- мым имуществом</b>	176	176	115	171	174

	Число организаций, использовавших ИКТ	из них использовавшие			
		персональные компьютеры	локальные вычислительные сети	электронную почту	сеть Интернет
<b>Деятельность профессиональная, научная и техническая</b>	332	332	205	318	325
из нее:					
научные исследования и разработки	49	49	37	48	48
<b>Деятельность административная и сопутствующие дополнительные услуги</b>	172	172	134	172	172
<b>Государственное управление и обеспечение военной безопасности; социальное обеспечение</b>	1 169	1 169	899	1 154	1 160
<b>Образование высшее</b>	36	36	35	36	36
<b>Деятельность в области здравоохранения и социальных услуг</b>	471	471	405	466	470
<b>Деятельность в области культуры, спорта, организации досуга и развлечений</b>	634	634	243	583	610

### 15.11 Число персональных компьютеров

(тыс. штук)

	2014	2015	2016	2017	2018
Число персональных компьютеров в обследованных организациях – всего	286,7	291,6	284,8	281,3	289,0
из них имевшие доступ к глобальным информационным сетям	196,1	199,4	191,5	198,3	201,3
в том числе к сети Интернет	170,4	174,1	174,6	184,2	189,4

**15.12 Число персональных компьютеров  
на 100 работников организаций  
по видам экономической деятельности  
в 2018 году**  
(штук)

	Персональные компьютеры – всего	из них имевших доступ к сети Интернет
<b>Всего</b>	48	31
<b>Добыча полезных ископаемых</b>	12	8
из нее:		
добыча угля	10	6
добыча сырой нефти и природного газа	х	х
добыча прочих полезных ископаемых	14	11
<b>Обрабатывающие производства</b>	32	18
из них:		
производство пищевых продуктов	25	19
производство напитков	76	75
производство табачных изделий	х	х
производство текстильных изделий	24	17
производство одежды	42	13
производство кожи и изделий из кожи	6	6
производство бумаги и бумажных изделий	20	15
деятельность полиграфическая и копирование носителей информации	70	70
производство кокса и нефтепродуктов	32	32
производство химических веществ и химических продуктов	24	23
производство резиновых и пластмассовых изделий	19	17
производство прочей неметаллической минеральной продукции	19	16
производство металлургическое	28	13
производство готовых металлических изделий, кроме машин и оборудования	35	20



Продолжение

	Персональные компьютеры – всего	В том числе с доступом к сети Интернет
производство компьютеров, электронных и оптических изделий	44	23
производство электрического оборудования	33	30
производство машин и оборудования, не включенных в другие группировки	34	22
производство автотранспортных средств, прицепов и полуприцепов	23	14
производство прочих транспортных средств и оборудования	39	16
производство мебели		
производство прочих готовых изделий	23	10
ремонт и монтаж машин и оборудования	24	14
<b>Обеспечение электрической энергией, газом и паром; кондиционирование воздуха</b>	40	25
<b>Водоснабжение; водоотведение, организация сбора и утилизации отходов, деятельность по ликвидации загрязнений</b>	15	12
<b>Строительство</b>	23	19
<b>Торговля оптовая и розничная; ремонт автотранспортных средств и мотоциклов</b>	46	40
<b>Транспортировка и хранение</b>	33	20
<b>Деятельность гостиниц и предприятий общественного питания</b>	11	9
<b>Деятельность в области информации и связи</b>	78	66
из нее:		
деятельность издательская	44	41
<b>Деятельность финансовая и страховая</b>	106	55
<b>Деятельность по операциям с недвижимым имуществом</b>	58	35

Продолжение

	Персональные компьютеры – всего	В том числе с доступом к сети Интернет
<b>Деятельность профессиональная, научная и техническая</b>	77	45
из нее:		
научные исследования и разработки	81	29
<b>Деятельность административная и сопутствующие дополнительные услуги</b>	38	32
<b>Государственное управление и обеспечение военной безопасности; социальное обеспечение</b>	101	53
<b>Образование высшее</b>	152	140
<b>Деятельность в области здравоохранения и социальных услуг</b>	24	13
<b>Деятельность в области культуры, спорта, организации досуга и развлечений</b>	41	33

**15.13 Число организаций, имевших  
специальные программные средства и веб-сайты  
(единиц)**

	2014	2015	2016	2017	2018
Число организаций, имевших веб-сайты	2 103	2 313	2 557	2 740	3 020
Число организаций, имевших специальные программные средства – всего	5 003	5 007	4 955	4 797	4 996
в том числе:					
для научных исследований	242	230	215	158	222
для проектирования	615	579	580	604	682
для управления автоматизированным производством	826	853	838	754	876
для решения организационных, управленческих и экономических задач	3 139	3 103	3 083	3 080	3 218
для осуществления финансовых расчетов в электронном виде	3 341	3 329	3 363	3 392	3 543
для предоставления доступа к базам данных через глобальные информационные сети, включая Интернет	1 831	1 884	1 830	1 762	1 864
электронные справочно-правовые системы	3 014	2 936	2 928	2 920	3 065
редакционно-издательские системы	490	277	284	248	320
обучающие программы	742	769	741	708	834
прочие	1 825	1 867	1 779	1 644	1 632

**15.14 Число организаций, имевших веб-сайты,  
по видам экономической деятельности**  
(единиц)

	2017	2018
<b>Всего</b>	2 740	3 020
<b>Добыча полезных ископаемых</b>	12	11
из нее:		
добыча угля	4	4
добыча сырой нефти и природного газа	-	-
добыча прочих полезных ископаемых	8	7
<b>Обрабатывающие производства</b>	221	247
из них:		
производство пищевых продуктов	30	32
производство напитков	13	13
производство табачных изделий	1	1
производство текстильных изделий	5	6
производство одежды	3	3
производство кожи и изделий из кожи	2	2
производство бумаги и бумажных изделий	3	4
деятельность полиграфическая и копирование носителей информации	1	2
производство кокса и нефтепродуктов	1	1
производство химических веществ и химических продуктов	7	15
производство резиновых и пластмассовых изделий	8	15
производство прочей неметаллической минеральной продукции	27	31
производство металлургическое	8	8
производство готовых металлических изделий, кроме машин и оборудования	28	30
производство компьютеров, электронных и оптических изделий	12	15
производство электрического оборудования	8	10
производство машин и оборудования, не включенных в другие группировки	25	21
производство автотранспортных средств, прицепов и полуприцепов	4	4

	2017	2018
производство прочих транспортных средств и оборудования	7	8
производство мебели	6	5
производство прочих готовых изделий	2	2
ремонт и монтаж машин и оборудования	20	18
<b>Обеспечение электрической энергией, газом и паром; кондиционирование воздуха</b>	46	49
<b>Водоснабжение; водоотведение, организация сбора и утилизации отходов, деятельность по ликвидации загрязнений</b>	37	36
<b>Строительство</b>	39	36
<b>Торговля оптовая и розничная; ремонт автотранспортных средств и мотоциклов</b>	423	584
<b>Транспортировка и хранение</b>	87	102
<b>Деятельность гостиниц и предприятий общественного питания</b>	19	14
<b>Деятельность в области информации и связи</b>	91	97
из нее:		
деятельность издательская	34	34
<b>Деятельность финансовая и страховая</b>	157	186
<b>Деятельность по операциям с недвижимым имуществом</b>	95	77
<b>Деятельность профессиональная, научная и техническая</b>	143	150
из нее:		
научные исследования и разработки	39	35
<b>Деятельность административная и сопутствующие дополнительные услуги</b>	84	101
<b>Государственное управление и обеспечение военной безопасности; социальное обеспечение</b>	680	690
<b>Образование высшее</b>	33	33
<b>Деятельность в области здравоохранения и социальных услуг</b>	339	353
<b>Деятельность в области культуры, спорта, организации досуга и развлечений</b>	229	238

**15.15 Удельный вес организаций,  
использовавших сеть Интернет в коммерческих целях**  
(в процентах от общего числа обследованных организаций)

	2014	2015	2016	2017	2018
Организации, использовавшие сеть Интернет в коммерческих целях – всего:	67,6	69,6	68,7	70,4	79,2
из них:					
для связи с поставщиками по целям:	65,3	66,1	65,6	67,6	75,7
получение сведений о товарах (работах, услугах)	57,1	58,5	58,3	60,2	68,3
предоставление сведений о потребностях организации в товарах (работах, услугах)	45,3	45,0	44,8	46,1	52,9
размещение заказов на товары (работы, услуги)	42,9	43,1	42,9	43,6	49,7
оплата поставляемых товаров (работ, услуг)	34,5	39,6	40,5	42,7	48,9
получение электронной продукции	20,6	22,8	24,9	27,3	32,1
для связи с потребителями по целям:	42,7	44,5	44,2	45,5	52,8
предоставление сведений об организации, ее товарах (работах, услугах)	38,6	40,2	40,2	42,0	48,7
получение заказов на выпускаемые товары (работы, услуги)	15,6	16,2	17,0	18,0	22,3
осуществление электронных расчетов с потребителями	17,2	19,2	20,0	20,8	25,3
распространение электронной продукции	4,3	4,3	4,3	4,5	5,4
послепродажное обслуживание (сервис)	4,3	4,5	4,5	4,8	5,9

**15.16 Затраты на информационные  
и коммуникационные технологии (ИКТ)**  
(млн. рублей)

	2014	2015	2016	2017	2018
Всего	7 530,5	7 923,0	8 418,6	10 920,7	12 456,9
в том числе на:					
приобретение вычислительной техники и оргтехники	1 659,3	1 489,8	1 408,6	1 893,8	2 063,4
приобретение телекоммуникационного оборудования	673,0	1 159,2	902,5	1 900,0	3 023,9
приобретение программного обеспечения	1 283,4	1 169,1	1 140,6	1 561,3	1 850,8
оплату услуг электросвязи	2 361,6	2 402,0	2 639,2	2 687,1	2 681,7
обучение сотрудников, связанное с развитием и использованием ИКТ	65,0	54,1	31,1	43,1	24,7
оплату услуг сторонних организаций и специалистов, связанных с ИКТ (кроме услуг связи и обучения)	1 069,3	1 201,7	1 378,0	2 403,9	2 319,0
прочие затраты на ИКТ	418,8	447,0	918,6	431,4	493,3

# **Структура затрат на информационные и коммуникационные технологии по видам** (в процентах к итогу)

**2017**

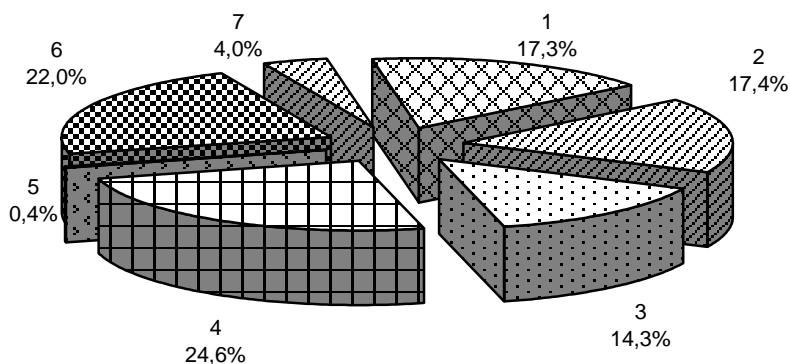

**2018**

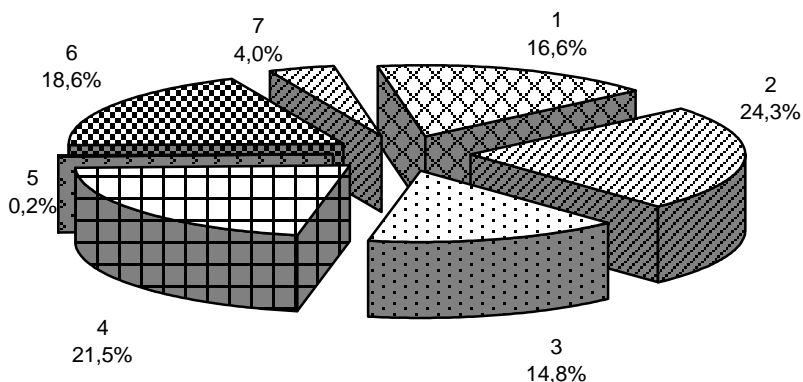

- 1 – приобретение вычислительной техники и оргтехники
- 2 – приобретение телекоммуникационного оборудования
- 3 – приобретение программного обеспечения
- 4 – оплата услуг электросвязи
- 5 – обучение сотрудников, связанное с развитием и использованием ИКТ
- 6 – оплата услуг сторонних организаций и специалистов, связанных с ИКТ (кроме услуг связи и обучения)
- 7 – прочие затраты на ИКТ



**15.17 Затраты организаций на информационные  
и коммуникационные технологии  
по видам экономической деятельности  
в 2018 году**

(млн. рублей)

	Затраты на информа- ционные и коммуни- кационные технологии – всего	из них				
		на при- обрете- ние вычисли- тельной техники и орг- техники	на при- обрете- ние телеком- муника- ционного оборудо- вания	на при- обрете- ние про- граммно- го обес- печения	на оплату услуг элек- тросвя- зи	на оплату услуг сторонних организаций и специали- стов, свя- занных с ИКТ (кроме услуг связи и обучения)
<b>Всего</b>	12 456,9	2 063,4	3 023,9	1 850,8	2 681,7	2 319,0
<b>Добыча полезных ископаемых</b>	25,2	4,9	7,4	1,6	9,2	2,0
из нее:						
добыча угля	15,1	2,6	7,3	1,2	3,2	0,7
добыча сырой нефти и природного газа	x	x	x	x	x	x
добыча прочих полезных ископаемых	9,1	2,3	0,1	0,4	5,0	1,3
<b>Обрабатывающие производства</b>	1 938,8	335,8	161,5	673,9	281,5	290,9
из них:						
производство пищевых продуктов	143,7	23,2	14,4	35,4	33,3	36,6
производство напитков	33,2	17,4	8,8	1,2	4,7	1,0
производство табачных изделий	x	x	x	x	x	x
производство текстильных изделий	49,9	7,5	0,9	20,5	3,2	17,7
производство одежды	17,0	1,1	0,3	1,2	9,7	3,2
производство кожи и изделий из кожи	2,1	0,3	-	0,3	1,0	0,5

Продолжение

	Затраты на информационные и коммуникационные технологии – всего	из них				
		на приобретение вычислительной техники и орг-техники	на приобретение телекоммуникационного оборудования	на приобретение программного обеспечения	на оплату услуг электросвязи	на оплату услуг сторонних организаций и специалистов, связанных с ИКТ (кроме услуг связи и обучения)
производство бумаги и бумажных изделий	22,5	4,6	1,0	13,7	2,8	0,5
деятельность полиграфическая и копирование носителей информации	3,5	1,4	-	1,1	0,7	0,0
производство кокса и нефтепродуктов	14,1	0,4	-	2,9	4,9	0,5
производство химических веществ и химических продуктов	15,8	2,5	1,5	2,8	6,2	2,6
производство резиновых и пластмассовых изделий	51,7	13,1	2,4	5,1	15,0	15,9
производство прочей неметаллической минеральной продукции	123,3	24,5	5,1	62,4	20,9	6,8
производство металлургическое	153,5	23,4	6,0	39,6	9,9	66,9
производство готовых металлических изделий, кроме машин и оборудования	505,7	38,7	11,5	372,6	22,2	35,4

Продолжение

	Затраты на информационные и коммуникационные технологии – всего	из них				
		на приобретение вычислительной техники и орг-техники	на приобретение телекоммуникационного оборудования	на приобретение программного обеспечения	на оплату услуг электросвязи	на оплату услуг сторонних организаций и специалистов, связанных с ИКТ (кроме услуг связи и обучения)
производство компьютеров, электронных и оптических изделий	54,2	13,1	0,3	10,4	12,9	6,3
производство электрического оборудования	6,9	0,4	-	0,8	3,4	1,8
производство машин и оборудования, не включенных в другие группировки	122,9	25,9	0,9	50,8	23,2	12,9
производство автотранспортных средств, прицепов и полуприцепов	4,0	0,8	-	0,3	1,4	1,6
производство прочих транспортных средств и оборудования	494,9	126,7	107,9	39,5	29,9	63,4
производство мебели	25,1	5,7	0,3	8,4	4,4	5,8
производство прочих готовых изделий	57,6	0,1	-	0,3	57,1	-
ремонт и монтаж машин и оборудования	26,7	4,8	0,1	4,4	10,1	7,0
<b>Обеспечение электрической энергией, газом и паром; кондиционирование воздуха</b>	1359,0	116,6	612,6	129,9	197,9	263,5

Продолжение

	Затраты на информационные и коммуникационные технологии – всего	из них				
		на приобретение вычислительной техники и орг-техники	на приобретение телекоммуникационного оборудования	на приобретение программного обеспечения	на оплату услуг электросвязи	на оплату услуг сторонних организаций и специалистов, связанных с ИКТ (кроме услуг связи и обучения)

**Водоснабжение; водоотведение, организация сбора и утилизации отходов, деятельность по ликвидации загрязнений**

36,1      6,7      0,4      4,5      15,1      6,8

**Строительство**

93,2      20,0      0,4      6,8      36,3      27,6

**Торговля оптовая и розничная; ремонт автотранспортных средств и мотоциклов**

1 492,2      278,2      133,1      264,7      373,6      431,3

**Транспортировка и хранение**

719,9      88,8      146,4      31,1      328,9      107,9

**Деятельность гостиниц и предприятий общественного питания**

7,7      0,3      0,0      1,5      3,7      2,1

**Деятельность в области информации и связи**

2 451,2      222,0      1 765,2      108,7      157,5      148,8

из нее:  
деятельность  
издательская

18,6      3,7      1,2      2,9      8,6      1,9

**Деятельность финансовая и страховая**

961,6      208,3      73,6      106,4      411,5      145,9

Продолжение

	Затраты на информационные и коммуникационные технологии – всего	из них				
		на приобретение вычислительной техники и орг-техники	на приобретение телекоммуникационного оборудования	на приобретение программного обеспечения	на оплату услуг электросвязи	на оплату услуг сторонних организаций и специалистов, связанных с ИКТ (кроме услуг связи и обучения)

**Деятельность по операциям с недвижимым имуществом**

154,4      12,4      1,2      6,0      30,5      98,8

**Деятельность профессиональная, научная и техническая**

561,3      187,5      14,8      100,5      152,1      56,5

из нее:  
научные исследования и разработки

244,1      116,6      10,7      63,9      41,9      9,1

**Деятельность административная и сопутствующие дополнительные услуги**

80,5      15,2      2,2      9,5      33,9      17,3

**Государственное управление и обеспечение военной безопасности; социальное обеспечение**

1 580,6      345,8      73,1      281,9      358,4      422,3

**Образование высшее**

277,7      74,8      8,5      46,4      47,3      96,8

**Деятельность в области здравоохранения и социальных услуг**

573,9      116,9      15,6      62,4      182,5      176,8

**Деятельность в области культуры, спорта, организации досуга и развлечений**

135,9      28,2      7,6      14,6      58,5      22,3



16

## ТОРГОВЛЯ

*Розничная торговля*

*Оптовая торговля*

16.1	Число хозяйствующих субъектов торговли	502
16.2	Основные показатели деятельности организаций торговли	503
16.3	Основные показатели деятельности организаций общественного питания	504
16.4	Структура затрат на производство и реализацию продукции (товаров, работ и услуг) крупных и средних организаций по видам экономической деятельности	505

**Розничная торговля**

16.5	Оборот розничной торговли и оборот общественного питания	509
16.6	Оборот розничной торговли по формам торговли	511
16.7	Макроструктура оборота розничной торговли по всем каналам реализации	512
16.8	Оборот розничной торговли по всем каналам реализации в расчете на душу населения	513
16.9	Оборот розничной торговли по всем каналам реализации в разрезе форм собственности	515
16.10	Оборот общественного питания по всем каналам реализации в разрезе форм собственности	515
16.11	Товарная структура оборота розничной торговли по всем каналам реализации	517
16.12	Качество товаров, поступивших на потребительский рынок	519

**Оптовая торговля**

16.13	Оборот оптовой торговли	521
16.14	Продажа отдельных видов продукции и товаров организациями оптовой торговли	522
16.15	Запасы отдельных видов продукции и товаров в организациях оптовой торговли	523



Раздел представляет статистику розничной, оптовой торговли и общественного питания. Публикуются статистические данные, характеризующие деятельность организаций оптовой и розничной торговли, общественного питания. Состояние розничной торговли иллюстрируют данные об обороте розничной торговли, его товарной структуре в динамике. Приведена также информация о продаже основных продовольственных и непродовольственных товаров, качестве товаров, поступающих на потребительский рынок. В разделе содержатся статистические данные об обороте оптовой торговли, запасах товаров (продукции) в организациях оптовой торговли.

**Оборот организаций** – выручка-нетто от реализации товаров, продукции, работ, услуг. Оборот организаций, как правило, включает выручку от продажи товаров, приобретенных в целях перепродажи, за минусом НДС, налога с продаж, акциза и других аналогичных обязательных платежей; выручку от реализации посреднических услуг (сумму вознаграждений комиссионеров (поверенных, агентов) за минусом НДС); стоимость товаров собственного производства, отгруженных (переданных) другим юридическим лицам и индивидуальным предпринимателям; выручку от других видов деятельности (доход от сдачи в аренду зданий, складских помещений и торговых площадей, транспортных средств и оборудования и т.п.)

Данные по **обороту организаций** сформированы по организациям с соответствующим основным видом деятельности.

В соответствии с методологическими разработками информация по среднегодовой численности работников и среднемесячной номинальной начисленной заработной плате работников приводится по соответствующим фактическим видам деятельности, осуществляемым организациями, независимо от их основного вида деятельности.

### 16.1 Число хозяйствующих субъектов торговли<sup>1</sup> (на 1 января)

	2018	2019
Организации, осуществляющие оптовую и розничную торговлю автотранспортными средствами и мотоциклами и их ремонт, ед.	1904	1871
Организации оптовой торговли, кроме торговли автотранспортными средствами и мотоциклами, ед.	19076	18862
Организации розничной торговли, кроме торговли автотранспортными средствами и мотоциклами, ед.	6740	6476
Розничные рынки, ед.	52	52
Число торговых мест на рынках, тыс.	22,5	21,5
Индивидуальные предприниматели в оптовой торговле <sup>2</sup> , тыс. чел.	6,1	5,2
Индивидуальные предприниматели в розничной торговле <sup>3</sup> , тыс. чел.	53,1	50,3

<sup>1</sup> Данные приведены по зарегистрированным в Статистическом регистре хозяйствующим субъектам.

<sup>2</sup> Индивидуальные предприниматели, занимающиеся оптовой торговлей, кроме торговли автотранспортными средствами и мотоциклами и их ремонт. Данные приведены на основе базы данных «Индивидуальные предприниматели» Статистического регистра.

<sup>3</sup> Данные приведены по индивидуальным предпринимателям, осуществляющим розничную торговлю, кроме розничной торговли автотранспортными средствами, мотоциклами на основе базы данных «Индивидуальные предприниматели» Статистического регистра.

**16.2 Основные показатели деятельности организаций торговли**

	Организации, осуществляющие торговлю авто-транспортными средствами и мотоциклами и их ремонт		Организации оптовой торговли, кроме оптовой торговли авто-транспортными средствами и мотоциклами		Организации розничной торговли, кроме торговли авто-транспортными средствами и мотоциклами	
	2017	2018	2017	2018	2017	2018

Среднегодовая численность работников, тыс. чел.                    9,1            9,8            69,9            72,9            65,7            63,6

Среднемесячная номинальная начисленная заработная плата работников, руб.            22708,9    25794,4    22483,5    27372,9    21819,7    24522,2

Оборот организаций (в фактически действовавших ценах), млрд. руб.            84,0            118,7            1036,9            1205,1            354,3            378,6

Инвестиции в основной капитал (в фактически действовавших ценах)<sup>1</sup>, млн. руб.            227,9            526,6            5620,2            4554,8            3847,5            4682,7

<sup>1</sup> Без субъектов малого предпринимательства и параметров неформальной деятельности.

### 16.3 Основные показатели деятельности организаций общественного питания

	Всего по организациям общественного питания		из них			
			деятельность ресторанов и услуги по доставке продуктов питания		деятельность предприятий общественного питания по обслуживанию торжественных мероприятий и прочим видам организации питания	
	2017	2018	2017	2018	2017	2018

Среднегодовая численность работников, тыс. чел.

12,6      12,5      9,4      9,6      2,8      2,5

Среднемесячная номинальная начисленная заработная плата работников, руб.

15137,5      19167,7      14520,8      19283,0      17589,0      19837,3

Оборот организаций (в фактически действовавших ценах), млн. руб.

17922,2      18848,4      14305,1      16895,7      3350,1      1627,0

Инвестиции в основной капитал (в фактически действовавших ценах)<sup>1</sup>, млн. руб.

275,4      398,8      254,4      378,1      21,0      20,7

<sup>1</sup> Без субъектов малого предпринимательства и параметров неформальной деятельности.

**16.4 Структура затрат на производство и реализацию продукции  
(товаров, работ и услуг) крупных и средних организаций  
по видам экономической деятельности**  
(процентов к общим затратам)

	Все затраты	в том числе:			
		материальные затраты		расходы на оплату труда	
		2017	2018	2017	2018

Оптовая и розничная торговля; ремонт автотранспортных средств и мотоциклов	100	34,0	39,5	19,6	16,7
в том числе:					
торговля автотранспортными средствами и мотоциклами и их ремонт	100	26,8	30,7	19,1	23,1
оптовая торговля, кроме торговли автотранспортными средствами и мотоциклами	100	42,5	47,3	15,0	12,0
розничная торговля, кроме торговли автотранспортными средствами и мотоциклами	100	22,1	22,0	26,4	27,1
Деятельность по предостав- лению продуктов питания и напитков	100	63,0	59,2	25,7	25,5

	в том числе:					
	страховые взносы в Пенсионный фонд, ФСС, ФФОМС		амортизация основных средств		прочие затраты	
	2017	2018	2017	2018	2017	2018
Оптовая и розничная торговля; ремонт автотранспортных средств и мотоциклов	5,5	4,5	3,2	3,5	37,6	35,8
в том числе:						
торговля автотранспортными средствами и мотоциклами и их ремонт	5,5	6,8	2,2	2,4	46,4	37,0
оптовая торговля, кроме торговли автотранспортными средствами и мотоциклами	4,1	3,3	1,7	2,0	36,7	35,4
розничная торговля, кроме торговли автотранспортными средствами и мотоциклами	7,6	7,1	5,6	7,2	38,3	36,6
Деятельность по предоставлению продуктов питания и напитков	7,7	7,6	0,9	0,8	2,7	6,9

## **Розничная торговля**

В разделе представлены статистические данные, характеризующие состояние розничной торговли и общественного питания области.

**Оборот розничной торговли** представляет собой выручку от продажи товаров населению для личного потребления или использования в домашнем хозяйстве за наличный расчет или оплаченных по кредитным карточкам, по расчетным чекам банков, по перечислениям со счетов вкладчиков, по поручению физического лица без открытия счета, посредством платежных карт (электронных денег).

**Оборот общественного питания** – выручка от продажи собственной кулинарной продукции и покупных товаров без кулинарной обработки населению для потребления, главным образом, на месте, а также организациям и индивидуальным предпринимателям для организации питания различных контингентов населения.

Оборот розничной торговли формируется по данным сплошного федерального статистического наблюдения за организациями, не относящимися к субъектам малого предпринимательства, выборочных обследований малых предприятий розничной торговли (за исключением микропредприятий), которые проводятся с месячной периодичностью, а также ежеквартальных выборочных обследований розничных рынков, ежегодных выборочных обследований индивидуальных предпринимателей и микропредприятий с распространением полученных данных на генеральную совокупность объектов наблюдения.

Оборот общественного питания формируется по данным сплошного федерального статистического наблюдения за организациями, не относящимися к субъектам малого предпринимательства, которое проводится с месячной периодичностью, ежеквартального выборочного обследования малых предприятий (за исключением микропредприятий), а также ежегодных выборочных обследований индивидуальных предпринимателей и микропредприятий с распространением полученных данных на генеральную совокупность объектов наблюдения.

В соответствии с требованиями системы национальных счетов, оборот розничной торговли и общественного питания организаций досчитан на объемы скрытой деятельности.

Оборот розничной торговли (общественного питания) приводится в фактических продажных ценах, включающих торговую наценку (наценку общественного питания), налог на добавленную стоимость и аналогичные обязательные платежи.

В разделе приводятся данные о распределении оборота розничной торговли по формам собственности и формам проявления. Содержатся сведения о товарной структуре, объемах продажи и качестве поступивших на потребительский рынок основных продовольственных и непродовольственных товаров.

**Индекс физического объема оборота розничной торговли** – относительный показатель, характеризующий изменение объема продажи товарной массы (количественного фактора оборота) в текущем периоде по сравнению с базисным. Индивидуальные индексы отражают изменение объема продажи одного товара, общий (сводный) индекс физического объема оборота характеризует совокупные изменения товарной массы. Этот индекс показывает, как изменился оборот в результате изменения только его физического объема при исключении влияния динамики цен.

Динамику оборота общественного питания характеризует индекс физического объема, который определяется путем сопоставления величины оборота в сравниваемых периодах в сопоставимых ценах.



**16.5 Оборот розничной торговли  
и оборот общественного питания<sup>1</sup>**  
(в фактически действовавших ценах)

	2014	2015	2016	2017	2018
--	------	------	------	------	------

**Розничная торговля**

Оборот розничной торговли, млн. руб.	754132,0	824914,5	853290,2	880421,6	920765,6
в % к предыдущему году (в сопоставимых ценах)	102,5	93,5	96,6	100,3	103,1

**Общественное питание**

Оборот общественного питания, млн. руб.	32931,3	34356,3	34598,4	37411,1	39649,3
в % к предыдущему году (в сопоставимых ценах)	103,3	93,3	95,4	103,7	105,5

<sup>1</sup> По всем каналам реализации.

**Структура оборота розничной торговли  
по типам хозяйствующих субъектов**  
(в процентах)

**2017**

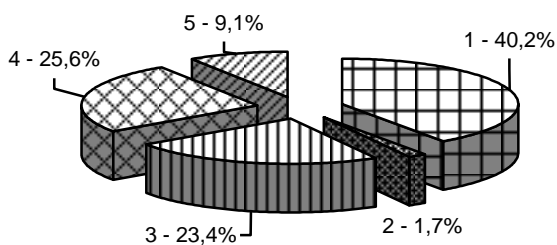

**2018**

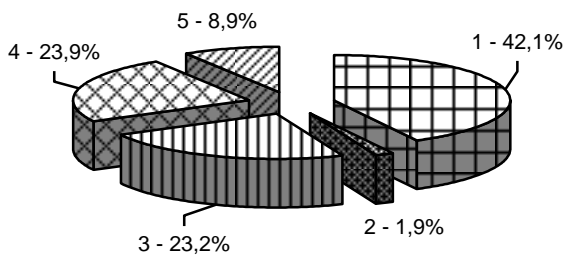

- 1 - Организации, не относящиеся к субъектам малого и среднего предпринимательства
- 2 - Субъекты среднего предпринимательства
- 3 - Малые предприятия (включая микропредприятия)
- 4 - Индивидуальные предприниматели, осуществляющие деятельность вне рынка
- 5 - Продажа товаров на розничных рынках и ярмарках

**16.6 Оборот розничной торговли  
по формам торговли**  
(в фактически действовавших ценах)

	Всего	в том числе:	
		оборот розничной торговли торгующих организаций и индивидуальных предпринимателей вне рынка	продажа товаров на розничных рынках и ярмарках

**Млн. рублей**

2014	754132,0	686187,4	67944,6
2015	824914,5	750419,5	74495,0
2016	853290,2	774808,9	78481,3
2017	880421,6	800589,0	79832,6
2018	920765,6	838889,1	81876,5

**В процентах к итогу**

2014	100	91,0	9,0
2015	100	91,0	9,0
2016	100	90,8	9,2
2017	100	90,9	9,1
2018	100	91,1	8,9

**В процентах к предыдущему году  
(в сопоставимых ценах)**

2014	102,5	102,7	100,6
2015	93,5	93,4	93,7
2016	96,6	96,4	98,3
2017	100,3	100,5	98,9
2018	103,1	103,3	101,1

### 16.7 Макроструктура оборота розничной торговли по всем каналам реализации

	Оборот розничной торговли	в том числе:	
		пищевые продукты, включая напитки, и табачные изделия	непродовольственные товары

#### Млн. рублей

(в фактически действовавших ценах)

2014	754132,0	342977,0	411155,0
2015	824914,5	399026,0	425888,5
2016	853290,2	402676,0	450614,2
2017	880421,6	412355,2	468066,4
2018	920765,6	427782,3	492983,3

#### В процентах к итогу

2014	100	45,5	54,5
2015	100	48,4	51,6
2016	100	47,2	52,8
2017	100	46,8	53,2
2018	100	46,5	53,5

#### В процентах к предыдущему году (в сопоставимых ценах)

2014	102,5	100,6	104,0
2015	93,5	97,0	90,5
2016	96,6	95,7	97,3
2017	100,3	100,0	100,6
2018	103,1	102,8	103,3

**16.8 Оборот розничной торговли  
по всем каналам реализации в расчете на душу населения**

	Оборот розничной торговли	в том числе:	
		пищевые продукты, включая напитки, и табачные изделия	непродовольственные товары

**Рублей**

(в фактически действовавших ценах)

2014	177701,8	80818,3	96883,5
2015	194599,4	94131,2	100468,2
2016	201548,2	95112,6	106435,6
2017	208339,3	97578,0	110761,3
2018	218637,2	101577,6	117059,6

**1990 = 100**

(в процентах, в сопоставимых ценах)

2014	294,1	163,1	458,5
2015	275,3	158,4	415,4
2016	266,2	151,9	404,6
2017	267,5	152,2	407,8
2018	276,6	157,1	422,5

**В процентах к предыдущему году**

(в сопоставимых ценах)

2014	102,6	100,8	104,1
2015	93,6	97,1	90,6
2016	96,7	95,9	97,4
2017	100,5	100,2	100,8
2018	103,4	103,2	103,6

**Оборот розничной торговли по всем каналам реализации  
в расчете на душу населения**  
(в процентах к предыдущему году; в сопоставимых ценах)

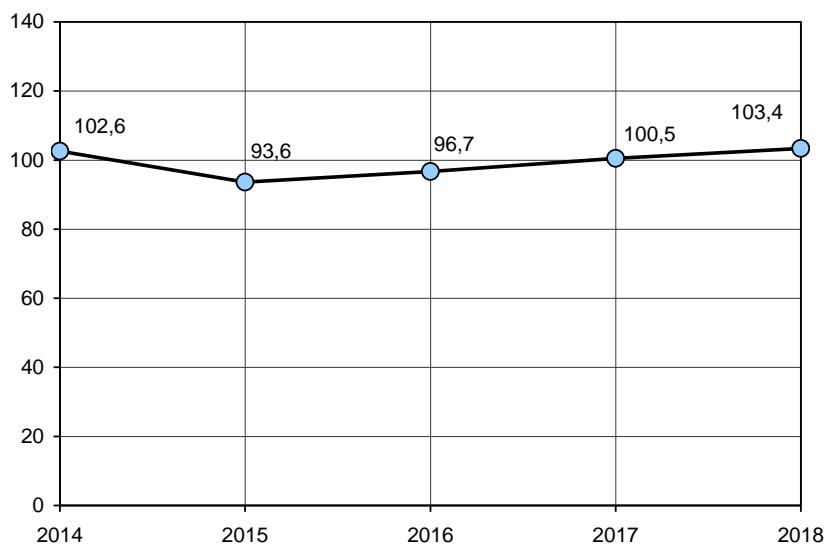

**16.9 Оборот розничной торговли по всем каналам реализации  
в разрезе форм собственности**  
(в фактически действовавших ценах)

	2014	2015	2016	2017	2018
Оборот розничной торговли, млн. руб.	754132,0	824914,5	853290,2	880421,6	920765,6
в % к итогу	100	100	100	100	100
в том числе по формам собственности:					
государственная и муниципальная, млн. руб.	1397,5	1541,1	1694,8	1835,9	1945,2
в % к итогу	0,2	0,2	0,2	0,2	0,2
негосударственная, млн. руб.	752734,5	823373,4	851595,4	878585,7	918820,4
в % к итогу	99,8	99,8	99,8	99,8	99,8

**16.10 Оборот общественного питания  
по всем каналам реализации в разрезе форм собственности**  
(в фактически действовавших ценах)

	2014	2015	2016	2017	2018
Оборот общественного питания, млн. руб.	32931,3	34356,3	34598,4	37411,1	39649,3
в % к итогу	100	100	100	100	100
в том числе по формам собственности:					
государственная и муниципальная, млн. руб.	1105,5	1065,3	1139,0	1189,8	1259,7
в % к итогу	3,4	3,1	3,3	3,2	3,2
негосударственная, млн. руб.	31825,8	33291,0	33459,4	36221,3	38389,6
в % к итогу	96,6	96,9	96,7	96,8	96,8

**Структура оборота общественного питания  
по типам хозяйствующих субъектов**  
(в процентах)

**2017**

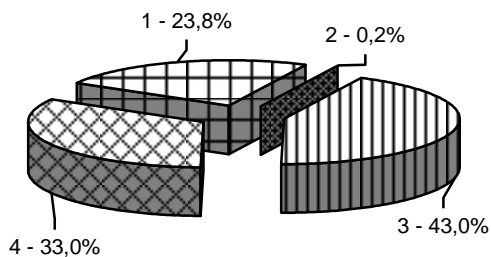

**2018**

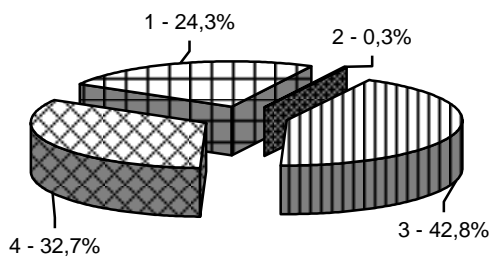

- 1 - Организации, не относящиеся к субъектам малого и среднего предпринимательства
- 2 - Субъекты среднего предпринимательства
- 3 - Малые предприятия (включая микропредприятия)
- 4 - Индивидуальные предприниматели, осуществляющие деятельность вне рынка



**16.11 Товарная структура оборота розничной торговли  
по всем каналам реализации**  
(в фактически действовавших ценах)

	2018, млн. руб.	В % к итогу	
		2018	2017
<b>Все товары</b>	920765,6	100	100
<b>Пищевые продукты, включая напитки, и табачные изделия</b>	427782,3	46,5	46,8
Мясо и мясные продукты	73067,3	7,9	8,0
из них:			
мясо животных	2350,9	2,6	2,6
мясо домашней птицы	11878,9	1,3	1,3
продукты из мяса и мяса птицы	34354,5	3,7	3,7
консервы из мяса и мяса птицы	1924,5	0,2	0,2
Рыба, ракообразные и моллюски	11083,6	1,2	1,2
из них:			
консервы из рыбы и морепродуктов	3893,3	0,4	0,4
Пищевые масла и жиры	15400,0	1,7	1,7
из них:			
животные масла и жиры	6568,8	0,7	0,7
растительные масла	6413,6	0,7	0,7
маргариновая продукция	855,2	0,1	0,1
Молочные продукты	43648,2	4,7	4,7
из них:			
сыры жирные	10511,3	1,1	1,1
Яйца	4288,7	0,5	0,5
Сахар	4544,9	0,5	0,5
Кондитерские изделия	27792,5	3,0	3,1
Чай	5329,6	0,6	0,6
Соль	501,6	0,1	0,1
Мука	3727,9	0,4	0,4
Крупа	5703,8	0,6	0,7
Макаронные изделия	4637,9	0,5	0,5
Хлеб и хлебобулочные изделия	21136,7	2,3	2,4
Свежий картофель	3951,4	0,4	0,4
Свежие овощи	16686,8	1,8	1,9
Свежие фрукты	23249,8	2,5	2,5
Безалкогольные напитки	12809,7	1,4	1,4
Табачные изделия	25492,8	2,8	2,7
Алкогольные напитки	53150,9	5,8	5,9

	2018, млн. руб.	В % к итогу	
		2018	2017
<b>Непродовольственные товары</b>	492983,3	53,5	53,2
Туалетное и хозяйственное мыло	2591,8	0,3	0,3
Косметические и парфюмерные товары	15720,8	1,7	1,6
Мебель бытовая	14905,1	1,5	1,6
Холодильники и морозильники	5168,6	0,6	0,6
Стиральные машины	3398,0	0,4	0,4
Аудиоаппаратура	1534,9	0,2	0,2
Телевизоры	4892,7	0,5	0,5
Спортивное оборудование и спортивные товары	1888,9	0,2	0,2
Компьютеры	6586,0	0,6	0,6
Мобильные телефоны	10252,5	1,1	1,1
Часы	386,0	0,04	0,04
Велосипеды	424,0	0,05	0,05
Книги	1323,5	0,1	0,1
Газеты и журналы	2384,2	0,3	0,3
Писчебумажные и канцелярские товары	986,1	0,1	0,1
Ткани	3132,4	0,3	0,4
Мужская, женская и детская одежда	66809,4	7,3	7,3
Нательное белье	3999,7	0,4	0,4
Изделия из меха	442,7	0,1	0,1
Чулочно-носочные изделия	2107,5	0,2	0,2
Обувь	21885,1	2,4	2,4
Строительные материалы	30696,9	3,3	3,3
Лекарственные средства	35041,7	3,8	3,8
Ювелирные изделия	4593,5	0,5	0,5
Бензины автомобильные	70479,8	7,7	7,4
Дизельное топливо	25173,8	2,7	2,5
Автомобили легковые	38083,9	4,1	4,0
Автомобильные детали, узлы и принадлежности	6747,9	0,7	0,7
Мотоциклы	175,0	0,02	0,02

### 16.12 Качество товаров, поступивших на потребительский рынок

(по данным территориального управления Федеральной службы по надзору  
в сфере защиты прав потребителей и благополучия человека  
по Ростовской области)

	Забраковано и снижено в сортности в % к объему проинспектированных товаров					
	отечественные товары			импортные товары		
	2016	2017	2018	2016	2017	2018

#### Продовольственные товары

мясо и птица	3,5	6,0	11,5	-	-	-
в том числе мясо птицы	1,9	5,7	4,7	-	-	-
колбасные изделия и копчености	1,5	0,2	3,2	-	-	-
продукция рыбная пищевая товарная (без рыбных консервов)	7,7	11,4	9,6	12,2	23,0	-
цельномолочная продукция	5,6	9,0	11,9	100,0	-	-
животное масло	3,3	0,8	0,7	-	-	-
сыры всех видов	1,3	1,6	13,3	-	-	5,0
яйца	1,4	99,3	-	-	-	-
сахар	1,4	2,8	-	-	-	-
кондитерские изделия	3,2	2,0	9,3	100,0	-	-
масло растительное	0,0	3,4	-	-	-	-
консервы плодоовощные и ягодные	7,9	1,9	29,8	26,9	-	-

#### Алкогольные напитки

водка и ликероводочные изделия	0,8	5,0	-	-	8,9	-
вина виноградные и плодовые	0,0	4,2	7,1	-	85,1	-
вина шампанские и игристые	0,0	0,1	1,3	-	-	-
коньяк	0,0	0,5	-	-	-	2,0
пиво	2,4	4,9	12,8	-	-	-

#### Непродовольственные товары

папиросы и сигареты	2,1	0,02	-	-	-	-
швейные изделия	45,9	3,4	27,3	-	25,5	31,5
чулочно-носочные изделия	0,0	7,1	61,8	-	5,0	-
кожаная обувь	0,0	1,5	0,9	-	21,0	38,2
изделия трикотажные	9,2	3,7	9,9	-	13,7	53,2
парфюмерно- косметические изделия	0,3	1,0	4,0	0,3	0,7	2,0

## Оптовая торговля

В разделе представлены статистические данные об обороте оптовой торговли организаций оптовой торговли и организаций других видов экономической деятельности, продаже отдельных видов продукции и товаров, товарных запасах.

**Оборот оптовой торговли** – выручка от реализации товаров, приобретенных ранее на стороне в целях перепродажи юридическим лицам и индивидуальным предпринимателям для профессионального использования (переработки или дальнейшей продажи).

Оборот оптовой торговли включает данные как по организациям, для которых эта деятельность является основной, так и по организациям других видов деятельности, осуществляющим оптовую торговлю.

Оборот оптовой торговли формируется по данным сплошного федерального статистического наблюдения за организациями, не относящимися к субъектам малого предпринимательства, выборочного обследования малых предприятий оптовой торговли (за исключением микропредприятий), которые проводятся с месячной периодичностью, а также ежегодных выборочных обследований индивидуальных предпринимателей и микропредприятий с распространением полученных данных на генеральную совокупность объектов наблюдения.

Кроме того, в соответствии с требованиями системы национальных счетов, оборот оптовой торговли досчитывается на объемы деятельности, не наблюдаемой прямыми статистическими методами.

**Оборот оптовой торговли в процентах к предыдущему году в сопоставимых ценах** формируется с учетом индекса-дефлятора, при расчете которого используется годовая структура оборота оптовой торговли, индексы потребительских цен на отдельные виды товаров, индексы цен производителей промышленных товаров, индексы цен на приобретенные организациями отдельные виды товаров, индекс цен приобретения отдельных видов зерна.

### 16.13 Оборот оптовой торговли

(по полному кругу организаций)

	2014	2015	2016	2017	2018
--	------	------	------	------	------

Млн. рублей

Оборот оптовой торговли – всего	1177649,0	1399125,0	1561855,6	1610275,6	1779814,1
в том числе:					
организации оптовой торговли <sup>1</sup>	1006152,9	1207571,7	1380043,5	1405875,8	1478793,4
неторговые организации	171496,1	191553,4	181812,1	204399,8	301020,7

В процентах к предыдущему году  
(в сопоставимых ценах)

Оборот оптовой торговли – всего	102,1	108,0	104,7	99,3	104,3
в том числе:					
организации оптовой торговли	101,5	109,1	107,2	98,2	99,2
неторговые организации	106,1	101,5	89,1	108,3	138,9

### Структура оборота оптовой торговли

(в процентах)

100%

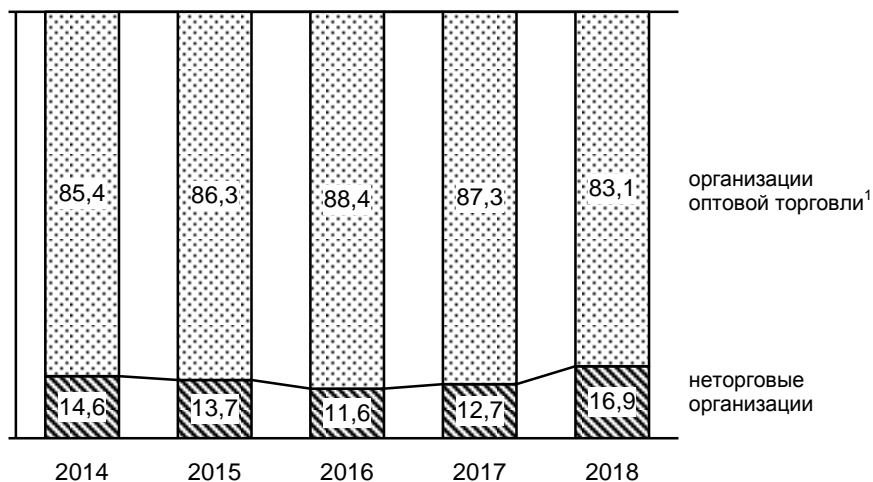

<sup>1</sup> Оборот оптовой торговли включает данные по индивидуальным предпринимателям, осуществляющим деятельность в оптовой торговле.

**16.14 Продажа отдельных видов продукции и товаров  
организациями оптовой торговли<sup>1</sup>**  
(по крупным и средним организациям)

	2014	2015	2016	2017	2018
Мясо, включая мясо птицы, тонн	88749,4	91098,8	127487,7	102367,2	118224,3
Изделия колбасные, тонн	46506,9	47132,1	48587,3	33598,2	38998,0
Консервы из мяса животных и птицы, туб.	1357,0	1046,1	656,8	591,8	1274,1
Молоко питьевое, тонн	37793,2	43982,1	24480,3	20737,3	23973,7
Сыры, тонн	2548,8	3862,1	5104,3	6439,8	8817,2
Масла растительные, тыс. тонн	346,9	436,0	725,3	739,6	693,2
Сахар, тыс. тонн	201,3	209,5	227,3	201,1	211,2
Изделия кондитерские, включая шоколад, тонн	35511,1	37422,7	40343,3	24084,1	24478,0
Мука, тонн	30449,4	30708,3	32835,0	26052,2	20586,1
Крупы, тонн	3854,4	3647,6	11823,5	15771,6	22399,6
Макаронные изделия, тонн	3965,6	3564,8	3094,0	2692,0	2842,9
Соль поваренная пищевая, тонн	1122,3	1017,6	843,4	695,0	621,5
Рыба и продукты рыбные переработанные (без рыбных консервов), тонн	2752,1	1250,9	1862,4	2344,2	4859,3
Папиросы и сигареты, млн. штук	50563,3	67383,8	61211,1	44325,5	5938,0
Пассажирские автомобили, штук	2591	1586	1293	1296	2774
Холодильники и морозильники, тыс. штук	288,5	178,3	160,8	188,2	232,8
Машины стиральные бытовые, тыс. штук	154,8	96,8	97,4	102,3	58,8
Уголь, тыс. тонн	3272,7	3066,9	2128,6	2036,6	1143,7
Бензины автомобильные, тыс. тонн	505,9	351,0	301,6	277,9	327,3
Топливо дизельное, тыс. тонн	453,0	566,8	449,4	602,2	472,0
Мазут топочный, тыс. тонн	584,6	299,5	115,6	70,1	56,4

<sup>1</sup> Данные приведены по крупным и средним организациям (включая организации с численностью работающих до 15-ти человек, не являющиеся субъектами малого предпринимательства), с учетом демографии организаций.

**16.15 Запасы отдельных видов продукции  
и товаров в организациях оптовой торговли<sup>1</sup>**  
(по крупным и средним организациям, на конец года)

	2014	2015	2016	2017	2018
Мясо, включая мясо птицы, тонн	1074,7	904,1	594,8	4828,0	2150,3
Изделия колбасные, тонн	389,7	742,3	661,3	919,5	934,1
Консервы из мяса животных и птицы, туб.	105,6	107,7	80,5	60,5	59,1
Молоко питьевое, тонн	36,3	109,1	236,1	210,2	142,1
Сыры, тонн	38,1	64,0	102,9	55,3	56,3
Масла растительные, тыс. тонн	25,5	0,2	24,7	5,7	13,8
Сахар, тыс. тонн	1,0	0,7	1,0	1,7	1,6
Изделия кондитерские, включая шоколад, тонн	1857,9	2561,3	2190,9	1117,7	964,1
Мука, тонн	318,8	254,5	180,0	245,5	146,9
Крупы, тонн	365,0	331,8	723,5	862,7	1021,1
Макаронные изделия, тонн	330,0	371,6	304,3	241,0	226,1
Соль поваренная пищевая, тонн	64,3	67,5	104,1	65,6	82,4
Рыба и продукты рыбные переработанные (без рыбных консервов), тонн	277,8	299,8	167,1	106,7	704,7
Папиросы и сигареты, млн. штук	2114,9	2133,3	2861,6	1842,6	191,9
Пассажирские автомобили, штук	38	108	143	57	166
Холодильники и морозильники, тыс. штук	34,6	33,7	31,7	45,9	20,3
Машины стиральные бытовые, тыс. штук	14,4	14,3	10,4	7,5	6,5
Бензины автомобильные, тыс. тонн	16,0	15,0	18,2	11,6	17,6
Топливо дизельное, тыс. тонн	11,8	15,4	8,5	11,9	13,3
Мазут топочный, тыс. тонн	1,3	0,3	0,3	-	9,1

<sup>1</sup> Данные приведены по крупным и средним организациям (включая организации с численностью работающих до 15-ти человек, не являющиеся субъектами малого предпринимательства), с учетом демографии организаций.





## **УСЛУГИ НАСЕЛЕНИЮ**

**17**

17.1	Объем платных услуг населению по всем каналам реализации	528
17.2	Индексы физического объема платных услуг населению по видам	529
17.3	Структура объема платных услуг населению	530
17.4	Объем бытовых услуг населению по видам	532

В разделе представлены статистические данные, характеризующие потребительский рынок услуг. Помещена информация об объемах платных услуг населению в целом и по отдельным видам услуг.

**Объем платных услуг населению** представляет собой денежный эквивалент объема услуг, оказанных резидентами российской экономики (юридическими лицами, гражданами, занимающимися предпринимательской деятельностью без образования юридического лица, зарегистрированными на территории Российской Федерации) гражданам Российской Федерации, а также гражданам других государств (нерезидентам), потребляющим те или иные услуги на территории Российской Федерации. Этот показатель формируется на основании данных форм федерального статистического наблюдения и оценки ненаблюдаемой деятельности на рынке услуг по утвержденной методике.

**Платные услуги населению** включают в себя: бытовые, транспортные, услуги почтовой связи и курьерские услуги, телекоммуникационные, жилищные, коммунальные, учреждений культуры, туристических агентств, туроператоров и прочие услуги по бронированию и сопутствующие им услуги, услуги гостиниц и аналогичные услуги по предоставлению временного жилья, услуги системы образования, услуги физической культуры и спорта, медицинские, услуги специализированных коллективных средств размещения, ветеринарные, юридические услуги и другие.

Данные об объеме платных услуг населению в распределении по видам до 2016 года включительно приведены в соответствии с Общероссийским классификатором услуг населению с учетом внесенных в него в установленном порядке изменений.

С 2017 года распределение учитываемых в составе объема платных услуг населению услуг по видам осуществляется в соответствии с Общероссийским классификатором продукции по видам экономической деятельности (ОКПД2) ОК 034-2014 (КПЕС 2008), принятым и введенным в действие приказом Росстандарта от 31 января 2014 г. № 14-ст (далее - ОКПД2).

С 1 января 2018 года введена в действие новая ОФИЦИАЛЬНАЯ СТАТИСТИЧЕСКАЯ МЕТОДОЛОГИЯ формирования официальной статистической информации об объеме платных услуг населению в разрезе видов услуг, утвержденная приказом Росстата от 29.09.2017 № 643. Начиная с итогов за 2017 год, показатели рассчитаны в новой методологии.

**Индекс физического объема платных услуг населению** – относительный показатель, характеризующий изменение объема платных услуг населению в текущем периоде по сравнению с базисным. Этот индекс показывает, на сколько увеличился объем платных услуг населению в результате изменения только его физического объема при исключении влияния динамики цен.

**17.1 Объем платных услуг населению  
по всем каналам реализации**  
(в действующих ценах)

	2014 <sup>1</sup>	2015 <sup>1</sup>	2016 <sup>1</sup>	2017 <sup>2</sup>	2018 <sup>2</sup>	2018 в % к 2017 в сопос- тавимых ценах
--	-------------------	-------------------	-------------------	-------------------	-------------------	--

Объем платных  
услуг – всего,  
млн. руб. 171447,3 187603,3 201235,0 214509,7 230823,7 103,0

Объем платных  
услуг на душу  
населения, руб. 40399,4 44256,1 47532,0 50760,7 54809,3 103,3

Объем бытовых  
услуг – всего,  
млн. руб. 27909,1 33043,2 36975,3 40710,3 45751,7 109,3

Объем бытовых  
услуг на душу  
населения, руб. 6576,4 7795,0 8733,6 9633,5 10863,8 109,7

<sup>1</sup> Данные рассчитаны по методологии формирования официальной статистической информации об объеме платных услуг населению, утвержденной приказом Росстата от 26 июня 2013 г. № 234 и введенной в действие с 1 января 2014 г.

<sup>2</sup> Данные рассчитаны по официальной статистической методологии формирования официальной статистической информации об объеме платных услуг населению в разрезе видов услуг, утвержденной приказом Росстата от 29.09.2017 № 643 и введенной в действие с 1 января 2018 г.

**17.2 Индексы физического объема  
платных услуг населению по видам**  
(в процентах к предыдущему году)

	2014	2015	2016	2017	2018
Все оказанные услуги	103,8	102,7	101,9	102,3	103,0
в том числе:					
бытовые	107,6	109,2	108,7	108,3	109,3
транспортные	101,5	100,6	101,3	100,4	101,6
почтовой связи и курьерские услуги <sup>1</sup>	102,9	98,7	95,8	94,2	100,8
телекоммуникационные <sup>1</sup>				101,1	98,3
жилищные	106,0	100,0	100,9	100,9	110,5
коммунальные	100,8	100,4	99,2	99,1	98,0
учреждений культуры	111,1	106,2	105,1	110,0	109,2
туристических агентств, туроператоров и прочие услуги по бронированию и сопутствующие им услуги	104,3	106,8	100,4	99,5	103,2
физической культуры и спорта	125,6	114,5	117,8	113,9	106,5
медицинские	107,2	104,2	104,8	104,1	103,6
гостиниц и аналогичные услуги по предоставлению временного жилья	102,3	105,2	100,5	99,4	113,7
специализированных коллективных средств размещения <sup>2</sup>	...	...	...	95,6	86,7
из них санаторно-курортных организаций	90,0	101,6	99,0	95,3	86,4
ветеринарные	104,4	125,2	122,5	111,2	103,7
юридические	107,9	113,2	109,0	104,8	106,8
системы образования	103,2	101,3	101,4	100,5	100,9

<sup>1</sup> До 2017 года – услуги связи.

<sup>2</sup> Федеральное статистическое наблюдение специализированных коллективных средств размещения (кемпингов, жилых автоприцепов, железнодорожных спальных вагонов и прочего временного жилья) за исключением санаторно-курортных организаций, ведется с 2017 г. в соответствии с ОКПД2.

### 17.3 Структура объема платных услуг населению (в процентах)

	2014	2015	2016	2017	2018
Все оказанные услуги	100	100	100	100	100
в том числе:					
бытовые	16,3	17,6	18,4	19,0	19,8
транспортные	12,4	12,2	12,1	12,2	12,2
почтовой связи и курьерские услуги <sup>1</sup>	16,8	15,6	14,5	0,5	0,5
телекоммуникационные <sup>1</sup>				13,9	13,6
жилищно-коммунальные	30,9	30,3	29,4	28,6	27,7
учреждений культуры	1,5	1,7	1,8	1,9	1,9
туристических агентств, туроператоров и прочие услуги по бронированию и сопутствующие им услуги	1,2	1,3	1,3	1,3	1,3
физической культуры и спорта	0,8	0,9	1,0	1,1	1,1
медицинские	6,8	6,9	7,3	7,5	7,6
гостиниц и аналогичные услуги по предоставлению временного жилья	1,3	1,3	1,2	1,0	1,1
специализированных коллективных средств размещения <sup>2</sup>	...	...	...	0,4	0,4
из них санаторно-курортных организаций	0,3	0,2	0,3	0,3	0,2
юридические	0,7	0,8	1,0	1,2	1,2
системы образования	7,9	7,9	8,1	7,9	7,9
социальные услуги, предоставляемые гражданам пожилого возраста и инвалидам	0,3	0,3	0,4	0,4	0,4
другие услуги	2,8	3,0	3,2	3,1	3,3

<sup>1</sup> До 2017 года – услуги связи.

<sup>2</sup> Федеральное статистическое наблюдение специализированных коллективных средств размещения (кемпингов, жилых автоприцепов, железнодорожных спальных вагонов и прочего временного жилья) за исключением санаторно-курортных организаций, ведется с 2017 г. в соответствии с ОКПД2.

# **Структура объема платных услуг населению** (в процентах к общему объему)

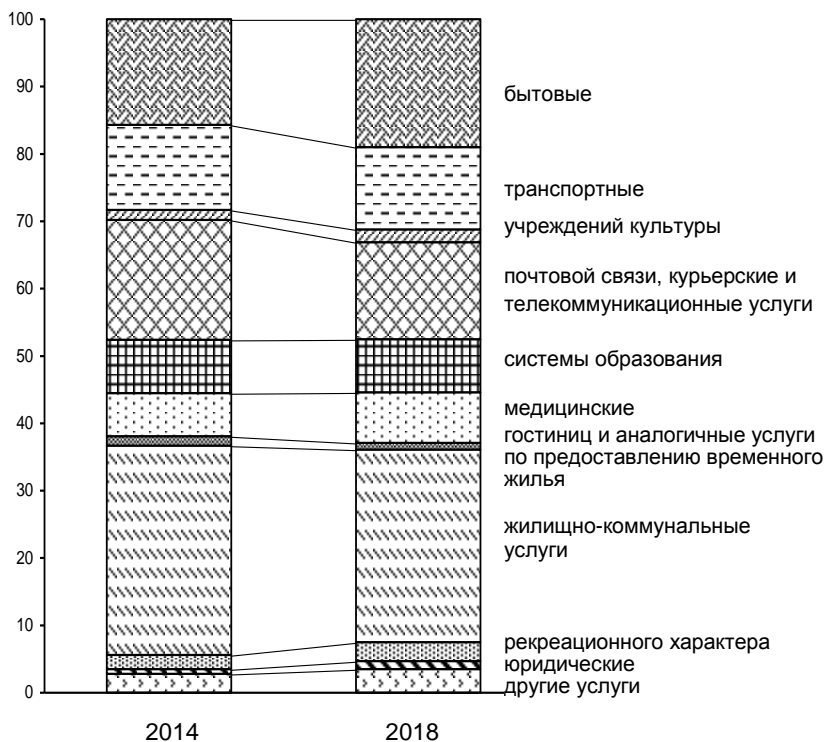

	2014	2018
1 - бытовые	16,3	19,8
2 - транспортные	12,4	12,2
3 - учреждений культуры	1,5	1,9
4 - почтовой связи, курьерские и телекоммуникационные услуги	16,8	14,1
5 - системы образования	7,9	7,9
6 - медицинские	6,8	7,6
7 - гостиниц и аналогичные услуги по предоставлению временного жилья	1,3	1,1
8 - жилищно-коммунальные услуги	30,9	27,7
9 - рекреационного характера	2,3	2,8
10 - юридические	0,7	1,2
11 - другие услуги	3,1	3,7

### 17.4 Объем бытовых услуг населению по видам

(млн. рублей)

	2014	2015	2016	2017	2018
Объем бытовых услуг – всего	27909,1	33043,2	36975,3	40710,3	45751,7
в том числе:					
ремонт, окраска и пошив обуви	344,7	377,3	416,6	447,9	466,8
ремонт и пошив швейных, меховых и кожаных изделий, головных уборов и изделий текстильной галантереи, ремонт, пошив и вязание трикотажных изделий	877,1	899,5	922,6	951,3	986,4
ремонт и техническое обслуживание бытовой радиоэлектронной аппаратуры, бытовых машин и приборов, ремонт и изготовление металлоизделий	515,7	554,1	637,6	728,1	836,2
техническое обслуживание и ремонт транспортных средств, машин и оборудования	7142,3	9209,2	11339,8	13626,0	16324,0
изготовление и ремонт мебели	799,2	989,5	1233,4	1748,4	2533,8
химическая чистка и крашение, услуги прачечных	160,1	212,3	267,9	328,8	418,3
ремонт и строительство жилья и других построек	11836,7	13147,4	13146,7	12671,1	12751,4
услуги фотоателье	314,2	390,6	440,0	479,8	508,8
услуги бань и душевых	235,5	298,8	385,0	484,1	574,7
услуги парикмахерских	3676,8	4482,0	5217,9	5847,3	6417,1
услуги предприятий по прокату	74,6	96,9	131,4	169,5	204,4
ритуальные услуги	1066,2	1163,2	1215,0	1359,0	1516,6
прочие виды бытовых услуг	866,1	1222,5	1621,5	1869,0	2213,1



**Удельный вес услуг, оказанных гражданами, занимающимися  
предпринимательской деятельностью  
без образования юридического лица,  
в общем объеме бытовых услуг населению  
по отдельным видам  
в 2018 году**

(в процентах от общего объема бытовых услуг по видам)

**В среднем по всем видам – 52,5**





## НАУЧНЫЕ ИССЛЕДОВАНИЯ И ИННОВАЦИИ

18

*Организации, выполнявшие исследования  
и разработки*

*Кадры науки*

*Подготовка научных кадров*

*Финансирование науки*

*Передовые производственные технологии*

*Инновационная деятельность организаций*

<b>Организации, выполнявшие исследования и разработки</b>		
18.1	Число организаций, выполнявших исследования и разработки	539
<b>Кадры науки</b>		
18.2	Численность персонала, занятого исследованиями и разработками	540
<b>Подготовка научных кадров</b>		
18.3	Численность, прием и выпуск аспирантов	540
18.4	Выпуск аспирантов по отраслям наук	541
18.5	Выпуск аспирантов по отраслям наук и направлениям подготовки	542
18.6	Выпуск аспирантов по направлениям подготовки и научным специальностям	543
18.7	Численность, прием и выпуск докторантов	545
18.8	Численность и выпуск докторантов по отраслям наук	545
18.9	Численность и выпуск докторантов по научным специальностям	546
<b>Финансирование науки</b>		
18.10	Объем научно-технических работ	547
18.11	Затраты на выполнение научных исследований и разработок	547
18.12	Основные средства исследований и разработок	549
18.13	Основные средства исследований и разработок по секторам деятельности в 2018 году	549
<b>Передовые производственные технологии</b>		
18.14	Число разработанных передовых производственных технологий	550
18.15	Число используемых передовых производственных технологий	551
18.16	Число используемых передовых производственных технологий по периодам начала внедрения	552
<b>Инновационная деятельность организаций</b>		
18.17	Основные показатели инновационной деятельности организаций, осуществлявших технологические, организационные и маркетинговые инновации	553
18.18	Основные показатели инновационной деятельности организаций, осуществлявших технологические инновации	554
18.19	Объем отгруженной инновационной продукции организаций, осуществлявших технологические инновации	555
18.20	Затраты организаций на технологические инновации по источникам финансирования	557
18.21	Затраты организаций на технологические инновации по видам инновационной деятельности	558
18.22	Затраты организаций на технологические инновации по видам инновационной и экономической деятельности в 2018 году	559

Раздел содержит данные, характеризующие состояние и развитие основных составляющих научного потенциала области, результаты научных разработок и инновационной деятельности.

Статистические данные по научным исследованиям и разработкам охватывают организации, кроме субъектов малого предпринимательства, выполняющие эти исследования и разработки, всех видов экономической деятельности.

**Объем научно-технических работ** включает данные о научных исследованиях, разработках, научно-исследовательских услугах. К научно-технической продукции относятся законченные научно-исследовательские, конструкторские, проектно-конструкторские, технологические, другие инновационные (внедренческие) и научно-технические услуги, опытные образцы или опытные партии изделий (продукции), изготовленные в процессе выполнения научно-исследовательских и опытно-конструкторских работ в соответствии с условиями, предусмотренными в договоре (заказе) и принятые заказчиком.

**Передовые производственные технологии** – это технологии и технологические процессы (включая необходимое для их реализации оборудование), управляемые с помощью компьютера или основанные на микроэлектронике и используемые при проектировании, производстве или обработке продукции (товаров и услуг).

Принципиально новой является технология, не имеющая аналогов (отечественных или зарубежных), разработанная впервые и обладающая качественно новыми характеристиками, отвечающими требованиям современного уровня или превосходящими его.

Изобретением считается техническое решение в любой области, относящееся к продукту (в частности, устройству, веществу, штамму микроорганизма, культуре клеток растений или животных) или способу (процессу осуществления действий над материальным объектом с помощью материальных средств).

**Патент на изобретение** – охраненный документ, удостоверяющий приоритет, авторство и исключительное право на использование изобретения в течение срока действия патента.

**Инновационная деятельность** – вид деятельности, связанный с трансформацией идей (обычно результатов научных исследований и разработок, либо иных научно-технических достижений) в технологически новые или усовершенствованные продукты или услуги, внедренные на рынке, в новые или усовершенствованные технологические процессы или способы производства (передачи) услуг, использованные в практической деятельности. Инновационная деятельность предполагает целый комплекс научных, технологических, организационных, финансовых и коммерческих мероприятий, и именно в совокупности они приводят к инновациям.

Сведения об инновационной деятельности представляются на основании формы федерального статистического наблюдения крупными и средними организациями по обследуемым видам экономической деятельности: добыча полезных ископаемых, обрабатывающие производства, производство и распределение электроэнергии, газа и воды, связь, а также организации, деятельность которых связана с использованием вычислительной техники и информационных технологий, предоставление прочих видов услуг, научные исследования и разработки. С 2015 года круг обследуемых видов деятельности расширен за счет монтажа зданий и сооружений из сборных конструкций, устройства покрытий зданий и сооружений, производства прочих строительных работ. С 2016 года в наблюдение включены организации сельского хозяйства.

В связи с тем, что в 2017 году осуществлён переход на новую версию Общероссийского классификатора видов экономической деятельности, обследование организаций, осуществлявших инновационную деятельность, проводится в соответствии с ОКВЭД 2 ОК 029-2014 (КДЕС Ред.2) и включает организации, занятые в сельском хозяйстве; обрабатывающих производствах; обеспечении электрической энергией, газом и паром, кондиционировании воздуха; водоснабжении, водоотведении, организации сбора и утилизации отходов, деятельности по ликвидации загрязнений; в отдельных направлениях строительства (производство кровельных работ, работы строительные специализированные прочие, не включенные в другие группировки); в издательской деятельности; деятельности в сфере телекоммуникаций; в разработке компьютерного программного обеспечения, консультационные услуги в данной области и другие сопутствующие услуги; деятельности в области права и бухгалтерского учета, деятельности головных офисов, консультировании по вопросам управления; деятельности в области архитектуры и инженерно-технического проектирования, технических испытаний, исследований и анализа; деятельности в сфере научных исследований и разработок; деятельности рекламной и исследования конъюнктуры рынка; деятельности профессиональной научной и технической прочей.

**Инновационные товары, работы, услуги** включают товары, работы, услуги, новые или подвергавшиеся в течение последних трех лет разной степени технологическим изменениям.

**Затраты на технологические инновации** – выраженные в денежной форме фактические расходы, связанные с осуществлением различных видов инновационной деятельности, выполняемой в масштабе организации (отрасли, региона, страны). В составе затрат на технологические инновации учитываются текущие и капитальные затраты.

## Организации, выполнявшие исследования и разработки

### 18.1 Число организаций, выполнявших исследования и разработки

	2014	2015	2016	2017	2018
<b>Число организаций – всего</b>	87	100	86	89	86
в том числе:					
научно-исследовательские организации	29	30	29	34	33
конструкторские организации	12	12	11	9	9
проектные и проектно-изыскательские организации строительства	-	-	-	-	-
опытные (экспериментальные) предприятия	2	2	2	1	-
образовательные организации высшего образования	23	30	26	33	32
научно-технические подразделения на промышленных предприятиях	7	10	6	5	5
прочие организации	14	16	12	7	7

## Кадры науки

### 18.2 Численность персонала, занятого исследованиями и разработками<sup>1</sup> (тыс. человек)

	Численность персонала – всего	в том числе:		
		исследователи, техники	вспомогательный персонал	прочие
2014	12,6	7,4	3,8	1,5
2015	12,6	7,3	3,9	1,4
2016	12,1	7,1	3,7	1,3
2017	11,8	6,6	3,8	1,4
2018	11,7	6,9	3,6	1,3

<sup>1</sup> Списочный состав работников организаций, выполнявших научные исследования и разработки.

## Подготовка научных кадров

### 18.3 Численность, прием и выпуск аспирантов (человек)

	2014	2015	2016	2017	2018
<b>Численность аспирантов –</b>					
всего, на конец года	3518	3082	2680	2720	2606
в том числе обучавшихся по:					
очной форме обучения	2149	2070	1931	2085	2010
заочной форме обучения	1369	1012	749	635	596
<b>Принято в аспирантуру –</b>					
всего, за год	970	888	678	714	750
<b>Выпущено из аспирантуры –</b>					
всего, за год	784	718	771	457	466
в том числе обучавшихся по:					
очной форме обучения	572	457	529	299	399
заочной форме обучения	212	261	242	158	67



**18.4 Выпуск аспирантов  
по отраслям наук**  
(за год; человек)

	2014	2015	2016
Всего	784	718	771
в том числе по отраслям наук:			
физико-математические	41	19	36
химические	16	2	11
биологические	14	9	16
технические	282	253	244
сельскохозяйственные	50	46	51
исторические науки и археология	12	14	11
экономические	152	156	128
философские	17	16	21
филологические	21	25	24
юридические	26	34	48
педагогические	19	19	21
медицинские	47	43	80
искусствоведение	4	3	2
психологические	15	14	18
социологические	23	17	24
культурология	6	3	7
политология	16	22	10
науки о Земле	19	17	13
документальная информация	4	6	6

**18.5 Выпуск аспирантов  
по отраслям наук и направлениям подготовки<sup>1</sup>**  
(за год; человек)

	2017
<b>Всего</b>	<b>457</b>
в том числе:	
<b>по отраслям наук:</b>	<b>291</b>
физико-математические	33
химические	8
биологические	8
технические	88
сельскохозяйственные	30
исторические науки и археология	4
экономические	44
философские	4
филологические	3
юридические	12
педагогические	3
медицинские	40
искусствоведение	3
психологические	1
социологические	5
политология	4
науки о Земле	1
<b>по направлениям подготовки:</b>	<b>166</b>
науки о Земле	7
архитектура	2
технология легкой промышленности	1
клиническая медицина	13
науки о здоровье и профилактическая медицина	2
сельское, лесное и рыбное хозяйство	13
психологические науки	6
экономика и управление	34
социология и социальная работа	11
юриспруденция	25
политические науки и регионоведение	4
средства массовой информации и информационно-библиотечное дело	2
образование и педагогические науки	11
языкознание и литературоведение	14
история и археология	7
философия, этика и религиоведение	14

<sup>1</sup> В 2017 году выпуск аспирантов осуществлялся по отраслям наук и по направлениям подготовки.

**18.6 Выпуск аспирантов по  
направлениям подготовки и научным специальностям<sup>1</sup>**  
(за год; человек)

	2018
<b>Всего</b>	<b>466</b>
в том числе	
<b>по направлениям подготовки:</b>	<b>400</b>
математика и механика	8
физика и астрономия	20
химия	6
науки о Земле	11
биологические науки	10
архитектура	6
техника и технологии строительства	19
информатика и вычислительная техника	42
информационная безопасность	1
электроника, радиотехника и системы связи	13
фотоника, приборостроение, оптические и биотехнические системы и технологии	2
электро- и теплоэнергетика	6
машиностроение	17
химические технологии	4
техносферная безопасность и природообустройство	3
прикладная геология, горное дело, нефтегазовое дело и геодезия	2
технологии материалов	2
техника и технологии наземного транспорта	9
авиационная и ракетно-космическая техника	1
управление в технических системах	6
технология легкой промышленности	-
фундаментальная медицина	1
клиническая медицина	36
науки о здоровье и профилактическая медицина	1
сельское, лесное и рыбное хозяйство	16
психологические науки	14
экономика и управление	48
социология и социальная работа	9
юриспруденция	27
политические науки и регионоведение	-
средства массовой информации и информационно-библиотечное дело	-
образование и педагогические науки	21
языкознание и литературоведение	17
история и археология	7
философия, этика и религиоведение	10
искусствознание	2
культуроведение и социокультурные проекты	3

	2018
--	------

в том числе

**по научным специальностям: 66**

механика	1
машиностроение и машиноведение	1
радиотехника и связь	1
информатика, вычислительная техника и управление	1
химическая технология	1
технология продовольственных продуктов	1
процессы и машины агроинженерных машин	6
транспорт	1
строительство и архитектура	1
безопасность деятельности человека	1
агрономия	15
ветеринария и зоотехния	10
лесное хозяйство	1
экономика	3
философия	1
клиническая медицина	12
медико-биологические науки	3
социология	2
науки о земле	4

<sup>1</sup> В 2018 году выпуск аспирантов осуществлялся по направлениям подготовки и научным специальностям.

### 18.7 Численность, прием и выпуск докторантов (человек)

	2014	2015	2016	2017	2018
Численность докторантов, на конец года	127	89	68	77	69
Принято в докторантуру, за год	4	34	16	34	17
Выпущено из докторантуры, за год	45	54	49	21	24

### 18.8 Численность и выпуск докторантов по отраслям наук<sup>1</sup> (человек)

	Численность докторантов (на конец года)				Выпуск докторантов за год			
	2014	2015	2016	2017	2014	2015	2016	2017
Всего	127	89	68	77	45	54	49	21
в том числе по отраслям наук:								
физико-математические	3	9	11	15	5	2	1	-
химические	-	2	2	3	-	-	-	-
биологические	1	1	2	1	1	-	1	-
технические	32	19	10	24	9	15	12	4
сельскохозяйственные	7	4	12	4	4	4	1	11
исторические науки и археология	2	1	1	1	-	1	-	-
экономические	34	22	13	10	4	16	14	2
философские	3	3	1	3	4	1	3	1
филологические	1	1	-	1	2	-	1	-
юридические	6	1	2	1	-	1	-	-
педагогические	3	3	2	3	6	2	1	-
медицинские	3	1	-	-	2	2	1	-
искусствоведение	4	3	2	1	-	1	1	2
психологические	4	4	3	3	-	2	2	-
социологические	11	9	3	3	3	3	8	-
культурология	1	1	1	1	1	-	-	-
политология	10	2	1	-	3	3	2	1
науки о Земле	2	3	2	3	1	1	1	-

<sup>1</sup> С 2018 года учет докторантов осуществляется по научным специальностям.

**18.9 Численность и выпуск докторантов  
по научным специальностям**  
(человек)

	2018	
	Численность докторантов (на конец года)	Выпуск докторантов за год
Всего	69	24
в том числе		
по научным специальностям:		
математика	1	-
механика	1	1
физика	14	6
химия	2	2
общая биология	1	-
машиностроение и машиноведение	1	-
приборостроение, метрология и информационно-измерительные приборы и системы	1	2
информатика, вычислительная техника и управление	18	-
энергетика	1	-
металлургия и материаловедение	-	1
безопасность деятельности человека	1	-
электроника	1	1
агрономия	-	1
история и археология	-	1
экономика	5	3
философия	3	-
языкознание	1	-
юриспруденция	1	-
педагогика	1	2
профилактическая медицина	4	-
искусствоведение	1	-
психология	2	2
социология	4	-
политология	2	-
культурология	1	-
науки о земле	2	2

## Финансирование науки

### 18.10 Объем научно-технических работ

(млн. рублей)

	2014	2015	2016	2017	2018
Научно-технические работы – всего	23898,0	29798,1	30912,9	31206,6	38414,0
в том числе:					
исследования и разработки	17987,4	17003,2	16950,8	16227,0	15280,0
научно-технические услуги	722,4	435,6	453,3	339,3	707,6
прочие работы (услуги)	5188,1	12359,4	13508,8	14640,3	22426,4

### 18.11 Затраты на выполнение научных исследований и разработок

(млн. рублей)

	2014	2015	2016	2017	2018
Затраты на исследования и разработки – всего	15978,6	15284,9	15195,9	14825,2	14506,3
в том числе:					
внутренние затраты – всего	14722,6	13682,2	13663,8	13102,3	12944,3
в том числе:					
внутренние текущие затраты	14500,5	13381,7	13287,3	12719,4	12602,6
внутренние капитальные затраты	222,1	300,5	376,4	382,9	341,7
внешние затраты	1256,0	1602,7	1532,1	1722,9	1562,0

**Структура внутренних затрат  
на исследования и разработки  
по источникам финансирования  
(в процентах)**

**2017**

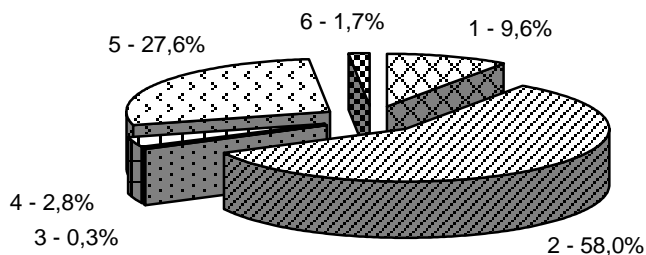

**2018**

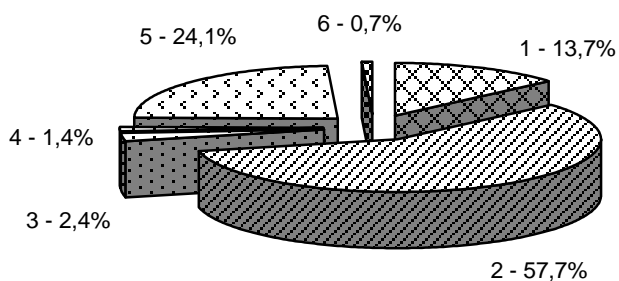

- 1 – собственные средства организаций
- 2 – средства бюджета
- 3 – средства фондов поддержки научной, научно-технической и инновационной деятельности
- 4 – средства организаций государственного сектора
- 5 – средства организаций предпринимательского сектора
- 6 – прочие источники



### 18.12 Основные средства исследований и разработок

(млн. рублей)

	2014	2015	2016	2017	2018
--	------	------	------	------	------

Среднегодовая стоимость  
основных средств

15404,3 18882,0 19383,2 22315,3 25403,9

из них

машин и оборудования

8978,2 9649,5 11095,6 12932,8 14583,5

### 18.13 Основные средства исследований и разработок по секторам деятельности

в 2018 году

(млн. рублей)

	Среднегодовая стоимость основных средств	из них стоимость машин и оборудования
--	--	---

Всего

25403,9

14583,5

из них:

государственный сектор

11363,9

7848,2

предпринимательский сектор

8639,9

3573,8

сектор высшего  
профессионального образования

5400,1

3161,5

## Передовые производственные технологии

### 18.14 Число разработанных передовых производственных технологий (единиц)

	Все технологии	из них:		С использо- ванием запатенто- ванных изобретений
		новые для России	принци- пиально новые	

#### 2017

Передовые производственные технологии – всего	15	15	-	7
в том числе:				
проектирование и инжиниринг	4	4	-	-
производство, обработка и сборка	5	5	-	2
автоматизированные погрузочно-разгрузочные операции; транспортировка материалов и деталей	2	2	-	2
аппаратура автоматизированного наблюдения (контроля)	-	-	-	-
связь и управление	1	1	-	-
интегрированное управление и контроль	3	3	-	3

#### 2018

Передовые производственные технологии – всего	19	17	2	6
в том числе:				
проектирование и инжиниринг	8	7	1	2
производство, обработка и сборка	7	6	1	1
автоматизированные погрузочно-разгрузочные операции; транспортировка материалов и деталей	1	1	-	-
аппаратура автоматизированного наблюдения (контроля)	2	2	-	2
связь и управление	1	1	-	1
интегрированное управление и контроль	-	-	-	-

**18.15 Число используемых  
передовых производственных технологий**  
(единиц)

	Число технологий	Число запатентованных изобретений в используемых технологиях
--	---------------------	--

**2017**

Все передовые производственные технологии – всего	3368	63
в том числе:		
проектирование и инжиниринг	779	16
производство, обработка и сборка	1353	17
автоматизированные погрузочно-разгрузочные операции; транспортировка материалов и деталей	48	-
аппаратура автоматизированного наблюдения (контроля)	162	-
связь и управление	772	3
производственные информационные системы	201	13
интегрированное управление и контроль	53	14

**2018**

Все передовые производственные технологии – всего	3514	56
в том числе:		
проектирование и инжиниринг	792	15
производство, обработка и сборка	1414	18
автоматизированные погрузочно-разгрузочные операции; транспортировка материалов и деталей	50	-
аппаратура автоматизированного наблюдения (контроля)	173	-
связь и управление	825	4
производственные информационные системы	217	14
интегрированное управление и контроль	43	5

**18.16 Число используемых передовых  
производственных технологий по периодам начала внедрения**  
(единиц)

	Используемые технологии по периодам начала внедрения			
	6 лет и более	от 4 до 5 лет	от 1 до 3 лет	до 1 года
<b>2017</b>				
Передовые производственные технологии – всего	2260	480	464	164
в том числе:				
проектирование и инжиниринг	576	109	75	19
производство, обработка и сборка	865	186	230	72
автоматизированные погрузочно-разгрузочные операции; транспортировка материалов и деталей	31	8	7	2
аппаратура автоматизированного наблюдения (контроля)	82	35	31	14
связь и управление	537	113	85	37
производственные информационные системы	151	21	18	11
интегрированное управление и контроль	18	8	18	9
<b>2018</b>				
Передовые производственные технологии – всего	2495	424	471	124
в том числе:				
проектирование и инжиниринг	639	70	62	21
производство, обработка и сборка	940	206	212	56
автоматизированные погрузочно-разгрузочные операции; транспортировка материалов и деталей	34	7	8	1
аппаратура автоматизированного наблюдения (контроля)	91	37	30	15
связь и управление	602	87	117	19
производственные информационные системы	168	12	26	11
интегрированное управление и контроль	21	5	16	1

## Инновационная деятельность организаций

### 18.17 Основные показатели инновационной деятельности организаций, осуществлявших технологические, организационные и маркетинговые инновации

	2014	2015 <sup>1</sup>	2016 <sup>1</sup>	2017	2018
Объем инновационных товаров, работ, услуг, млн. рублей <sup>2</sup>	68558,1	108526,9	133792,6	104538,5	64536,6
Удельный вес объема инновационной продукции в общем объеме отгруженной продукции, %	10,9	14,3	14,5	10,6	5,8
Затраты организаций на технологические, организационные, маркетинговые инновации, млн. рублей <sup>2</sup>	19280,6	31657,2	34631,2	28330,4	19729,4
Удельный вес затрат на технологические, организационные, маркетинговые инновации в общем объеме отгруженной продукции, %	3,1	4,2	3,8	2,9	1,8

<sup>1</sup> С 2015 года круг наблюдаемых видов экономической деятельности расширен за счет отдельных направлений по виду деятельности «строительство» (монтаж зданий и сооружений из сборных конструкций; устройство покрытий зданий и сооружений; производство прочих строительных работ; производство бетонных и железобетонных работ), с 2016 – за счет организаций, осуществлявших экономическую деятельность в сфере сельского хозяйства.

<sup>2</sup> В фактически действовавших ценах.

**18.18 Основные показатели  
инновационной деятельности организаций,  
осуществлявших технологические инновации**

	2014	2015 <sup>1</sup>	2016 <sup>1</sup>	2017	2018
Объем инновационных товаров, работ, услуг млн. рублей <sup>2</sup>	67088,3	108144,8	131108,6	96106,9	50836,6
Удельный вес объема инновационной продукции в общем объеме отгруженной продукции организаций, осуществлявших технологические инновации, %	24,2	34,4	33,4	21,0	9,8
Затраты организаций на технологические инновации, млн. рублей <sup>2</sup>	19223,4	31609,9	34598,4	28248,4	19588,4
Удельный вес затрат на технологические инновации в общем объеме отгруженной продукции, %	3,1	4,2	3,8	2,9	1,8

<sup>1</sup> С 2015 года круг наблюдаемых видов экономической деятельности расширен за счет отдельных направлений по виду деятельности «строительство» (монтаж зданий и сооружений из сборных конструкций; устройство покрытий зданий и сооружений; производство прочих строительных работ; производство бетонных и железобетонных работ), с 2016 – за счет организаций, осуществлявших экономическую деятельность в сфере сельского хозяйства.

<sup>2</sup> В фактически действовавших ценах.

**18.19 Объем отгруженной инновационной продукции организаций, осуществлявших технологические инновации**

	Объем отгруженной инновационной продукции, млн. руб.		В % от общего объема отгруженной продукции	
	2017	2018	2017	2018
<b>Всего</b>	96106,9	50836,6	100,0	100,0
<b>Сельское хозяйство, охота и лесное хозяйство, рыболовство и рыбоводство</b>	24,1	-	0,0	-
<b>Добыча полезных ископаемых</b>	-	-	-	-
<b>Обрабатывающие производства</b>	85609,8	30870,6	89,1	60,7
из них:				
производство пищевых продуктов	3120,1	5914,0	3,2	11,6
производство напитков	-	-	-	-
производство табачных изделий	58,1	364,5	0,1	0,7
производство текстильных изделий	3004,0	-	3,1	-
производство одежды	3,8	4,4	0,0	0,0
производство кожи и изделий из кожи	-	-	-	-
обработка древесины и производство изделий из дерева и пробки, кроме мебели, производство изделий из соломки и материалов для плетения	-	-	-	-
производство бумаги бумажных изделий	-	-	-	-
деятельность полиграфическая и копирование носителей информации	-	-	-	-
производство кокса и нефтепродуктов	12789,6	-	13,3	-
производство химических веществ и химических продуктов	5168,0	4387,8	5,4	8,6
производство лекарственных средств и материалов, применяемых в медицинских целях	-	-	-	-
производство резиновых и пластмассовых изделий	3720,1	2186,7	3,9	4,3
производство прочей неметаллической минеральной продукции	4200,0	1954,7	4,4	3,8
производство металлургическое	915,7	465,8	1,0	0,9
производство готовых металлических изделий, кроме машин и оборудования	3163,3	3524,7	3,3	6,9
производство компьютеров, электронных и оптических изделий	2688,1	2970,0	2,8	5,8
производство электрического оборудования	26,1	38,4	0,0	0,1

Продолжение

	Объем отгруженной инновационной продукции, млн. руб.		В % от общего объема отгруженной продукции	
	2017	2018	2017	2018
производство машин и оборудования, не включенных в другие группировки	2219,5	3037,6	2,3	6,0
производство автотранспортных средств, прицепов и полуприцепов	144,7	224,4	0,2	0,4
производство прочих транспортных средств и оборудования	44388,7	5797,5	46,2	11,4
производство мебели	-	-	-	-
производство прочих готовых изделий	-	-	-	-
ремонт машин и оборудования	-	-	-	-
<b>Обеспечение электрической энергией, газом и паром; кондиционирование воздуха</b>	-	-	-	-
<b>Водоснабжение; водоотведение, организация сбора и утилизации отходов, деятельность по ликвидации загрязнений</b>	-	-	-	-
<b>Строительство</b>	-	-	-	-
<b>Деятельность в области информации и связи</b>				
деятельность в сфере телекоммуникаций	686,0	1275,0	0,7	2,5
разработка компьютерного программного обеспечения, консультационные услуги в данной области и другие сопутствующие услуги	-	-	-	-
деятельность в области информационных технологий	11,5	-	0,0	-
<b>Деятельность профессиональная, научная и техническая</b>				
деятельность в сфере научных исследований и разработок	9775,5	18690,9	10,2	36,8
<b>Предоставление прочих видов услуг</b>	-	-	-	-



**18.20 Затраты организаций на технологические инновации  
по источникам финансирования**  
(млн. рублей)

	2014	2015 <sup>1</sup>	2016 <sup>1</sup>	2017	2018
Всего	19223,4	31609,9	34598,4	28248,4	19588,4
из них по источникам финансирования:					
собственные средства предприятий	8215,3	21220,6	27586,5	20312,6	11420,7
федеральный бюджет	7778,4	5302,4	4787,8	5984,4	5763,9
бюджет области	45,3	-	-	-	1,7
внебюджетные фонды	-	-	-	-	1,4
иностранные инвестиции	236,5	272,6	587,7	199,7	97,2
прочие	2947,8	4814,4	1636,4	1751,7	2303,6
в том числе выполнено с привлечением кредитов и займов	2760,0	4758,6	1628,6	1651,9	1507,8
из них на льготных условиях	-	-	-	-	-

<sup>1</sup> С 2015 года круг наблюдаемых видов экономической деятельности расширен за счет отдельных направлений по виду деятельности «строительство» (монтаж зданий и сооружений из сборных конструкций; устройство покрытий зданий и сооружений; производство прочих строительных работ; производство бетонных и железобетонных работ), с 2016 – за счет организаций, осуществлявших экономическую деятельность в сфере сельского хозяйства.

**18.21 Затраты организаций на технологические инновации  
по видам инновационной деятельности**  
(млн. рублей)

	2014	2015 <sup>1</sup>	2016 <sup>1</sup>	2017	2018
Всего	19223,4	31609,9	34598,4	28248,4	19588,4
в том числе:					
исследования и разработки новых продуктов, услуг и методов производства; новых производственных процессов	9949,2	9302,5	9169,0	9982,8	12275,7
приобретение новых технологий	256,4	43,0	44,3	16,7	2,0
дизайн <sup>2</sup>	x	35,9	32,9	14,2	-
инжиниринг <sup>2</sup>	x	629,7	443,9	527,6	1563,4
обучение и подготовка персонала, связанные с инновациями	12,0	13,4	16,6	23,7	19,2
приобретение программных средств	129,2	122,2	72,7	59,6	209,6
маркетинговые исследования	9,4	11,3	23,4	10,7	21,2
приобретение машин и оборудования, связанных с технологическими инновациями	5492,3	6459,0	3555,9	2994,1	3833,1
прочие затраты на технологические инновации	1077,8	14993,0	21239,7	14619,0	1664,1

<sup>1</sup> С 2015 года круг наблюдаемых видов экономической деятельности расширен за счет отдельных направлений по виду деятельности «строительство» (монтаж зданий и сооружений из сборных конструкций; устройство покрытий зданий и сооружений; производство прочих строительных работ; производство бетонных и железобетонных работ), с 2016 года – за счет организаций, осуществлявших экономическую деятельность в сфере сельского хозяйства.

<sup>2</sup> Включая производственное «проектирование и опытно-конструкторские работы».

<sup>3</sup> С 2015 года структура наблюдаемых видов инновационной деятельности дополнена за счет таких позиций, как «дизайн» и «инжиниринг».

**18.22 Затраты организаций на технологические инновации  
по видам инновационной и экономической деятельности  
в 2018 году  
(млн. рублей)**

	Затраты на техноло- гические иннова- ции	из них:				
		иссле- дования и разра- ботки	приоб- ретение машин и обо- рудова- ния	приоб- ретение про- грамм- ных средств	инжини- ринг	марке- тинго- вые иссле- дования
<b>Всего</b>	19588,4	12275,7	3833,1	209,6	1563,4	21,2
<b>Сельское хозяйство, охота и лесное хозяй- ство, рыболовство и рыбоводство</b>	149,0	-	149,0	-	-	-
<b>Добыча полезных ископаемых</b>	2,5	-	-	-	2,5	-
<b>Обрабатывающие производства</b>	13678,3	8128,5	3028,0	162,5	1181,0	21,2
из них:						
производство пищевых продуктов	3664,0	2842,7	721,3	-	91,8	8,1
производство напитков	488,5	-	488,5	-	-	-
производство табачных изделий	21,2	-	21,2	-	-	-
производство одежды	18,2	-	18,2	-	-	-
производство бумаги бумажных изделий	161,5	-	-	161,5	-	-
производство кокса и нефтепродуктов	40,6	-	-	-	-	-
производство химических веществ и химических продуктов	101,5	10,1	81,3	0,9	8,8	0,2
производство резино- вых и пластмассовых изделий	361,3	49,8	74,2	-	-	-
производство прочей неметаллической минеральной продукции	1756,5	1675,5	81,0	-	-	-

Продолжение

	Затраты на техноло- гические иннова- ции	из них:				
		иссле- дования и разра- ботки	приоб- ретение машин и обо- рудова- ния	приоб- ретение про- грамм- ных средств	инжини- ринг	марке- тинго- вые иссле- дования
производство металлургическое	0,9	-	-	-	-	-
производство готовых металлических изделий, кроме машин и оборудования	1233,4	125,7	518,7	-	-	-
производство компью- теров, электронных и оптических изделий	846,3	783,8	28,2	6,1	28,2	-
производство электри- ческого оборудования	8,6	8,5	-	0,1	-	-
производство машин и оборудования, не включенных в другие группировки	2380,3	564,1	512,5	0,5	708,2	1,5
производство автотранспортных средств, прицепов и полуприцепов	19,0	13,1	5,9	-	-	-
производство прочих транспортных средств и оборудования	2574,6	2055,1	313,7	8,3	152,7	9,3
ремонт машин и оборудования	1,8	-	1,8	-	-	-
<b>Обеспечение электри- ческой энергией, газом и паром; кондициони- рование воздуха</b>	35,8	29,1	4,8	1,9	-	-
<b>Водоснабжение; водоотведение, организация сбора и утилизации отходов, деятельность по ликвидации загрязнений</b>	-	-	-	-	-	-
<b>Строительство</b>	-	-	-	-	-	-

Продолжение

	Затраты на техноло- гические иннова- ции	из них:				
		иссле- дования и разра- ботки	приоб- ретение машин и обо- рудова- ния	приоб- ретение про- грамм- ных средств	инжини- ринг	марке- тинго- вые иссле- дования

**Деятельность в области  
информации и связи**

деятельность в сфере телекоммуникаций	526,2	-	92,4	-	78,8	-
разработка компьютерного программного обеспечения, консультационные услуги в данной области и другие сопутствующие услуги	-	-	-	-	-	-
деятельность в области информационных технологий	3,4	-	3,4	-	-	-

**Деятельность  
профессиональная,  
научная и техническая**

деятельность в области права и бухгалтерского учета	0,3	-	0,3	-	-	-
деятельность в области архитектуры и инженер- но-технического проек- тирования; технических испытаний, исследова- ний и анализа	18,9	-	-	0,4	18,5	-
деятельность в сфере научных исследований и разработок	5173,9	4118,1	555,2	44,9	282,5	-

### Структура затрат на технологические инновации по источникам финансирования

2017

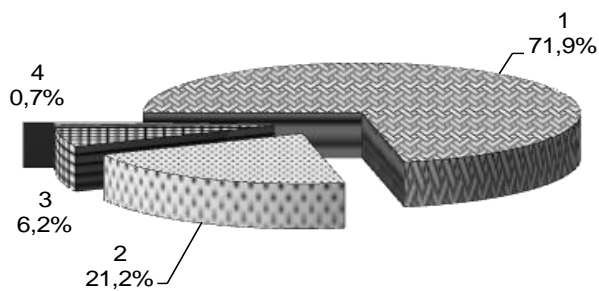

2018

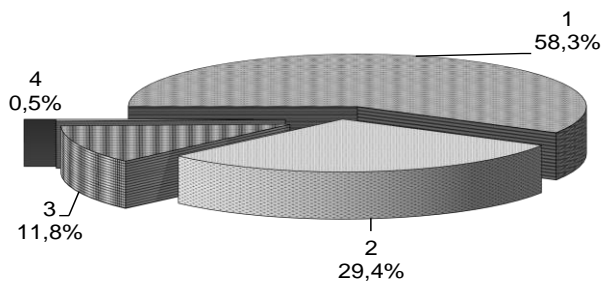

- 1 – собственные средства организаций
- 2 – средства федерального бюджета
- 3 – прочие
- 4 – иностранные инвестиции

## ФИНАНСЫ

*Государственные финансы*

*Финансовые результаты и платежеспособность организаций*

*Состояние взаиморасчетов в организациях*

**Государственные финансы**

19.1	Консолидированный бюджет области	568
19.2	Расходы консолидированного бюджета области на социально-культурные мероприятия	572
19.3	Объем и структура налогов, сборов и иных обязательных платежей в бюджетную систему Российской Федерации	574
19.4	Поступление страховых взносов на обязательное пенсионное страхование и средств в счет погашения задолженности в государственные внебюджетные фонды	575
19.5	Задолженность по налогам и сборам в бюджетную систему Российской Федерации по Ростовской области	576

**Финансовые результаты и  
платежеспособность организаций**

19.6	Сальдированный финансовый результат (прибыль минус убыток) деятельности организаций по видам экономической деятельности	579
19.7	Сальдированный финансовый результат (прибыль минус убыток) деятельности организаций по видам экономической деятельности «Добыча полезных ископаемых», «Обрабатывающие производства», «Обеспечение электрической энергией, газом и паром; кондиционирование воздуха», «Водоснабжение; водоотведение, организация сбора и утилизация отходов, деятельность по ликвидации загрязнений»	580
19.8	Группировка организаций, получивших прибыль или убыток по отдельным видам экономической деятельности	581
19.9	Группировка организаций, получивших прибыль по видам экономической деятельности «Добыча полезных ископаемых», «Обрабатывающие производства», «Обеспечение электрической энергией, газом и паром; кондиционирование воздуха», «Водоснабжение; водоотведение, организация сбора и утилизация отходов, деятельность по ликвидации загрязнений»	585
19.10	Группировка организаций, получивших убыток по видам экономической деятельности «Добыча полезных ископаемых», «Обрабатывающие производства», «Обеспечение электрической энергией, газом и паром; кондиционирование воздуха», «Водоснабжение; водоотведение, организация сбора и утилизация отходов, деятельность по ликвидации загрязнений»	589
19.11	Использование денежных средств по текущей деятельности крупными и средними организациями	593
19.12	Структура использования денежных средств по текущей деятельности крупными и средними организациями	593
19.13	Формирование и использование денежных средств по инвестиционной деятельности крупных и средних организаций	594



19.14	Структура формирования и использования денежных средств по инвестиционной деятельности крупных и средних организаций	596
19.15	Структура затрат на производство и продажу продукции (работ, услуг)	597
19.16	Структура затрат на производство и продажу продукции (работ, услуг) по отдельным видам экономической деятельности в 2018 году	598
19.17	Рентабельность проданных товаров, продукции (работ, услуг) и активов организаций по отдельным видам экономической деятельности	600
19.18	Структура оборотных активов организаций	601
19.19	Структура оборотных активов организаций по отдельным видам экономической деятельности в 2018 году	602
19.20	Отдельные показатели платежеспособности и финансовой устойчивости организаций по отдельным видам экономической деятельности	603
19.21	Группировка организаций по коэффициенту текущей ликвидности (покрытия) в 2018 году	606

#### **Состояние взаиморасчетов в организациях**

19.22	Задолженность организаций	607
19.23	Структура суммарной задолженности по обязательствам организаций по отдельным видам экономической деятельности в 2018 году	608
19.24	Распределение кредиторской и дебиторской задолженности организаций по отдельным видам экономической деятельности в 2018 году	611
19.25	Превышение кредиторской задолженности над дебиторской	612
19.26	Превышение кредиторской задолженности над дебиторской по отдельным видам экономической деятельности в 2018 году	613
19.27	Просроченная кредиторская задолженность	615
19.28	Просроченная кредиторская задолженность в 2018 году	616
19.29	Просроченная дебиторская задолженность	618
19.30	Просроченная дебиторская задолженность в 2018 году	619
19.31	Задолженность покупателей и поставщикам в 2018 году	620
19.32	Распределение по основным видам экономической деятельности организаций, имеющих просроченную задолженность покупателей и поставщикам в 2018 году	623

Раздел содержит статистические данные о доходах и расходах консолидированного бюджета области, кредитных вложениях, финансовом состоянии организаций.

## **Государственные финансы**

**Статистика государственных финансов** ведет учет доходов и расходов сектора государственного управления.

Информационная база статистики государственных финансов по области представлена на основании отчета об исполнении консолидированного бюджета, формируемого Министерством финансов области.

**Бюджет** – форма образования и расходования фонда денежных средств, предназначенных для финансового обеспечения задач и функций государства и местного самоуправления.

Годовой бюджет составляется на один финансовый год, который соответствует календарному году и длится с 1 января по 31 декабря.

Бюджет субъекта Российской Федерации (региональный бюджет) – форма образования и расходования денежных средств, предназначенных для обеспечения задач и функций, отнесенных к предметам ведения субъекта Российской Федерации. Бюджет субъекта Российской Федерации и свод бюджетов муниципальных образований, находящихся на его территории, составляют консолидированный бюджет субъекта Российской Федерации.

Консолидация бюджетов подразумевает их объединение по отдельным статьям с исключением взаимных операций (дотаций, субвенций, взаимных расчетов и т.д.) между бюджетами всех уровней бюджетной системы Российской Федерации (федеральным бюджетом, бюджетом субъекта Российской Федерации, местными бюджетами) и не предполагает простого арифметического сложения.

Для составления отчетов об исполнении бюджетов разных уровней используется единая классификация доходов бюджета и единая функциональная классификация расходов бюджета.

**Доходы бюджета** – денежные средства, поступающие в безвозмездном и безвозвратном порядке в соответствии с бюджетным и налоговым законодательством Российской Федерации в распоряжение органов государственной власти Российской Федерации, органов государственной власти субъектов Российской Федерации и органов местного самоуправления.

**Расходы бюджета** – денежные средства, направляемые на финансовое обеспечение задач и функций государства и местного самоуправления.

Расходы формируются по следующим направлениям: на финансирование экономики (топливо и энергетика, сельское хозяйство, строительство, транспорт, связь и др.); на финансирование социально-культурного развития, науки; на содержание органов государственной власти и управления; на финансирование правоохранительной деятельности и обеспечения безопасности.

В разделе данные о доходах и расходах консолидированного бюджета области приведены без учета внутренних оборотов.

**Дефицит бюджета** – величина превышения расходов бюджета над его доходами.

**Профицит бюджета** – величина превышения доходов бюджета над его расходами.

В соответствии с Федеральным законом от 24 июля 2009 г. № 212-ФЗ «О страховых взносах в Пенсионный фонд Российской Федерации, Фонд социального страхования Российской Федерации, Федеральный фонд обязательного медицинского страхования» (с изменениями и дополнениями), вступившими в силу с 1 января 2010 года – **единый социальный налог** был переименован и заменен **страховыми взносами**, уплачиваемыми работодателями в Пенсионный фонд России, фонд социального страхования, фонды медицинского страхования.

**19.1 Консолидированный бюджет области**  
(по данным Министерства финансов Ростовской области;  
в действующих ценах соответствующих лет)

	2014		2015	
	млн. руб.	в % к ВРП	млн. руб.	в % к ВРП
<b>Доходы</b>	164185,8	16,3	170793,4	14,4
в том числе:				
<b>налоговые и неналоговые доходы</b>	125991,9	12,5	132137,9	11,1
из них:				
налог на прибыль организаций	23840,3	2,4	25938,8	2,2
налог на доходы физических лиц	48861,5	4,8	49720,2	4,2
налог на добавленную стоимость	-	-	-	-
акцизы	12251,6	1,2	13768,9	1,2
налоги на совокупный доход	9022,9	0,9	9974,4	0,8
налоги на имущество	22308,2	2,2	22932,9	1,9
налоги, сборы и регулярные платежи за пользование природными ресурсами	264,6	0,0	263,0	0,0
доходы от использования имущества, находящегося в государственной и муниципальной собственности	3878,7	0,4	3393,3	0,3
административные платежи и сборы	0,4	0,0	0,4	0,0
штрафы, санкции, возмещение ущерба	2688,3	0,3	3344,8	0,3
<b>безвозмездные перечисления</b>	38193,9	3,8	38655,5	3,3

Продолжение

	2014		2015	
	млн. руб.	в % к ВРП	млн. руб.	в % к ВРП
<b>Расходы</b>	176458,3	17,5	185397,2	15,6
в том числе на:				
общегосударственные вопросы	12103,0	1,2	12734,7	1,1
национальную оборону	91,7	0,0	89,8	0,0
национальную безопасность и правоохранительную деятельность	1523,2	0,2	2056,8	0,2
национальную экономику	25257,5	2,5	30147,4	2,5
из них на:				
общэкономические вопросы	697,7	0,1	725,1	0,1
топливно-энергетический комплекс	158,9	0,0	127,0	0,0
воспроизводство минерально-сырьевой базы	31,3	0,0	14,2	0,0
сельское хозяйство и рыболовство	6366,2	0,6	7560,4	0,6
водное хозяйство	184,1	0,0	173,3	0,0
лесное хозяйство	331,0	0,0	213,2	0,0
транспорт	1055,4	0,1	732,9	0,1
дорожное хозяйство	14297,9	1,4	18937,0	1,6
связь и информатика	176,8	0,0	181,0	0,0
прикладные научные исследования в области национальной экономики	-	-	-	-
другие вопросы в области национальной экономики	1958,2	0,2	1483,3	0,1
жилищно-коммунальное хозяйство	13622,2	1,4	11616,5	1,0
охрану окружающей среды	192,2	0,0	357,4	0,0
социально-культурные мероприятия	122284,7	12,1	125539,2	10,6
прочие расходы	1383,7	0,1	2855,5	0,2
<b>Превышение доходов над расходами, расходов над доходами (-)</b>	-12272,4	-1,2	-14603,8	-1,2

Продолжение

	2016		2017		2018 <sup>1</sup>
	млн. руб.	в % к ВРП	млн. руб.	в % к ВРП	млн. руб.
<b>Доходы</b>	190895,1	14,8	192154,6	14,2	217310,1
в том числе:					
<b>налоговые и неналоговые доходы</b>	155302,9	12,1	156630,3	11,6	178427,8
из них:					
налог на прибыль организаций	36039,3	2,8	34904,0	2,6	45567,9
налог на доходы физических лиц	54530,5	4,3	57870,0	4,3	62652,3
налог на добавленную стоимость	-		-		
акцизы	18889,2	1,5	15756,7	1,2	16908,1
налоги на совокупный доход	11070,1	0,9	12627,0	0,9	14414,5
налоги на имущество	25748,4	2,0	26713,4	2,0	29725,8
налоги, сборы и регулярные платежи за пользование природными ресурсами	250,0	0,02	369,5	0,03	361,8
доходы от использования имущества, находящегося в государственной и муниципальной собственности	3624,1	0,3	3509,2	0,3	3675,4
административные платежи и сборы	0,9	0,0	10,8	0,0	6,3
штрафы, санкции, возмещение ущерба	2128,8	0,2	2015,5	0,1	2114,8
<b>безвозмездные перечисления</b>	35592,3	2,8	35524,2	2,6	38882,3

Продолжение

	2016		2017		2018 <sup>1</sup>
	млн. руб.	в % к ВРП	млн. руб.	в % к ВРП	млн. руб.
<b>Расходы</b>	186359,2	14,5	190689,6	14,2	209418,5
в том числе на:					
общегосударственные					
вопросы	13015,4	1,0	13541,5	1,0	14405,1
национальную оборону	112,1	0,0	88,3	0,0	133,7
национальную					
безопасность и					
правоохранительную					
деятельность	1365,8	0,1	1544,4	0,1	1929,5
национальную экономику	31654,9	2,5	29380,5	2,2	30212,7
из них на:					
общеэкономические					
вопросы	622,8	0,0	682,6	0,1	756,5
топливно-энергетический					
комплекс	42,3	0,0	41,4	0,0	46,5
воспроизводство					
минерально-сырьевой					
базы	10,8	0,0	10,1	0,0	8,9
сельское хозяйство и					
рыболовство	6311,2	0,5	5479,8	0,4	6783,0
водное хозяйство	196,7	0,0	231,2	0,0	157,4
лесное хозяйство	186,0	0,0	282,5	0,0	274,4
транспорт	885,8	0,1	1102,5	0,1	1626,2
дорожное хозяйство	21352,5	1,7	17986,4	1,3	17612,6
связь и информатика	253,1	0,0	292,2	0,0	282,4
прикладные научные					
исследования в области					
национальной экономики	-	-	-	-	-
другие вопросы в					
области национальной					
экономики	1793,8	0,1	3271,8	0,2	2664,9
жилищно-коммунальное					
хозяйство	10443,6	0,8	14042,3	1,0	17475,7
охрану окружающей					
среды	410,8	0,0	373,6	0,0	386,4
социально-культурные					
мероприятия	125493,5	9,8	128570,5	9,5	143296,6
прочие расходы	3863,0	0,3	3148,2	0,2	1578,8
<b>Превышение доходов над</b>					
<b>расходами, расходов над</b>					
<b>доходами (-)</b>	4535,9	0,4	1465,0	0,1	7891,6

<sup>1</sup> В соответствии с Регламентом разработки и представления данные об объеме валового регионального продукта за 2018 год будут утверждены Росстатом в марте 2020 года.

**19.2 Расходы консолидированного бюджета области  
на социально-культурные мероприятия**  
(в действующих ценах соответствующих лет)

	2014		2015		2016	
	млн. руб.	в % к итогу	млн. руб.	в % к итогу	млн. руб.	в % к итогу

Расходы – всего	122284,7	100	125539,2	100	125493,5	100
-----------------	----------	-----	----------	-----	----------	-----

в том числе:

на образование	54210,9	44,3	55800,5	44,4	52009,7	41,4
----------------	---------	------	---------	------	---------	------

на культуру, кинематографию и средства массовой информации	5932,8	4,9	5717,2	4,6	6159,0	4,9
---	--------	-----	--------	-----	--------	-----

на здравоохранение физическую культу- ру и спорт	26936,5	22,0	28323,2	22,6	29479,6	23,5
--	---------	------	---------	------	---------	------

на социальную политику	35204,5	28,8	35698,3	28,4	37845,2	30,2
---------------------------	---------	------	---------	------	---------	------

Продолжение

	2017		2018	
	млн.руб.	в % к итогу	млн.руб.	в % к итого

Расходы – всего	128570,5	100	143296,6	100
-----------------	----------	-----	----------	-----

в том числе:

на образование	55091,7	42,8	61611,5	43,0
----------------	---------	------	---------	------

на культуру, кинематографию и средства массовой информации	7245,4	5,6	9132,4	6,4
---	--------	-----	--------	-----

на здравоохранение, физическую культуру и спорт	16249,8	12,6	19302,2	13,5
---	---------	------	---------	------

на социальную политику	49983,6	38,9	53250,5	37,2
---------------------------	---------	------	---------	------



**Расходы консолидированного бюджета области  
на социально-культурные мероприятия**  
(в процентах)

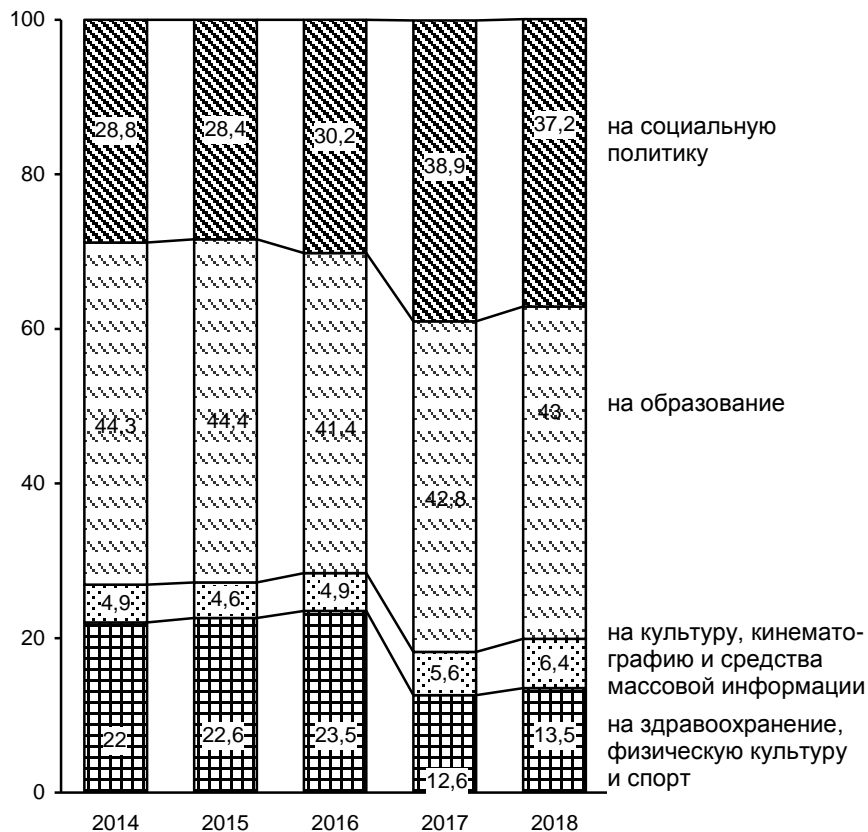

**19.3 Объем и структура налогов, сборов  
и иных обязательных платежей  
в бюджетную систему Российской Федерации**  
(по данным Управления Федеральной налоговой службы по Ростовской области)

	2014	2015	2016	2017	2018
--	------	------	------	------	------

**Всего собрано**

**налогов, млн. руб.**                      160255,3    169138,3    196207,7    205786,4    245616,6

из них:

налог на добавленную  
стоимость                      25527,5    22996,7    17511,1    17343,7    26198,0

в % к итогу                      15,9            13,6            8,9            8,4            10,7

налог на прибыль  
организаций                      26170,6    27946,3    38925,3    39366,9    51817,2

в % к итогу                      16,3            16,5            19,8            19,1            21,1

**Поступило в**

**консолидированный**

**бюджет области,**

млн. руб.                      108900,0    114627,9    135215,2    138362,4    158777,4

в % от всех  
налоговых сборов                      68,0            67,8            68,9            67,2            64,6

**19.4 Поступление страховых взносов  
на обязательное пенсионное страхование  
и средств в счет погашения задолженности  
в государственные внебюджетные фонды**

(по данным Управления Федеральной налоговой службы по Ростовской области)

	2014	2015	2016	2017	2018
Поступило – всего, млн. руб.	32,3	6,9	6,9	3,3	1,1
в том числе:					
страховых взносов, зачисляемых в:					
Федеральный бюджет	22,6	5,9	5,3	2,4	0,7
пенсионный фонд Российской Федерации	3,5	0,6	0,5	0,5	0,2
фонд социального страхования Российской Федерации	0,7	0,1	0,4	0,1	0,06
федеральный фонд обязательного медицинского страхования (ФФОМС) <sup>1</sup>	5,4	0,2	0,6	0,3	0,2
территориальный фонд обязательного медицинского страхования (ТФОМС) <sup>1</sup>	-	-	-	-	-

<sup>1</sup> В соответствии с изменениями, внесенными Федеральным законом № 104-ФЗ, начиная с 2014 года, все средства, в том числе и в части ТФОМС, зачисляются в ФФОМС.

**19.5 Задолженность по налогам и сборам  
в бюджетную систему Российской Федерации  
по Ростовской области<sup>1</sup>**  
(на начало года)

	2014		2015		2016	
	млн. руб.	в % к итогу	млн. руб.	в % к итогу	млн. руб.	в % к итогу

Всего	10779,0	100	21501,5	100	19232,4	100
-------	---------	-----	---------	-----	---------	-----

в том числе:

налог на добавленную  
стоимость

5133,3	47,6	9488,0	45,7	6899,6	35,9
--------	------	--------	------	--------	------

налог на прибыль  
организаций

949,4	8,8	4424,1	21,3	2300,3	12,0
-------	-----	--------	------	--------	------

платежи за  
пользование  
природными ресурсами

71,5	0,7	59,7	0,3	67,2	0,3
------	-----	------	-----	------	-----

акцизы

37,1	0,3	1845,7	8,9	4284,9	22,3
------	-----	--------	-----	--------	------

прочие

4587,5	42,6	5683,9	23,8	5680,4	29,5
--------	------	--------	------	--------	------

Продолжение

	2017		2018		2019	
	млн. руб.	в % к итогу	млн. руб.	в % к итогу	млн. руб.	в % к итогу

Всего	24736,7	100	18881,5	100	18753,6	100
-------	---------	-----	---------	-----	---------	-----

в том числе:

налог на добавлен-  
ную  
стоимость

7550,6	30,5	4777,3	25,3	5491,8	29,3
--------	------	--------	------	--------	------

налог на прибыль  
организаций

2578,5	10,4	769,1	4,1	916,6	4,9
--------	------	-------	-----	-------	-----

платежи за  
пользование  
природными ресур-  
сами

69,4	0,3	7,7	0,04	38,1	0,2
------	-----	-----	------	------	-----

акцизы

7744,1	31,3	24,1	0,1	6,3	0,03
--------	------	------	-----	-----	------

прочие

6749,1	27,5	13303,3	70,5	12300,8	65,6
--------	------	---------	------	---------	------

<sup>1</sup> По данным УФНС Российской Федерации по Ростовской области; без учета задолженности по уплате пеней и налоговых санкций и задолженности по налогам и взносам на социальные нужды.

## **Финансовые результаты и платежеспособность организаций**

**Статистика финансов организаций** содержит показатели, отражающие финансовые результаты деятельности, платежеспособность, имущественное положение и состояние расчетов в организациях.

**Сальдированный финансовый результат (прибыль минус убыток)** – конечный финансовый результат, выявленный на основании бухгалтерского учета всех хозяйственных операций организаций. Представляет сумму прибыли (убытка) от продажи товаров, продукции (работ, услуг), основных средств, иного имущества организаций, а также доходов от прочих, уменьшенных на сумму расходов по этим операциям. Данные по сальдированному финансовому результату приводятся в фактически действовавших ценах, структуре и методологии соответствующих лет.

**Рентабельность организаций** характеризует эффективность их деятельности. **Рентабельность проданных товаров, продукции (работ, услуг)** рассчитывается как соотношение между величиной прибыли от продажи продукции (работ, услуг) и затратами на производство и продажу продукции (работ, услуг). **Рентабельность активов** - соотношение сальдированного финансового результата (прибыль минус убыток) и стоимости активов организаций. В том случае, если получен отрицательный сальдированный финансовый результат, имеет место убыточность.

**Движение денежных средств** характеризует изменение денежных средств организации в разрезе инвестиционной деятельности. Инвестиционной деятельностью считается деятельность, связанная с приобретением земельных участков, зданий и иной недвижимости, оборудования, нематериальных и других внеоборотных активов, с осуществлением собственного строительства, расходов на научно-исследовательские и технологические разработки; с осуществлением финансовых вложений (приобретение ценных бумаг других организаций, в том числе долговых, вклады в уставные (складочные) капиталы других организаций, предоставление другим организациям займов и т.п.).

**Оборотные активы организаций** – это авансируемая в денежной форме стоимость, принимающая в процессе кругооборота средств форму оборотных фондов и фондов обращения, необходимая для поддержания непрерывности кругооборота и возвращающаяся в исходную форму после его завершения. В оборотные производственные фонды входят как предметы труда (сырье, основные материалы, топливо, вспомогательные материалы, тара, запасные части), так и средства труда (малоценные и быстроизнашивающиеся предметы). Кроме того, в оборотные фонды включаются незавершенное производство, полуфабрикаты собственного изготовления и расходы будущих периодов.

В фонды обращения входят готовая продукция и товары отгруженные, средства в расчетах и денежные средства на счетах.

**Финансовая устойчивость организаций** характеризуется состоянием финансовых ресурсов, обеспечивающих бесперебойность процесса производства и реализации продукции на основе реального роста прибыли.

Основными показателями финансовой устойчивости организаций являются следующие коэффициенты: **коэффициент автономии**, характеризующий долю собственных средств в общей величине источников средств организаций, который определяет степень независимости от кредиторов и **коэффициент обеспеченности собственными оборотными средствами**, который рассчитывается как отношение собственных оборотных средств к фактической стоимости всех оборотных средств, находящихся в наличии у организаций.

**Платежеспособность** характеризует возможности организаций своевременно расплачиваться по своим обязательствам.

Одним из показателей платежеспособности организаций является **коэффициент текущей ликвидности (покрытия)**, рассчитываемый как отношение фактической стоимости находящихся в наличии у организаций оборотных средств к наиболее срочным обязательствам в виде краткосрочных кредитов и займов, кредиторской задолженности.

**Суммарная задолженность по обязательствам** организаций включает кредиторскую задолженность, задолженность по кредитам банков и займам.

**Дебиторская задолженность** – задолженность по расчетам с дебиторами за товары, работы и услуги, с дочерними организациями, с бюджетом, с персоналом по прочим операциям (включая задолженность работников по предоставленным ссудам и займам за счет средств этой организации или банковского кредита), с прочими дебиторами (включает задолженность подотчетных лиц, авансы, выданные поставщикам и подрядчикам с учетом сумм уплаченных другим предприятиям авансов по предстоящим расчетам), задолженность, обеспеченная полученными векселями.

**Кредиторская задолженность** по расчетам с кредиторами за товары, работы и услуги, в том числе задолженность поставщикам и подрядчикам за поступившие материальные ценности, задолженность по выданным векселям, с дочерними организациями, с рабочими и служащими по оплате труда, с бюджетом и внебюджетными фондами; по полученным авансам включая сумму полученных авансов по предстоящим платежам.

**Просроченная задолженность** – задолженность, не погашенная в сроки, установленные договором.

Данные приведены по кругу крупных и средних организаций.

**19.6 Сальдированный финансовый результат  
(прибыль минус убыток) деятельности организаций  
по видам экономической деятельности<sup>1</sup>**  
(в фактически действовавших ценах; млн. рублей)

	2017	2018
<b>Прибыль, убыток (-) – всего</b>	<b>56587,1</b>	<b>46219,8</b>
в том числе по организациям с основным видом экономической деятельности:		
сельское, лесное хозяйство, охота, рыболовство и рыбоводство	1108,8	-4315,5
добыча полезных ископаемых	3143,9	2588,0
обрабатывающие производства	46197,4	39662,3
обеспечение электрической энергией, газом и паром; кондиционирование воздуха	2091,2	2563,1
водоснабжение; водоотведение, организация сбора и утилизации отходов, деятельность по ликвидации загрязнений	-690,5	-5524,1
строительство	923,0	597,1
торговля оптовая и розничная; ремонт автотранспортных средств и мотоциклов	10570,1	7786,5
транспортировка и хранение	-106,2	-1471,4
прочие	-6650,6	4333,8

<sup>1</sup> Здесь и далее сведения приведены по данным годовой бухгалтерской отчетности.

**19.7 Сальдированный финансовый результат  
(прибыль минус убыток) деятельности организаций  
по видам экономической деятельности  
«Добыча полезных ископаемых», «Обрабатывающие  
производства», «Обеспечение электрической энергией, газом и  
паром; кондиционирование воздуха», «Водоснабжение;  
водоотведение, организация сбора и утилизации отходов,  
деятельность по ликвидации загрязнений»  
(в фактически действовавших ценах; млн. рублей)**

	2017	2018
<b>Добыча полезных ископаемых</b>	3143,9	2588,0
из них:		
добыча угля	3210,7	2667,8
добыча прочих полезных ископаемых	-36,5	-64,0
<b>Обрабатывающие производства</b>	46197,4	39662,3
из них:		
производство пищевых продуктов	400,4	1318,7
производство напитков	-145,5	-159,5
производство табачных изделий	172,2	-9601,0
производство текстильных изделий	457,7	-80,7
производство одежды	2699,4	2128,6
производство кокса и нефтепродуктов	1744,4	915,6
производство химических веществ и химических продуктов	399,9	299,7
производство резиновых и пластмассовых изделий	1678,4	2314,7
производство прочей неметаллической минеральной продукции	3247,1	23434,2
производство металлургическое	-7067,4	-6982,5
производство готовых металлических изделий, кроме машин и оборудования	2499,2	-1524,9
производство компьютеров, электронных и оптических изделий	602,4	988,8
производство электрического оборудования	622,6	623,0
производство машин и оборудования, не включенных в другие группировки	18867,6	7069,4
производство прочих транспортных средств и оборудо- вания	18606,7	17598,3
производство мебели	91,9	9,3
<b>Обеспечение электрической энергией, газом и паром; кондиционирование воздуха</b>	2091,2	2563,1
<b>Водоснабжение; водоотведение, организация сбора и утилизации отходов, деятельность по ликвидации загрязнений</b>	-690,5	-5524,1



**19.8 Группировка организаций, получивших прибыль или убыток по отдельным видам экономической деятельности**

	Сумма прибыли, млн. рублей	
	2017	2018
<b>Всего</b>	<b>111701,4</b>	<b>123692,3</b>
в том числе по организациям с основным видом экономической деятельности:		
сельское, лесное хозяйство, охота, рыболовство и рыбоводство	7906,1	11475,3
добыча полезных ископаемых	3804,4	4046,9
обрабатывающие производства	63740,7	70940,9
обеспечение электрической энергией, газом и паром; кондиционирование воздуха	4086,6	4571,2
водоснабжение; водоотведение, организация сбора и утилизации отходов, деятельность по ликвидации загрязнений	801,0	874,9
строительство	1681,2	1594,0
торговля оптовая и розничная; ремонт автотранспортных средств и мотоциклов	13529,7	15729,4
транспортировка и хранение	4551,7	3504,9
прочие	11600,0	10954,8

Продолжение

	Удельный вес прибыльных организаций, в % к общему числу организаций	
	2017	2018
<b>Всего</b>	<b>70,0</b>	<b>70,3</b>
в том числе по организациям с основным видом экономической деятельности:		
сельское, лесное хозяйство, охота, рыболовство и рыбоводство	78,5	76,6
добыча полезных ископаемых	48,3	48,3
обрабатывающие производства	72,7	72,5
обеспечение электрической энергией, газом и паром; кондиционирование воздуха	57,8	60,4
водоснабжение; водоотведение, организация сбора и утилизации отходов, деятельность по ликвидации загрязнений	50,0	46,9
строительство	72,8	71,1
торговля оптовая и розничная; ремонт автотранспортных средств и мотоциклов	78,5	75,2
транспортировка и хранение	63,9	62,7
прочие	68,6	71,3

	Сумма убытка, млн. рублей	
	2017	2018
<b>Всего</b>	<b>55114,3</b>	<b>77472,5</b>
в том числе по организациям с основным видом экономической деятельности:		
сельское, лесное хозяйство, охота, рыболовство и рыбоводство	6797,3	15790,8
добыча полезных ископаемых	660,5	1458,9
обрабатывающие производства	17543,4	31278,6
обеспечение электрической энергией, газом и паром; кондиционирование воздуха	1995,5	2008,2
водоснабжение; водоотведение, организация сбора и утилизации отходов, деятельность по ликвидации загрязнений	1491,5	6399,0
строительство	758,2	996,9
торговля оптовая и розничная; ремонт автотранспортных средств и мотоциклов	2959,6	7942,9
транспортировка и хранение	4657,8	4976,4
прочие	18250,6	6620,9

	Удельный вес убыточных организаций, в % к общему числу организаций	
	2017	2018
<b>Всего</b>	<b>30,0</b>	<b>29,7</b>
в том числе по организациям с основным видом экономической деятельности:		
сельское, лесное хозяйство, охота, рыболовство и рыбоводство	21,5	23,4
добыча полезных ископаемых	51,7	51,7
обрабатывающие производства	27,3	27,5
обеспечение электрической энергией, газом и паром; кондиционирование воздуха	42,2	39,6
водоснабжение; водоотведение, организация сбора и утилизации отходов, деятельность по ликвидации загрязнений	50,0	53,1
строительство	27,2	28,9
торговля оптовая и розничная; ремонт автотранспортных средств и мотоциклов	21,5	24,8
транспортировка и хранение	36,1	37,3
прочие	31,4	28,7

**19.9 Группировка организаций, получивших прибыль  
по видам экономической деятельности  
«Добыча полезных ископаемых»,  
«Обрабатывающие производства»,  
«Обеспечение электрической энергией, газом и паром;  
кондиционирование воздуха»,  
«Водоснабжение; водоотведение, организация сбора и утилизации  
отходов, деятельность по ликвидации загрязнений»**

	Сумма прибыли, млн. руб.	
	2017	2018
<b>Добыча полезных ископаемых</b>	3804,4	4046,9
из них:		
добыча угля	3735,8	3961,0
добыча прочих полезных ископаемых	67,5	76,6
<b>Обрабатывающие производства</b>	63740,7	70940,9
из них:		
производство пищевых продуктов	3455,4	4927,4
производство напитков	61,1	17,1
производство табачных изделий	172,2	218,6
производство текстильных изделий	495,5	800,8
производство одежды	2710,7	2132,2
производство кокса и нефтепродуктов	1744,4	915,6
производство химических веществ и химических продуктов	676,1	685,1
производство резиновых и пластмассовых изделий	2146,4	2769,5
производство прочей неметаллической минеральной продукции	5965,5	24390,1

	Сумма прибыли, млн. руб.	
	2017	2018
производство металлургическое	302,9	48,5
производство готовых металлических изделий, кроме машин и оборудования	3208,3	2328,7
производство компьютеров, электронных и оптических изделий	857,0	988,8
производство электрического оборудования	630,2	669,9
производство машин и оборудования, не включенных в другие группировки	18895,8	7326,8
производство прочих транспортных средств и оборудования	20736,4	21116,0
производство мебели	148,4	40,8
<b>Обеспечение электрической энергией, газом и паром; кондиционирование воздуха</b>	4086,6	4571,2
<b>Водоснабжение; водоотведение, организация сбора и утилизации отходов, деятельность по ликвидации загрязнений</b>	801,0	874,9

	Удельный вес прибыльных организаций, в % к общему числу организаций	
	2017	2018
<b>Добыча полезных ископаемых</b>	48,3	48,3
из них:		
добыча угля	50,0	60,0
добыча прочих полезных ископаемых	46,7	41,2
<b>Обрабатывающие производства</b>	72,7	72,5
из них:		
производство пищевых продуктов	70,0	75,5
производство напитков	33,3	33,3
производство табачных изделий	100,0	50,0
производство текстильных изделий	66,7	66,7
производство одежды	66,7	75,0
производство кокса и нефтепродуктов	100,0	100,0
производство химических веществ и химических продуктов	75,0	70,0
производство резиновых и пластмассовых изделий	76,5	80,0
производство прочей неметаллической минеральной продукции	61,8	59,4

	Удельный вес прибыльных организаций, в % к общему числу организаций	
	2017	2018
производство металлургическое	66,7	50,0
производство готовых металлических изделий, кроме машин и оборудования	75,7	71,0
производство компьютеров, электронных и оптических изделий	85,7	100,0
производство электрического оборудования	60,0	60,0
производство машин и оборудования, не включенных в другие группировки	84,6	74,1
производство прочих транспортных средств и оборудования	80,0	88,9
производство мебели	75,0	60,0
<b>Обеспечение электрической энергией, газом и паром; кондиционирование воздуха</b>	57,8	60,4
<b>Водоснабжение; водоотведение, организация сбора и утилизации отходов, деятельность по ликвидации загрязнений</b>	50,0	46,9



**19.10 Группировка организаций, получивших убыток  
по видам экономической деятельности  
«Добыча полезных ископаемых»,  
«Обрабатывающие производства»,  
«Обеспечение электрической энергией, газом и паром;  
кондиционирование воздуха»,  
«Водоснабжение; водоотведение, организация сбора и утилизации  
отходов, деятельность по ликвидации загрязнений»**

	Сумма убытка, млн. руб.	
	2017	2018
<b>Добыча полезных ископаемых</b>	660,5	1458,9
из них:		
добыча угля	525,2	1293,2
добыча прочих полезных ископаемых	104,0	140,7
<b>Обрабатывающие производства</b>	17543,4	31278,6
из них:		
производство пищевых продуктов	3055,0	3608,6
производство напитков	206,6	176,7
производство табачных изделий	-	9819,6
производство текстильных изделий	37,8	881,5
производство одежды	11,4	3,6
производство кокса и нефтепродуктов	-	-
производство химических веществ и химических продуктов	276,2	385,4
производство резиновых и пластмассовых изделий	467,9	454,7
производство прочей неметаллической минеральной продукции	2718,4	955,9

	Сумма убытка, млн. руб.	
	2017	2018
производство металлургическое	7370,4	7030,9
производство готовых металлических изделий, кроме машин и оборудования	709,1	3853,6
производство компьютеров, электронных и оптических изделий	254,6	-
производство электрического оборудования	7,6	46,9
производство машин и оборудования, не включенных в другие группировки	28,2	257,4
производство прочих транспортных средств и оборудования	2129,7	3517,6
производство мебели	56,5	31,4
<b>Обеспечение электрической энергией, газом и паром; кондиционирование воздуха</b>	1995,5	2008,2
<b>Водоснабжение; водоотведение, организация сбора и утилизации отходов, деятельность по ликвидации загрязнений</b>	1491,5	6399,0

	Удельный вес убыточных организаций, в % к общему числу организаций	
	2017	2018
<b>Добыча полезных ископаемых</b>	51,7	51,7
из них:		
добыча угля	50,0	40,0
добыча прочих полезных ископаемых	53,3	58,8
<b>Обрабатывающие производства</b>	27,3	27,5
из них:		
производство пищевых продуктов	30,0	24,5
производство напитков	66,7	66,7
производство табачных изделий	-	50,0
производство текстильных изделий	33,3	33,3
производство одежды	33,3	25,0
производство кокса и нефтепродуктов	-	-
производство химических веществ и химических продуктов	25,0	30,0
производство резиновых и пластмассовых изделий	23,5	20,0
производство прочей неметаллической минеральной продукции	38,2	40,6

	Удельный вес убыточных организаций, в % к общему числу организаций	
	2017	2018
производство металлургическое	33,3	50,0
производство готовых металлических изделий, кроме машин и оборудования	24,3	29,0
производство компьютеров, электронных и оптических изделий	14,3	-
производство электрического оборудования	40,0	40,0
производство машин и оборудования, не включенных в другие группировки	15,4	25,9
производство прочих транспортных средств и оборудования	20,0	11,1
производство мебели	25,0	40,0
<b>Обеспечение электрической энергией, газом и паром; кондиционирование воздуха</b>	42,2	39,6
<b>Водоснабжение; водоотведение, организация сбора и утилизации отходов, деятельность по ликвидации загрязнений</b>	50,0	53,1

**19.11 Использование денежных средств  
по текущей деятельности  
крупными и средними организациями<sup>1</sup>**  
(млн. рублей)

	2014	2015	2016	2017	2018
<b>Платежи, всего</b>	1817284,5	1965184,7	2106073,4	2231031,4	2503507,2
в том числе:					
поставщикам (подрядчикам) за сырье, материалы, работы, услуги	1333004,8	1472603,7	1530910,6	1592541,0	1784917,9
в связи с оплатой труда работников	111558,2	122959,2	133830,4	146345,0	160200,6
проценты по долговым обязательствам	33793,5	41957,6	40495,3	38124,5	40866,2
налог на прибыль организаций	11306,2	16245,0	21958,6	19255,2	26484,6
прочие платежи	327621,7	311419,1	378878,5	434765,8	491037,9

**19.12 Структура использования денежных средств  
по текущей деятельности  
крупными и средними организациями<sup>1</sup>**  
(в процентах)

	2014	2015	2016	2017	2018
<b>Платежи, всего</b>	100	100	100	100	100
в том числе:					
поставщикам (подрядчикам) за сырье, материалы, работы, услуги	73,4	74,9	72,7	71,4	71,3
в связи с оплатой труда работников	6,1	6,3	6,4	6,6	6,4
проценты по долговым обязательствам	1,9	2,1	1,9	1,7	1,6
налог на прибыль организаций	0,6	0,8	1,0	0,9	1,1
прочие платежи	18,0	15,9	18,0	19,5	19,6

<sup>1</sup> Классификация видов использования денежных средств приведена в соответствии с формами бухгалтерского баланса, утвержденными приказом Минфина РФ от 2 июля 2010 года № 66н.

**19.13 Формирование и использование денежных средств  
по инвестиционной деятельности  
крупных и средних организаций<sup>1</sup>**  
(млн. рублей)

	2014	2015	2016	2017	2018
<b>Поступления, всего</b>	130244,3	149302,4	198636,5	191539,0	196447,4
в том числе:					
от продажи внеоборотных активов (кроме финансовых вложений)	3463,7	4880,1	4170,7	4220,7	3208,5
от продажи акций других организаций (долей участия)	2513,5	1946,6	3395,6	716,1	6657,3
от возврата предоставленных займов, от продажи долговых ценных бумаг (прав требования денежных средств к другим лицам)	95819,2	122660,9	148323,4	140798,8	153237,8
дивидендов, процентов по долговым финансовым вложениям и аналогичных поступлений от долевого участия в других организациях	12032,9	6301,5	5820,1	8876,8	11360,2
прочие поступления	16415,0	13513,4	36926,8	36926,5	21983,5

	2014	2015	2016	2017	2018
<b>Платежи, всего</b>	168373,6	224493,2	309737,1	244104,4	208991,1
в том числе:					
в связи с приобретением, созданием, модернизацией, реконструкцией и подготовкой к использованию внеоборотных активов	42188,8	50650,8	50296,0	52861,1	52683,4
в связи с приобретением акций других организаций (долей участия)	4989,8	1948,9	22875,0	6888,2	1319,4
в связи с приобретением долговых ценных бумаг (прав требования денежных средств к другим лицам), предоставление займов другим лицам	98947,5	137699,3	183494,4	148625,3	132883,9
процентов по долговым обязательствам, включаемым в стоимость инвестиционного актива	1780,1	1617,3	3495,1	2977,5	1731,2
прочие платежи	20467,4	32576,8	49576,6	32752,3	20373,1

<sup>1</sup> Классификация видов использования денежных средств приведена в соответствии с формами бухгалтерского баланса, утвержденными приказом Минфина РФ от 2 июля 2010 года № 66н.

**19.14 Структура формирования и использования денежных средств по инвестиционной деятельности крупных и средних организаций<sup>1</sup>**  
(в процентах)

	2014	2015	2016	2017	2018
<b>Поступления, всего</b>	100	100	100	100	100
в том числе:					
от продажи внеоборотных активов (кроме финансовых вложений)	2,7	3,3	2,1	2,2	1,6
от продажи акций других организаций (долей участия)	1,9	1,3	1,7	0,4	3,4
от возврата предоставленных займов, от продажи долговых ценных бумаг (прав требования денежных средств к другим лицам)	73,6	82,2	74,7	73,5	78,0
дивидендов, процентов по долговым финансовым вложениям и аналогичных поступлений от долевого участия в других организациях	9,2	4,2	2,9	4,6	5,8
прочие поступления	12,6	9,1	18,6	19,3	11,2
<b>Платежи, всего</b>	100	100	100	100	100
в том числе:					
в связи с приобретением, созданием, модернизацией, реконструкцией и подготовкой к использованию внеоборотных активов	25,1	22,6	16,2	21,7	25,2
в связи с приобретением акций других организаций (долей участия)	3,0	0,9	7,4	2,8	0,6
в связи с приобретением долговых ценных бумаг (прав требования денежных средств к другим лицам), предоставление займов другим лицам	58,8	61,3	59,3	60,9	63,6
процентов по долговым обязательствам, включаемым в стоимость инвестиционного актива	1,1	0,7	1,1	1,2	0,8
прочие платежи	12,2	14,5	16,0	13,4	9,7

<sup>1</sup> Классификация видов использования денежных средств приведена в соответствии с формами бухгалтерского баланса, утвержденными приказом Минфина РФ от 2 июля 2010 года № 66н.



**19.15 Структура затрат на производство и продажу продукции  
(работ, услуг)<sup>1</sup>**  
(в процентах к итогу)

	2014	2015	2016	2017	2018
<b>Все затраты</b>	100	100	100	100	100
в том числе:					
материальные затраты	60,4	64,9	65,0	65,5	67,3
расходы на оплату труда	15,7	14,5	14,1	13,5	12,6
страховые взносы в Пенсионный фонд, ФСС, ФФОМС	4,4	4,2	4,0	3,9	3,6
амортизация основных средств	4,8	4,4	4,4	4,2	4,3
прочие затраты	14,7	12,0	12,4	13,0	12,2

<sup>1</sup> По данным формы № 1-предприятие «Основные сведения о деятельности организации».

**19.16 Структура затрат на производство и продажу продукции  
(работ, услуг) по отдельным видам  
экономической деятельности  
в 2018 году**

(в процентах к итогу)

	Все затраты	в том числе:			
		матери- альные затраты	из них:		
			сырье и материалы <sup>1</sup>	расходы на приоб- ретение топлива	расходы на энер- гию

<b>Всего</b>	100	67,3	48,3	3,3	3,4
--------------	-----	------	------	-----	-----

в том числе по  
организациям с  
основным видом  
экономической  
деятельности:

сельское, лесное  
хозяйство, охота,  
рыболовство и  
рыбоводство

100	62,9	49,9	7,5	1,6
-----	------	------	-----	-----

добыча полезных  
ископаемых

100	57,1	27,6	3,6	5,1
-----	------	------	-----	-----

обрабатывающие  
производства

100	76,3	66,0	1,2	2,3
-----	------	------	-----	-----

обеспечение электри-  
ческой энергией, газом  
и паром;

кондиционирование  
воздуха

100	68,3	5,9	9,5	13,5
-----	------	-----	-----	------

водоснабжение;  
водоотведение,  
организация сбора и  
утилизации отходов,  
деятельность по лик-  
видации загрязнений

100	71,6	56,9	1,9	8,6
-----	------	------	-----	-----

строительство

100	60,2	47,9	6,3	0,9
-----	------	------	-----	-----

торговля оптовая и  
розничная; ремонт  
автотранспортных  
средств

и мотоциклов

100	39,5	11,6	1,2	0,7
-----	------	------	-----	-----

транспортировка и  
хранение

100	42,7	5,8	14,1	1,7
-----	------	-----	------	-----

	в том числе:			
	расходы на оплату труда	страховые взносы в Пенсионный фонд, ФСС, ФФОМС	амортизация основных средств	прочие затраты
<b>Всего</b>	12,6	3,6	4,3	12,2
в том числе по организациям с основным видом экономической деятельности:				
сельское, лесное хозяйство, охота, рыболовство и рыбоводство	14,5	4,3	8,7	9,6
добыча полезных ископаемых	16,2	5,2	12,6	8,9
обрабатывающие производства	9,2	2,7	2,6	9,1
обеспечение электрической энергией, газом и паром; кондиционирование воздуха	14,1	4,2	5,6	7,8
водоснабжение; водоотведение, организация сбора и утилизации отходов, деятельность по ликвидации загрязнений	13,4	3,9	2,8	8,2
строительство	18,7	5,5	3,0	12,6
торговля оптовая и розничная; ремонт автотранспортных средств и мотоциклов	16,7	4,5	3,5	35,8
транспортировка и хранение	22,2	5,9	13,2	16,0

<sup>1</sup> Включая расходы на приобретение покупных полуфабрикатов и комплектующих изделий.

**19.17 Рентабельность проданных товаров, продукции  
(работ, услуг) и активов организаций  
по отдельным видам экономической деятельности  
(в процентах)**

	2017	2018
<b>Всего по области</b>		
рентабельность проданных товаров, продукции (работ, услуг)	5,6	6,2
рентабельность активов	3,3	2,6
<b>Сельское, лесное хозяйство, охота, рыболовство и рыбоводство</b>		
рентабельность проданных товаров, продукции (работ, услуг)	12,1	10,5
рентабельность активов	0,7	-2,5
<b>Добыча полезных ископаемых</b>		
рентабельность проданных товаров, продукции (работ, услуг)	20,6	29,3
рентабельность активов	10,1	7,5
<b>Обрабатывающие производства</b>		
рентабельность проданных товаров, продукции (работ, услуг)	9,4	10,3
рентабельность активов	6,5	5,5
<b>Обеспечение электрической энергией, газом и паром; кондиционирование воздуха</b>		
рентабельность проданных товаров, продукции (работ, услуг)	6,3	6,7
рентабельность активов	1,6	1,9
<b>Водоснабжение; водоотведение, организация сбора и утилизации отходов, деятельность по ликвидации загрязнений</b>		
рентабельность проданных товаров, продукции (работ, услуг)	2,5	1,4
рентабельность активов	-2,5	-21,1
<b>Строительство</b>		
рентабельность проданных товаров, продукции (работ, услуг)	3,8	2,4
рентабельность активов	1,7	1,5
<b>Торговля оптовая и розничная; ремонт автотранспортных средств и мотоциклов</b>		
рентабельность проданных товаров, продукции (работ, услуг)	1,4	1,2
рентабельность активов	3,8	2,5
<b>Транспортировка и хранение</b>		
рентабельность проданных товаров, продукции (работ, услуг)	4,9	4,7
рентабельность активов	-0,1	-1,4

**19.18 Структура оборотных активов организаций**  
(на конец года; в процентах)

	2014	2015	2016	2017	2018
Оборотные активы – всего	100	100	100	100	100
в том числе:					
запасы	30,8	30,9	32,4	34,4	32,9
дебиторская задолженность	49,2	49,4	44,6	43,5	46,6
краткосрочные финансовые вложения (за исключением денежных эквивалентов)	10,0	9,8	12,3	11,4	8,5
денежные средства и денежные эквиваленты	7,4	7,3	7,4	8,2	9,5
прочие оборотные активы	1,9	1,8	2,4	1,8	1,7

**19.19 Структура оборотных активов организаций  
по отдельным видам экономической деятельности  
в 2018 году**

(на конец года; в процентах)

	Оборот- ные активы	в том числе:			
		запасы	деби- торская задол- жен- ность	кратко- срочные финансо- вые вложения (за исклю- чение денежных активов)	денеж- ные средства и денеж- ные эквива- ленты
<b>Всего</b>	100	32,9	46,6	8,5	9,5
сельское, лесное хозяйство, охота, рыболовство и рыбоводство	100	50,8	28,5	14,0	5,4
добыча полезных ископаемых	100	25,0	66,1	1,3	2,0
обрабатывающие производства	100	37,5	44,5	5,8	10,5
обеспечение электрической энергией, газом и паром; кондиционирова- ние воздуха	100	4,0	83,6	6,3	4,0
водоснабжение; водоотведение, организация сбора и утилизации отходов, деятель- ность по ликвида- ции загрязнений	100	14,7	69,5	2,9	8,3
строительство	100	28,9	48,0	7,0	14,1
торговля оптовая и розничная; ремонт автотранспортных средств и мотоциклов	100	31,3	50,6	9,6	5,2
транспортировка и хранение	100	8,3	61,2	9,5	12,5

**19.20 Отдельные показатели платежеспособности  
и финансовой устойчивости организаций  
по отдельным видам экономической деятельности**  
(на конец года; в процентах)

	Коэффициент текущей ликвидности	
	2017	2018
<b>Всего</b>	124,7	116,4
в том числе по организациям с основным видом экономической деятельности:		
сельское, лесное хозяйство, охота, рыболовство и рыбоводство	131,8	83,9
добыча полезных ископаемых	78,9	99,2
обрабатывающие производства	143,0	140,4
обеспечение электрической энергией, газом и паром; кондиционирование воздуха	110,6	128,5
водоснабжение; водоотведение, организация сбора и утилизации отходов, деятельность по ликвидации загрязнений	80,4	36,9
строительство	115,0	115,8
торговля оптовая и розничная; ремонт автотранспортных средств и мотоциклов	118,0	117,4
транспортировка и хранение	94,4	66,3

	Коэффициент обеспеченности собственными оборотными средствами	
	2017	2018
<b>Всего</b>	-24,0	-24,5
в том числе		
по организациям с		
основным видом		
экономической		
деятельности:		
сельское, лесное		
хозяйство, охота,		
рыболовство и		
рыбоводство	-36,6	-62,9
добыча полезных		
ископаемых	-163,7	-106,2
обрабатывающие		
производства	-9,7	-5,4
обеспечение		
электрической энергией,		
газом и паром;		
кондиционирование		
воздуха	-65,6	-66,7
водоснабжение;		
водоотведение,		
организация сбора и		
утилизации отходов,		
деятельность по		
ликвидации загрязнений	-127,3	-273,3
строительство	-37,1	0,9
торговля оптовая и		
розничная; ремонт		
автотранспортных средств		
и мотоциклов	3,8	2,0
транспортировка и		
хранение	-65,3	-107,4



	Коэффициент автономии	
	2017	2018
<b>Всего</b>	24,6	24,5
в том числе		
по организациям с		
основным видом		
экономической		
деятельности:		
сельское, лесное		
хозяйство, охота,		
рыболовство и		
рыбоводство	31,0	22,6
добыча полезных		
ископаемых	3,9	13,4
обрабатывающие		
производства	25,7	27,0
обеспечение		
электрической энергией,		
газом и паром;		
кондиционирование		
воздуха	33,8	34,5
водоснабжение;		
водоотведение,		
организация сбора и		
утилизации отходов,		
деятельность по		
ликвидации загрязнений	13,1	3,6
строительство	23,9	25,7
торговля оптовая и		
розничная; ремонт		
автотранспортных средств		
и мотоциклов	19,4	19,9
транспортировка и		
хранение	16,5	15,7

**19.21 Группировка организаций  
по коэффициенту текущей ликвидности (покрытия)  
в 2018 году  
(на конец года)**

	Коэффициент покрытия, %		
	0-99	100-200	свыше 200
Число организаций по всем видам экономической деятельности – всего	521	526	607
в % от общего числа	31,5	31,8	36,7
Кредиторская задолженность (млн. руб.)	235216,3	283653,6	106502,9
в % к общей задолженности	37,6	45,4	17,0
Дебиторская задолженность (млн. руб.)	114197,8	252585,1	139522,8
в % к общей задолженности	22,5	49,9	27,6

## Состояние взаиморасчетов в организациях<sup>1</sup>

### 19.22 Задолженность организаций<sup>2</sup>

(на конец года; млн. рублей)

	2014	2015	2016	2017	2018
Суммарная задолженность по обязательствам	921401,2	1025435,0	1108688,9	1074750,6	1122353,8
в том числе: просроченная	19423,7	57030,8	65032,9	57440,0	86645,3
Из суммарной задолженности					
кредиторская задолженность	446132,2	503508,3	626383,9	580332,1	551429,9
в том числе просроченная	14857,2	47364,6	51449,7	47331,6	58175,7
задолженность по кредитам и займам	475269,0	521926,8	482304,9	494418,5	570923,9
в том числе просроченная	4566,6	9666,2	13583,2	10108,4	28469,6
Дебиторская задолженность	400228,9	450658,9	449934,7	429280,9	477120,8
в том числе просроченная	15231,9	20345,9	23771,4	29025,8	33519,7

<sup>1</sup> С учетом задолженности прошлых лет

<sup>2</sup> Здесь и далее сведения приведены по форме № П-3 «Сведения о финансовом состоянии организации».

**19.23 Структура суммарной задолженности  
по обязательствам организаций  
по отдельным видам экономической деятельности  
в 2018 году**

(на конец года; в процентах)

	Сум- марная задол- женность	в том числе:		Просро- ченная задол- женность	в том числе:	
		креди- торская задол- женность	задолжен- ность по кредитам и займам		креди- торская задол- женность	задолжен- ность по кредитам и займам
<b>Всего</b>	100	49,1	50,9	100	67,1	23,9
в том числе по организациям с основным видом экономической деятельности:						
сельское, лесное хозяйство, охота, рыболовство и рыбоводство	100	23,4	76,6	100	6,1	93,9
добыча полезных ископаемых	100	43,1	56,9	100	82,9	17,1
обрабатывающие производства	100	45,6	54,4	100	62,9	37,1
обеспечение элек- трической энерги- ей, газом и паром; кондиционирова- ние воздуха	100	43,3	56,7	100	99,2	0,8
водоснабжение; водоотведение, организация сбора и утилизации отходов, деятель- ность по ликвида- ции загрязнений	100	52,3	47,7	100	98,1	1,9
строительство	100	83,1	16,9	100	98,6	1,4

Продолжение

	Сум- марная задол- женность	в том числе:		Просро- ченная задол- женность	в том числе:	
		креди- торская задол- женность	задолжен- ность по кредитам и займам		креди- торская задол- женность	задолжен- ность по кредитам и займам
торговля оптовая и розничная; ремонт автотранспортных средств и мотоциклов	100	61,8	38,2	100	25,8	74,2
транспортировка и хранение	100	40,9	59,1	100	15,1	84,9

### Структура суммарной просроченной задолженности по обязательствам организаций (на конец года; в процентах)

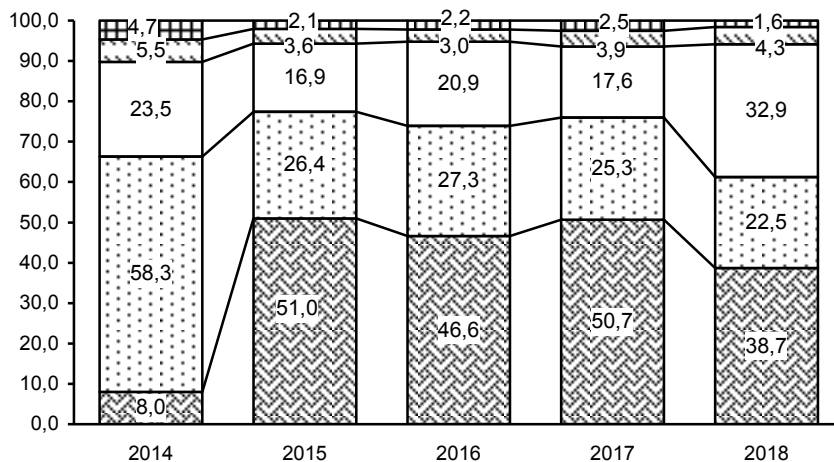

- Задолженность по платежам в государственные внебюджетные фонды
- ▤ Задолженность по платежам в бюджет
- Задолженность по полученным кредитам и займам
- ▨ Задолженность поставщикам
- ▩ Прочая задолженность

**19.24 Распределение кредиторской и дебиторской  
задолженности организаций  
по отдельным видам экономической деятельности  
в 2018 году**  
(на конец года; в процентах)

	Кредиторская задолжен- ность	в том числе: просро- ченная	Дебиторская задолжен- ность	в том числе: просро- ченная
<b>Всего</b>	100	100	100	100
в том числе по организациям с основным видом экономической деятельности:				
сельское, лесное хо- зяйство, охота, рыболовство и рыбоводство	4,5	1,4	4,8	0,7
добыча полезных ископаемых	2,0	8,4	2,4	6,4
обрабатывающие производства	40,3	24,1	47,5	34,2
обеспечение элек- трической энергией, газом и паром; кондиционирование воздуха	6,3	4,8	9,5	41,9
водоснабжение; водоотведение, организация сбора и утилизации отходов, деятельность по лик- видации загрязнений	2,0	7,2	2,1	7,2
строительство	3,5	3,4	2,7	4,4
торговля оптовая и розничная; ремонт автотранспортных средств				
и мотоциклов	21,2	0,9	21,4	3,2
транспортировка и хранение	5,6	0,3	5,4	0,3

**19.25 Превышение кредиторской задолженности над дебиторской**  
(на конец года; млн. рублей)

	2017	2018
Дебиторская задолженность	429280,9	477120,8
Кредиторская задолженность	580332,1	551429,9
Превышение кредиторской задолженности над дебиторской		
всего	151051,2	74309,1
в % к дебиторской задолженности	35,2	15,6



**19.26 Превышение кредиторской задолженности над дебиторской  
по отдельным видам экономической деятельности  
в 2018 году**

(на конец года; млн. рублей)

	Дебиторская задолжен- ность	Кредиторская задолжен- ность	Превышение кредиторской задолженности над дебиторской	
			всего	в % к дебиторской задолженности

<b>Всего</b>	477120,8	551429,9	74309,1	15,6
--------------	----------	----------	---------	------

в том числе по  
организациям с  
основным видом  
экономической  
деятельности:

сельское, лесное  
хозяйство, охота,  
рыболовство и  
рыбоводство

22720,9	24631,6	1910,7	8,4
---------	---------	--------	-----

добыча полезных  
ископаемых

11243,3	10813,6	-429,8	-
---------	---------	--------	---

обрабатывающие  
производства

226394,9	222401,4	-3993,5	-
----------	----------	---------	---

обеспечение  
электрической  
энергией, газом и  
паром;

кондиционирова-  
ние воздуха

45463,2	34570,1	-10893,1	-
---------	---------	----------	---

водоснабжение;  
водоотведение,  
организация  
сбора и утилиза-  
ции отходов,  
деятельность по  
ликвидации

загрязнений

9821,2	11150,0	1328,9	13,5
--------	---------	--------	------

строительство

12840,9	19158,1	6317,2	49,2
---------	---------	--------	------

Продолжение

	Дебиторская задолжен- ность	Кредиторская задолжен- ность	Превышение кредиторской задолженности над дебиторской	
			всего	в % к дебиторской задолженности
торговля оптовая и розничная; ремонт автотранспортных средств и мотоциклов	101914,9	116939,0	15024,1	14,7
транспортировка и хранение	25687,1	30710,4	5023,3	19,6

### 19.27 Просроченная кредиторская задолженность

(на конец года; млн. рублей)

	2014	2015	2016	2017	2018
--	------	------	------	------	------

Просроченная  
кредиторская  
задолженность

14857,2    47364,6    51449,7    47331,6    58175,7

в том числе:

поставщикам

11315,4    15074,4    17770,6    14516,7    19535,2

в бюджет

1059,7    2080,3    1923,3    2241,5    3716,5

по платежам в  
государственные  
внебюджетные  
фонды

916,0    1206,9    1448,3    1445,2    1415,0

# 19.28 Просроченная кредиторская задолженность

в 2018 году

(на конец года; млн. рублей)

	Просроченная кредиторская задолженность	в том числе:		
		поставщикам	в бюджет	по платежам в государственные внебюджетные фонды

<b>Всего</b>	58175,7	19535,2	3716,5	1415,0
в % к итогу	100	100	100	100
в том числе по организациям с основным видом экономической деятельности				
сельское, лесное хозяйство, охота, рыболовство и рыбоводство	810,0	720,6	57,8	23,2
в % к итогу	1,4	3,7	1,6	1,6
добыча полезных ископаемых	4875,4	3332,6	169,7	451,8
в % к итогу	8,4	17,7	4,6	31,9
обрабатывающие производства	14035,0	8058,9	1648,5	251,2
в % к итогу	24,1	41,3	44,4	17,8
обеспечение электрической энергией, газом и паром; кондиционирование воздуха	2816,5	1775,1	236,2	188,9
в % к итогу	4,8	9,1	6,4	13,3
водоснабжение; водоотведение, организация сбора и утилизации отходов, деятельность по ликвидации загрязнений	4167,3	2654,4	705,8	451,8
в % к итогу	7,2	13,6	19,0	31,9
строительство	1985,1	1298,2	2,9	5,9
в % к итогу	3,4	6,6	0,1	0,4

Продолжение

	Просроченная кредиторская задолжен- ность	в том числе:		
		постав- щикам	в бюджет	по платежам в государст- венные внебюд- жетные фонды
торговля оптовая и розничная; ремонт автотранспортных средств и мотоциклов	510,3	416,0	30,3	4,3
в % к итогу	0,9	2,1	0,8	0,3
транспортировка и хранение	154,7	12,1	1,5	1,2
в % к итогу	0,3	0,1	0,0	0,1

### 19.29 Просроченная дебиторская задолженность

(на конец года; млн. рублей)

	2014	2015	2016	2017	2018
--	------	------	------	------	------

Просроченная дебиторская задолженность	15231,9	20345,9	23771,4	29025,8	33519,7
--	---------	---------	---------	---------	---------

в том числе:

покупателей	12761,3	16662,6	20672,9	23790,5	26732,2
-------------	---------	---------	---------	---------	---------

из нее:

по полученным вексялям	-	-	x <sup>1</sup>	-	-
------------------------	---	---	----------------	---	---

<sup>1</sup> Здесь и далее данные не публикуются в целях обеспечения конфиденциальности первичных статистических данных, полученных от организаций, в соответствии с Федеральным законом от 29.11.07 № 282-ФЗ «Об официальном статистическом учете и системе государственной статистики в Российской Федерации» (ст. 4, п. 5; ст. 9, п.1)

### 19.30 Просроченная дебиторская задолженность в 2018 году

(на конец года; млн. рублей)

	Просроченная дебиторская задолженность	в том числе:	
		покупателей	из нее по полученным векселям
<b>Всего</b>	33519,7	26732,2	-
в % к итогу	100	100	-
в том числе по организациям с основным видом экономической деятельности			
сельское, лесное хозяйство, охота, рыболовство и рыбоводство	237,4	223,5	-
в % к итогу	0,7	0,8	-
добыча полезных ископаемых	2149,2	2107,3	-
в % к итогу	6,4	7,9	-
обрабатывающие производства	11476,7	7370,7	-
в % к итогу	34,2	27,6	-
обеспечение электрической энергией, газом и паром; кондиционирование воздуха	14060,7	12493,4	-
в % к итогу	41,9	46,7	-
водоснабжение; водоотведение, организация сбора и утилизации отходов, деятельность по ликвидации загрязнений	2402,2	1850,0	-
в % к итогу	7,2	6,9	-
строительство	1476,1	1453,5	-
в % к итогу	4,4	5,4	-
торговля оптовая и розничная; ремонт автотранспортных средств и мотоциклов	1067,8	688,1	-
в % к итогу	3,2	2,6	-
транспортировка и хранение	112,4	105,1	-
в % к итогу	0,3	0,4	-

**19.31 Задолженность покупателей и поставщикам  
в 2018 году**

(на конец года, млн. рублей)

	Задол- жен- ность покупа- телей	в том числе просроченная		Задол- женность постав- щикам	в том числе просроченная	
		всего	в % от общей задол- жен- ности		всего	в % от общей задол- жен- ности
<b>Всего</b>	290904,5	26732,2	9,2	256606,3	19535,2	7,6
в том числе по организациям с основным видом экономической деятельности:						
<b>Сельское, лесное хозяйство, охота, рыболовство и рыбоводство</b>	11729,6	223,5	1,9	12058,6	720,6	6,0
<b>Добыча полезных ископаемых</b>	8813,8	2107,3	23,9	6973,4	3332,6	47,8
из них:						
добыча прочих полезных ископаемых	451,9	60,8	13,4	1054,8	195,5	18,5
<b>Обрабатывающие производства</b>	123206,4	7370,7	6,0	97889,2	8058,9	8,2
из них:						
производство пищевых продуктов	19903,8	398,6	2,0	10258,7	265,1	2,6
производство напитков	662,4	x	x	305,3	x	x
производство табачных изделий	x	-	-	x	-	-
производство текстильных изделий	1717,1	-	-	333,5	-	-
производство одежды	8113,1	x	x	4124,0	x	x
производство кожи и изделий из кожи	33,1	-	-	120,3	-	-
обработка древесины и производство изделий из дерева и пробки, кроме мебе- ли, производство изделий из соломки и материалов для плетения	-	-	-	-	-	-



Продолжение

	Задолжен-ность покупателей	в том числе просроченная		Задолжен-ность поставщикам	в том числе просроченная	
		всего	в % от общей задолженности		всего	в % от общей задолженности
производство бумаги бумажных изделий	560,3	-	-	1318,5	-	-
деятельность полиграфическая и копирование носителей информации	x	x	x	x	-	-
производство кокса и нефтепродуктов	x	-	-	x	-	-
производство химических веществ и химических продуктов	1045,3	x	x	483,6	x	x
производство лекарственных средств и материалов, применяемых в медицинских целях	x	-	-	x	-	-
производство резиновых и пластмассовых изделий	2582,7	x	x	1624,2	-	-
производство прочей неметаллической минеральной продукции	11316,4	1693,7	15,0	7814,2	1587,4	20,3
производство металлургическое	12646,0	910,8	7,2	34592,8	x	x
производство готовых металлических изделий, кроме машин и оборудования	11336,2	3237,4	28,6	7371,7	2208,9	30,0
производство компьютеров, электронных и оптических изделий	1261,4	78,4	6,2	452,3	x	x
производство электрического оборудования	606,2	52,0	8,6	611,4	x	x
производство машин и оборудования, не включенных в другие группировки	5528,8	258,2	4,7	5595,6	913,0	16,3

Продолжение

	Задолжен- ность покупа- телей	в том числе просроченная		Задол- жен- ность постав- щикам	в том числе просроченная	
		всего	в % от общей задол- жен- ности		всего	в % от общей задол- жен- ности
производство автотранспортных средств, прицепов и полуприцепов	379,1	x	x	81,6	-	-
производство прочих транспортных средств и оборудования	15800,5	x	x	13282,8	x	x
производство мебели	1226,5	x	x	334,5	-	-
производство прочих готовых изделий	x	x	x	x	x	x
ремонт машин и оборудования	1215,5	101,1	8,3	980,5	x	x
<b>Обеспечение электрической энергией, газом и паром; кондициони- рование воздуха</b>	39040,6	12493,4	32,0	27233,1	1775,1	6,5
<b>Водоснабжение; водоотведение, организация сбора и утилизации отходов, деятельность по ликвидации загрязнений</b>	5117,0	1850,0	36,2	4399,3	2654,4	60,3
<b>Строительство</b>	8255,7	1453,5	17,6	11511,3	1298,2	11,3
<b>Торговля оптовая и розничная; ремонт автотранспортных средств и мотоциклов</b>	63997,0	688,1	1,1	56450,5	416,0	0,7
<b>Транспортировка и хранение</b>	17222,5	105,1	0,6	18185,5	12,1	0,1

**19.32 Распределение по основным видам экономической  
деятельности организаций, имеющих просроченную  
задолженность покупателей и поставщикам  
в 2018 году**  
(на конец года)

	Число организаций, имеющих просроченную задолженность покупателей		Число организаций, имеющих просроченную задолженность поставщикам	
	всего	в % к общему количеству организаций	всего	в % к общему количеству организаций
<b>Всего</b>	237	19,6	121	10,0
<b>Сельское, лесное хозяйство, охота, рыболовство и рыбоводство</b>	12	7,7	11	7,1
<b>Добыча полезных ископаемых</b>	11	44,0	9	36,0
<b>Обрабатывающие производства</b>	62	24,7	33	13,1
из них:				
производство пищевых продуктов	10	23,8	5	11,9
производство напитков	1	33,3	1	33,3
производство табачных изделий	-	-	-	-
производство текстильных изделий	-	-	-	-
производство одежды	2	28,6	2	28,6
производство кожи и изделий из кожи	-	-	-	-
обработка древесины и производство изделий из дерева и пробки, кроме мебели, производ- ство изделий из соломки и материа- лов для плетения	-	-	-	-
производство бумаги бумажных изделий	-	-	-	-
деятельность полиграфическая и копирование носите- лей информации	1	50,0	-	-

	Число организаций, имеющих просроченную задолженность покупателей		Число организаций, имеющих просроченную задолженность поставщикам	
	всего	в % к общему количеству организаций	всего	в % к общему количеству организаций
производство кокса и нефтепродуктов	-	-	-	-
производство химических веществ и химических продуктов	2	25,0	1	12,5
производство лекарственных средств и материалов, применяемых в медицинских целях	-	-	-	-
производство резиновых и пластмассовых изделий	1	5,9	-	-
производство прочей неметаллической минеральной продукции	10	32,3	5	16,1
производство металлургическое	3	37,5	2	25,0
производство готовых металлических изделий, кроме машин и оборудования	7	23,3	3	10,0
производство компьютеров, электронных и оптических изделий	3	23,1	2	15,4
производство электрического оборудования	6	50,0	1	8,3
производство машин и оборудования, не включенных в другие группировки	7	29,2	7	29,2
производство автотранспортных средств, прицепов и полуприцепов	1	25,0	-	-

	Число организаций, имеющих просроченную задолженность покупателей		Число организаций, имеющих просроченную задолженность поставщикам	
	всего	в % к общему количеству организаций	всего	в % к общему количеству организаций
производство прочих транспортных средств и оборудования	2	22,2	1	11,1
производство мебели	1	20,0	-	-
производство прочих готовых изделий	1	50,0	1	50,0
ремонт машин и оборудования	4	23,5	2	11,8
<b>Обеспечение электрической энергией, газом и паром; кондициони- рование воздуха</b>	24	54,5	12	27,3
<b>Водоснабжение; водоотведение, организация сбора и утилизации отходов, деятельность по ликвидации загрязнений</b>	34	50,7	20	29,9
<b>Строительство</b>	13	22,8	8	14,0
<b>Торговля оптовая и розничная; ремонт автотранспортных средств и мотоциклов</b>	29	14,2	7	3,4
<b>Транспортировка и хранение</b>	14	14,3	7	7,1



20

## ИНВЕСТИЦИИ

*Инвестиции в нефинансовые активы*

*Финансовые вложения*

**Инвестиции в нефинансовые активы**

20.1	Инвестиции в нефинансовые активы	631
20.2	Структура инвестиций в нефинансовые активы	631
20.3	Структура инвестиций в основной капитал по формам собственности по полному кругу предприятий и организаций	633
20.4	Структура инвестиций в основной капитал по источникам финансирования по полному кругу предприятий и организаций	634
20.5	Структура внебюджетных источников финансирования инвестиций в основной капитал по полному кругу предприятий и организаций	635
20.6	Инвестиции в основной капитал по видам экономической деятельности (без субъектов малого предпринимательства)	636
20.7	Структура инвестиций в основной капитал по видам	638

**Финансовые вложения**

20.8	Финансовые вложения крупных и средних организаций по видам экономической деятельности	640
20.9	Долгосрочные и краткосрочные финансовые вложения крупных и средних организаций	641
20.10	Долгосрочные финансовые вложения крупных и средних организаций по видам экономической деятельности в 2018 году	642
20.11	Краткосрочные финансовые вложения крупных и средних организаций по видам экономической деятельности в 2018 году	645



Раздел содержит данные об инвестициях в нефинансовые активы, информацию о финансовых инвестициях предприятий (организаций).

### **Инвестиции в нефинансовые активы**

**Инвестиции в нефинансовые активы** включают в себя следующие элементы: инвестиции в основной капитал, инвестиции на приобретение земельных участков и объектов природопользования, инвестиции в нематериальные активы (патенты, лицензии, программные продукты, научно-исследовательские и опытно-конструкторские разработки), инвестиции в пополнение запасов материальных оборотных средств и т.д. Основное место в системе показателей, характеризующих их объемы и структуру, занимают инвестиции в основной капитал, которые представляют совокупность затрат, направляемых на создание и воспроизводство основных фондов (новое строительство, расширение, реконструкцию и техническое перевооружение объектов, приобретение машин, оборудования и инвентаря, на формирование основного стада, многолетние насаждения).

**К инвестициям в основной капитал** относятся затраты на строительные работы всех видов; затраты по монтажу оборудования, на приобретение оборудования, требующего и не требующего монтажа, предусмотренного в сметах на строительство; на приобретение производственного инструмента и хозяйственного инвентаря, включаемых в сметы на строительство; на приобретение машин и оборудования, не входящих в сметы на строительство; на прочие капитальные работы и затраты.

**Инвестиции в нематериальные активы** – патенты, лицензии, права пользования земельными участками, объектами природопользования, авторские права, организационные расходы, торговые марки, товарные знаки, программные продукты ноу-хау и т.д.

**Инвестиции в жилища** – расходы на строительство и приобретение жилых зданий, т.е. зданий, предназначенных для невременного проживания людей: жилые дома входящие в жилищный фонд (общего назначения, общежития, спальные корпуса школ-интернатов, учреждений для детей сирот, приютов для престарелых и инвалидов), жилые здания (помещения), не входящие в жилищный фонд.

**Инвестиции в здания (кроме жилых) и сооружения** – расходы на приобретение и строительство зданий и сооружений, которые складываются из выполненных строительных работ и приходящихся на них прочих капитальных затрат. При этом в затраты на строительство зданий включаются затраты на коммуникации внутри зданий, необходимые для его эксплуатации.

**Инвестиции в машины и оборудование, инструмент, инвентарь** – затраты на приобретение машин, транспортных средств, оборудования, инструмента и инвентаря (новых и бывших в употреблении) у других организаций, а также затраты на монтаж оборудования на месте его постоянной эксплуатации, проверку и испытание качества монтажа.

Данные **по видам экономической деятельности** показаны, исходя из назначения основных средств, т.е. той сферы деятельности, в которой они будут функционировать.

Данные по полному кругу предприятий и организаций в разрезе источников финансирования (за исключением средств индивидуальных застройщиков и иностранных инвестиций) приведены с учетом экспертной оценки.

Данные по инвестициям в нефинансовые активы приведены в фактически действовавших ценах.

**Индексы физического объема** инвестиций в основной капитал рассчитаны в сопоставимых ценах.

## 20.1 Инвестиции в нефинансовые активы

(в фактически действовавших ценах)

	2014	2015	2016	2017	2018
--	------	------	------	------	------

**Инвестиции в нефинансовые активы – всего<sup>1</sup>, млн. руб.**

267113,3    319576,6    301537,8    327071,5    268411,2

в том числе:

инвестиции в основной капитал по полному кругу предприятий и организаций<sup>2</sup>, млн. руб.

264172,8    309436,2    294480,7    323903,2    264870,6

Индекс физического объема инвестиций в основной капитал (в % к предыдущему году)

102,1    104,3    89,9    107,7    80,0

## 20.2 Структура инвестиций в нефинансовые активы

(в процентах к итогу)

	2014	2015	2016	2017	2018
--	------	------	------	------	------

**Инвестиции в нефинансовые активы – всего**

100    100    100    100    100

в том числе:

инвестиции в основной капитал по полному кругу предприятий и организаций

98,9    96,8    97,7    99,0    98,7

инвестиции в нематериальные активы<sup>3</sup>

1,1    3,2    2,3    1,0    1,3

<sup>1</sup> Без учета инвестиций в пополнение запасов материальных оборотных средств и затрат на капитальный ремонт.

<sup>2</sup> Здесь и далее во всех таблицах, инвестиции в основной капитал учитываются без НДС (указание ГКС РФ от 02.07.2002 г. № ОР-10-23/3042). Инвестиции за 2018 год по полному кругу организаций приведены (до утверждения Росстатом) с учетом экспертной оценки параметров неформальной экономической деятельности.

<sup>3</sup> По организациям без учета субъектов малого предпринимательства.

**Индексы инвестиций в основной капитал  
по полному кругу предприятий и организаций  
(2008 = 100)**

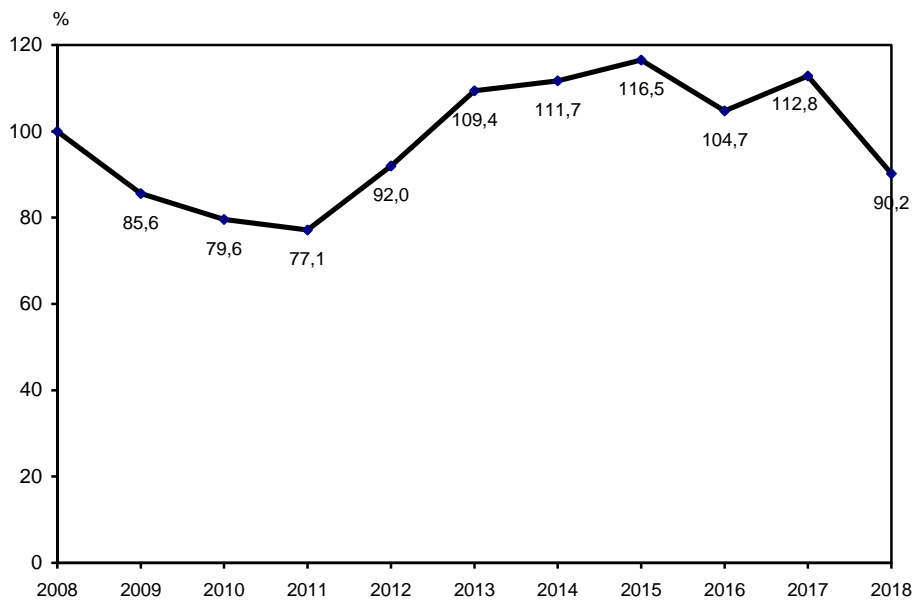

**20.3 Структура инвестиций в основной капитал  
по формам собственности  
по полному кругу предприятий и организаций**  
(в процентах к итогу)

	2014	2015	2016	2017	2018
Инвестиции в основной капитал – всего	100	100	100	100	100
в том числе по формам собственности:					
государственная	19,9	20,5	28,8	31,8	20,5
муниципальная	5,7	5,5	4,7	5,2	7,7
общественных объединений	0,01	0,01	0,01	0,01	0,01
частная	59,2	60,9	52,3	45,1	58,5
смешанная российская (без иностранного участия)	7,4	4,0	7,1	10,3	5,0
потребительской кооперации	0,02	0,003	0,001	0,001	0,01
иностранная	5,0	3,2	3,9	4,3	4,6
смешанная с российским и иностранным участием	2,7	5,8	3,2	3,3	3,7

**20.4 Структура инвестиций в основной капитал  
по источникам финансирования  
по полному кругу предприятий и организаций**  
(в процентах к итогу)

	2014	2015	2016	2017	2018
Инвестиции в основной капитал – всего	100	100	100	100	100
в том числе финансируемые за счет:					
бюджетных средств – всего	10,5	14,4	24,0	28,7	19,0
из них:					
федерального бюджета	3,8	8,7	19,1	22,8	10,1
бюджетов субъектов Федерации и местных бюджетов	6,7	5,7	4,9	5,9	8,9
внебюджетных средств – всего	89,5	85,6	76,0	71,3	81,0
из них:					
средств предприятий и организаций	25,4	25,8	32,5	27,8	39,1
индивидуальных застройщиков	11,4	12,1	11,7	10,9	12,4

**20.5 Структура внебюджетных источников финансирования  
инвестиций в основной капитал  
по полному кругу предприятий и организаций**

	2014	2015	2016	2017	2018
--	------	------	------	------	------

**Млн. рублей**

Внебюджетные средства – всего	236332,5	265047,0	223802,4	230887,8	214510,7
в том числе за счет:					
собственных финансовых средств	67109,7	79971,6	95705,3	90141,8	103546,3
заемных средств	11744,8	17156,8	6419,8	5551,0	7094,2
привлеченных средств	126031,0	129917,4	85218,0	96082,7	69682,0
внебюджетных фондов	677,2	483,4	276,5	375,3	501,1
иностранных инвестиций	750,4	155,9	1822,2	3436,1	842,6
средств индивидуальных застройщиков	30019,4	37361,9	34360,6	35300,9	32844,5

**В процентах к итогу**

Внебюджетные средства – всего	100	100	100	100	100
в том числе за счет:					
собственных финансовых средств	28,4	30,2	42,8	39,0	48,3
заемных средств	5,0	6,5	2,9	2,4	3,3
привлеченных средств	53,3	49,0	38,1	41,6	32,5
внебюджетных фондов	0,3	0,2	0,1	0,2	0,2
иностранных инвестиций	0,3	0,1	0,8	1,5	0,4
средств индивидуальных застройщиков	12,7	14,1	15,3	15,3	15,3

**20.6 Инвестиции в основной капитал  
по видам экономической деятельности  
(без субъектов малого предпринимательства)  
(в фактически действовавших ценах)**

	2017		2018	
	млн. рублей	в % к итогу	млн. рублей	в % к итогу
Инвестиции в основной капитал	233619,0	100,0	172534,5	100,0
в том числе по видам экономической деятельности:				
Сельское, лесное хозяйство, охота, рыболовство и рыбоводство	9871,9	4,2	12589,2	7,3
Добыча полезных ископаемых	2668,6	1,1	4247,4	2,5
из них:				
добыча угля	2364,1	1,0	3919,8	2,3
добыча прочих полезных ископаемых	278,8	0,1	302,7	0,2
Обрабатывающие производства	31784,8	13,6	28292,8	16,4
в том числе:				
производство пищевых продуктов	9780,8	4,2	5642,6	3,3
производство напитков	678,0	0,3	1206,4	0,7
производство табачных изделий	334,3	0,1	100,0	0,1
производство текстильных изделий	1125,0	0,5	280,7	0,2
производство одежды	595,4	0,3	408,3	0,2
производство бумаги и бумажных изделий	256,4	0,1	670,8	0,4
производство кокса и нефтепродуктов	156,9	0,1	291,8	0,2
производство химических веществ и химических продуктов	1934,8	0,8	305,4	0,2
производство резиновых и пластмассовых изделий	1290,7	0,6	1799,7	1,0
производство прочей неметаллической минеральной продукции	1488,7	0,6	1584,3	0,9
производство металлургическое	3395,2	1,5	2175,4	1,3
производство готовых металлических изделий, кроме машин и оборудования	3377,1	1,4	4073,0	2,4
производство компьютеров, электронных и оптических изделий	228,8	0,1	166,9	0,1
производство электрического оборудования	78,1	0,0	543,9	0,3
производство машин и оборудования, не включенных в другие группировки	1801,5	0,8	1619,6	0,9
производство прочих транспортных средств и оборудования	4781,1	2,0	6515,2	3,8
производство мебели	166,1	0,1	432,3	0,3



	2017		2018	
	млн. рублей	в % к итогу	млн. рублей	в % к итогу
Обеспечение электрической энергией, газом и паром; кондиционирование воздуха	36479,9	15,6	18434,3	10,7
из них:				
производство, передача и распределение электроэнергии	32576,6	13,9	13682,8	7,9
Водоснабжение; водоотведение, организация сбора и утилизации отходов, деятельность по ликвидации загрязнений	5484,9	2,3	8002,6	4,6
Строительство	2031,4	0,9	3617,7	2,1
Оптовая и розничная торговля; ремонт автотранспортных средств, мотоциклов	9695,6	4,2	9764,2	5,7
из них:				
оптовая торговля, кроме торговли автотранспортными средствами и мотоциклами	5620,2	2,4	4554,8	2,6
розничная торговля, кроме торговли автотранспортными средствами и мотоциклами	3847,5	1,6	4682,7	2,7
Транспортировка и хранение	68854,6	29,5	25093,8	14,5
Деятельность гостиниц и предприятий общественного питания	351,0	0,2	885,0	0,5
Деятельность в области информации и связи	7785,3	3,3	8087,2	4,7
Деятельность финансовая и страховая	1597,9	0,7	2432,7	1,4
Деятельность по операциям с недвижимым имуществом	12276,7	5,6	14577,5	8,4
Деятельность профессиональная, научная и техническая	2800,0	1,2	2885,5	1,7
Деятельность административная и сопутствующие дополнительные услуги	976,0	0,4	1379,9	0,8
Государственное управление и обеспечение военной безопасности; социальное обеспечение	25494,4	10,9	17038,3	9,9
Образование	4261,2	1,8	6757,8	3,9
Деятельность в области здравоохранения и социальных услуг	3254,3	1,4	4375,5	2,5
Деятельность в области культуры, спорта, организации досуга и развлечений	7909,1	3,4	3181,0	1,8
Предоставление прочих видов услуг	41,4	0,0	892,3	0,5

**20.7 Структура инвестиций в основной капитал по видам**  
(по полному кругу предприятий и организаций; в процентах к итогу)

	2014	2015	2016	2017	2018
Инвестиции в основной капитал – всего	100	100	100	100	100
в том числе в:					
жилища	20,5	21,3	20,2	19,3	25,6
здания (кроме жилых) и сооружения	42,4	45,4	41,6	41,8	28,5
машины, оборудование, транспортные средства	33,7	29,2	34,8	36,5	42,2
прочие	3,4	4,2	3,4	2,4	3,7

### **Финансовые вложения**

Раздел представляет информацию о финансовых инвестициях организаций.

**Финансовые вложения** – долгосрочные и краткосрочные инвестиции организаций в ценные бумаги других организаций, процентные облигации государственных и местных займов, в уставные (складочные) капиталы других организаций, созданных на территории страны и за ее пределами, а также предоставленные другим организациям (юридическим лицам) займы.

(складочные) капиталы других организаций, созданных на территории страны и за ее пределами, а также предоставленные другим организациям (юридическим лицам) займы.

**20.8 Финансовые вложения крупных и средних организаций  
по видам экономической деятельности**  
(млн. рублей)

	2017	2018
<b>Всего</b>	359451,6	520501,6
в том числе по видам экономической деятельности:		
сельское, лесное хозяйство, охота, рыболовство и рыбоводство	14770,4	23283,5
добыча полезных ископаемых	5362,0	10422,2
обрабатывающие производства	137963,6	306786,8
обеспечение электрической энергией, газом и паром; кондиционирование воздуха	24170,1	13447,9
водоснабжение; водоотведение, организация сбора и утилизации отходов, деятельность по ликвидации загрязнений	580,4	194,1
строительство	8918,7	7768,2
торговля оптовая и розничная; ремонт автотранспортных средств и мотоциклов	105947,7	89634,7
транспортировка и хранение	25447,7	28717,3
деятельность гостиниц и предприятий общественного питания	-	-
деятельность в области информации и связи	570,8	886,3
деятельность финансовая и страховая	9015,6	9779,6
деятельность по операциям с недвижимым имуществом	3632,7	7053,1
деятельность профессиональная, научная и техническая	16807,2	7097,0
деятельность административная и сопутствующие дополнительные услуги	6122,1	6122,1
государственное управление и обеспечение военной безопасности; социальное обеспечение	-	-
образование	x	x <sup>1</sup>
деятельность в области здравоохранения и социальных услуг	25,5	276,2
деятельность в области культуры, спорта, организации досуга и развлечений	x	x
предоставление прочих видов услуг	-	-

<sup>1</sup> Здесь и далее данные не публикуются в целях обеспечения конфиденциальности первичных статистических данных, полученных от организаций, в соответствии с Федеральным законом от 29.11.07 № 282-ФЗ «Об официальном статистическом учете и системе государственной статистики в Российской Федерации» (ст. 4, п. 5; ст. 9, п.1).

**20.9 Долгосрчные и краткосрочные финансовые  
вложения крупных и средних организаций**  
(млн. рублей)

	2014	2015	2016	2017	2018
<b>Долгосрчные финансовые вложения</b>	30576,3	24103,2	29473,7	35705,1	39078,2
в том числе:					
в паи и акции и другие формы участия в капитале	13582,3	9557,7	16379,9	16685,9	7015,3
в долговые ценные бумаги и депозитные сертификаты	162,3	1309,2	1199,6	1391,7	x
в предоставленные займы	16004,0	12494,8	11823,9	17337,7	30679,7
в банковские вклады	151,5	33,0	15,1	89,8	-
в прочие долгосрочные финансовые вложения	676,3	708,6	55,2	200,0	x
<b>Краткосрочные финансовые вложения</b>	176270,6	279712,8	262736,4	323746,5	481423,4
в том числе:					
в паи и акции и другие формы участия в капитале	1071,2	60,1	1950,8	2264,3	111,7
в долговые ценные бумаги и депозитные сертификаты	5943,9	3327,5	9854,1	8801,5	6288,5
в предоставленные займы	78784,8	112642,3	157525,9	164005,2	169846,4
в банковские вклады	72127,5	157957,7	91668,9	148434,4	303904,2
в прочие долгосрочные финансовые вложения	18343,4	5725,1	1736,7	241,2	1272,6

**20.10 Долгосрчные финансовые вложения  
крупных и средних организаций  
по видам экономической деятельности  
в 2018 году  
(млн. рублей)**

	Долго- срочные финан- совые вложения	в том числе:				
		в паи и акции и другие формы участия в капитале	в долговые ценные бумаги и депозит- ные серти- фикаты	в предо- ставлен- ные займы	в банков- ские вклады	в прочие долго- срочные финан- совые вложе- ния

<b>Всего</b>	39078,2	7015,3	x	30679,7	-	x
--------------	---------	--------	---	---------	---	---

в том числе по  
видам  
экономической  
деятельности:

сельское, лесное  
хозяйство, охота,  
рыболовство и  
рыбоводство

1847,1	x	-	312,1	-	x
--------	---	---	-------	---	---

добыча полезных  
ископаемых

x	-	-	x	-	-
---	---	---	---	---	---

обрабатывающие  
производства

19404,6	x	x	17969,6	-	-
---------	---	---	---------	---	---

обеспечение  
электрической  
энергией, газом и  
паром;  
кондиционирование  
воздуха

5572,6	-	-	5572,6	-	-
--------	---	---	--------	---	---

водоснабжение;  
водоотведение,  
организация сбора  
и утилизации  
отходов,  
деятельность по  
ликвидации  
загрязнений

x	-	-	x	-	-
---	---	---	---	---	---

строительство

x	-	-	x	-	x
---	---	---	---	---	---

торговля оптовая и  
розничная; ремонт  
автотранспортных  
средств и  
мотоциклов

5111,9	x	x	3910,0	-	-
--------	---	---	--------	---	---

	Долго-срочные финансовые вложения	в том числе:				
		в паи и акции и другие формы участия в капитале	в долговые ценные бумаги и депозитные сертификаты	в предоставленные займы	в банковские вклады	в прочие долгосрочные финансовые вложения
транспортировка и хранение	410,9	x	x	225,8	-	-
деятельность гостиниц и предприятий общественного питания	-	-	-	-	-	-
деятельность в области информации и связи	x	-	-	x	-	-
деятельность финансовая и страховая	1034,3	x	x	x	-	-
деятельность по операциям с недвижимым имуществом	225,8	100,9	x	x	-	-
деятельность профессиональная, научная и техническая	3537,9	3497,2	x	x	-	-
деятельность административная и сопутствующие дополнительные услуги	1743,1	x	-	x	-	-
государственное управление и обеспечение военной безопасности; социальное обеспечение	-	-	-	-	-	-

	Долго-срочные финансовые вложения	в том числе:				
		в паи и акции и другие формы участия в капитале	в долговые ценные бумаги и депозитные сертификаты	в предоставленные займы	в банковские вклады	в прочие долгосрочные финансовые вложения
образование	-	-	-	-	-	-
деятельность в области здравоохранения и социальных услуг	-	-	-	-	-	-
деятельность в области культуры, спорта, организации досуга и развлечений	-	-	-	-	-	-
предоставление прочих видов услуг	-	-	-	-	-	-



**20.11 Краткосрочные финансовые вложения  
крупных и средних организаций  
по видам экономической деятельности  
в 2018 году  
(млн. рублей)**

	Кратко-срочные финансовые вложения	в том числе:				
		в паи и акции и другие формы участия в капитале	в долговые ценные бумаги и депозитные сертификаты	в представленные займы	в банковские вклады	в прочие долгосрочные финансовые вложения
<b>Всего</b>	481423,4	111,7	6288,5	169846,4	303904,2	1272,6
том числе по видам экономической деятельности:						
сельское, лесное хозяйство, охота, рыболовство и рыбоводство	21436,5	x	x	10807,3	10429,9	-
добыча полезных ископаемых	10412,7	-	-	x	x	-
обрабатывающие производства	287382,2	x	1925,8	57115,8	227429,3	x
обеспечение электрической энергией, газом и паром; кондиционирование воздуха	7875,3	-	-	7802,1	x	x
водоснабжение; водоотведение, организация сбора и утилизации отходов, деятельность по ликвидации загрязнений	194,1	-	-	-	x	x
строительство	7630,8	x	-	1715,2	5833,2	x

	Кратко-срочные финансовые вложения	в том числе:				
		в паи и акции и другие формы участия в капитале	в долговые ценные бумаги и депозит-ные сертификаты	в предоставленные займы	в банковские вклады	в прочие долгосрочные финансовые вложения
торговля оптовая и розничная; ремонт автотранспортных средств и мотоциклов	84522,8	x	2929,0	59374,7	21971,1	x
транспортировка и хранение	28306,5	-	-	16270,3	12036,2	-
деятельность гостиниц и предприятий общественного питания	-	-	-	-	-	-
деятельность в области информации и связи	843,1	-	-	x	x	-
деятельность финансовая и страховая	8745,4	x	-	5839,3	x	-
деятельность по операциям с недвижимым имуществом	6827,3	x	x	3150,7	3290,1	-
Деятельность профессиональная, научная и техническая	11442,3	x	x	2147,2	8449,7	-
деятельность административная и сопутствующие дополнительные услуги	5353,9	-	x	4980,0	x	x

Продолжение

	Кратко-срочные финансовые вложения	в том числе:				
		в паи и акции и другие формы участия в капитале	в долговые ценные бумаги и депозитные сертификаты	в предоставленные займы	в банковские вклады	в прочие долгосрочные финансовые вложения
государственное управление и обеспечение военной безопасности; социальное обеспечение	-	-	-	-	-	-
образование	x	-	-	-	x	-
деятельность в области здравоохранения и социальных услуг	276,2	-	-	x	x	-
деятельность в области культуры, спорта, организации досуга и развлечений	x	-	-	x	-	-
предоставление прочих видов услуг	-	-	-	-	-	-



# 21

## ЦЕНЫ И ТАРИФЫ

*Уровень и динамика цен на  
потребительском рынке*

*Уровень и динамика цен на рынке жилья*

*Уровень и динамика цен в производственном  
секторе*

21.1	Индексы потребительских цен и цен производителей	655
21.2	Индексы потребительских цен и цен производителей в 2018 году	656
<b>Уровень и динамика цен на потребительском рынке</b>		
21.3	Индексы потребительских цен (тарифов) на товары и услуги в 2018 году	658
21.4	Индексы потребительских цен на отдельные группы товаров	660
21.5	Индексы потребительских цен (тарифов) на отдельные группы услуг	662
21.6	Индексы потребительских цен (тарифов) на услуги связи	663
21.7	Средние потребительские цены на отдельные виды продовольственных товаров	664
21.8	Стоимость условного (минимального) набора продуктов питания в 2018 году	666
21.9	Средние потребительские цены на отдельные виды непродовольственных товаров	667
21.10	Средние цены (тарифы) на отдельные виды услуг	669
<b>Уровень и динамика цен на рынке жилья</b>		
21.11	Индексы цен на первичном и вторичном рынках жилья	672
21.12	Средние цены на первичном и вторичном рынках жилья в 2018 году	672
<b>Уровень и динамика цен в производственном секторе</b>		
21.13	Индексы цен производителей по видам экономической деятельности	673
21.14	Индексы цен производителей по видам экономической деятельности в 2018 году	678
21.15	Индексы цен производителей на отдельные виды промышленных товаров	680
21.16	Средние цены производителей на отдельные виды промышленных товаров за 2018 год	682
21.17	Индексы цен на приобретенные основные виды топливно-энергетических ресурсов	683
21.18	Индексы цен на приобретенные промышленными организациями отдельные виды зерна для основного производства	684

21.19	Средние цены на приобретенные промышленными организациями отдельные виды зерна для основного производства	684
21.20	Индексы цен производителей сельскохозяйственной продукции	685
21.21	Средние цены производителей сельскохозяйственной продукции	687
21.22	Индексы цен на продукцию (затраты, услуги) инвестиционного назначения	688
21.23	Индексы цен на продукцию (затраты, услуги) инвестиционного назначения по видам экономической деятельности	689
21.24	Индексы тарифов на грузовые перевозки основными видами транспорта	691
21.25	Индексы тарифов на услуги связи для юридических лиц	691

Раздел содержит статистические данные об уровнях и индексах цен (тарифов) на потребительском рынке, в производственном секторе экономики, а также на рынке жилья.

Органами статистики разрабатывается система индексов цен, в которую входят: индекс потребительских цен (тарифов) на товары и услуги, индекс цен на первичном и вторичном рынках жилья, индекс цен производителей промышленных товаров, индекс цен на приобретенные промышленными организациями отдельные виды товаров, индекс цен производителей сельскохозяйственной продукции, сводный индекс цен на продукцию (затраты, услуги) инвестиционного назначения, индекс тарифов на грузовые перевозки, индекс тарифов на услуги связи для юридических лиц. Индексы рассчитываются по данным наблюдения за уровнем цен (тарифов) на товары и услуги по выборочной совокупности базовых организаций всех типов и форм собственности по набору товаров (услуг)-представителей.

**Индекс потребительских цен (ИПЦ)** характеризует изменение во времени общего уровня цен на товары и услуги, приобретаемые населением для непроизводственного потребления. Он измеряет отношение стоимости фиксированного перечня товаров и услуг в ценах текущего периода к его стоимости в ценах базисного периода.

Расчет ИПЦ производится на базе информации, полученной из двух источников:

- данных об изменении цен, полученных методом регистрации цен и тарифов на потребительском рынке;
- данных о структуре фактических потребительских расходов населения за два предыдущих года.

Индекс потребительских цен является важнейшим показателем, характеризующим уровень инфляции.

**Индексы цен на первичном и вторичном рынках жилья** рассчитываются на основе зарегистрированных цен на вновь построенные квартиры и на квартиры функционирующего жилого фонда, находящиеся в собственности, если они являются объектами совершения рыночных сделок.

При регистрации цен на квартиры учитываются их количественные и качественные характеристики.

**Индексы цен производителей промышленных товаров** характеризуют изменение цен во времени при неизменной структуре производства и рассчитываются на основании регистрации цен на товары (услуги)-представители в базовых организациях, отобранных для сбора ценовой информации. Цены производителей представляют собой фактически сложившиеся на момент регистрации цены на произведенные и отгруженные товары (оказанные услуги), предназначенные для реализации на внутреннем рынке (без налога на добавленную стоимость, акциза и других налогов, не входящих в



себестоимость, без стоимости транспортировки до потребителя), с учетом всех категорий потребителей.

Рассчитанные по товарам (услугам)-представителям индексы цен производителей последовательно агрегируются в индексы цен соответствующих видов, групп, классов, разделов экономической деятельности по классификатору ОКВЭД-2.

**Индексы цен на приобретенные промышленными организациями основные виды топливно-энергетических ресурсов** рассчитываются на основании регистрации цен на товары-представители по установленной номенклатуре. Построение индексов цен приобретения осуществляется по сопоставимому кругу видов товаров в отчетном и базисном периодах и предусматривает систему взвешивания на основе данных о количестве приобретенной продукции за предыдущий год.

**Индексы цен на приобретенное промышленными организациями зерно для основного производства** рассчитываются на основе зарегистрированных цен на зерновые, зернобобовые и масличные культуры, предназначенные для промышленной переработки.

Наблюдение ведется по выборочному кругу промышленных организаций, приобретающих зерно для основного производства у отечественных производителей.

Средние цены приобретения зерна включают, помимо цены производства, налоги, наценку торгово-посреднических структур, а также затраты, связанные с организацией закупки, продажи, хранения и доставки зерна.

Построение индексов цен приобретения зерна предусматривает использование в качестве весов данных о количестве приобретения наблюдаемых видов культур в натуральном выражении за базисный период.

**Индексы цен производителей сельскохозяйственной продукции** исчисляются на основании регистрации в отобранных для наблюдения сельскохозяйственных организациях цен на основные виды товаров-представителей, реализуемых заготовительным, перерабатывающим организациям, на рынке, через собственную торговую сеть, населению непосредственно с транспортных средств, на ярмарках, биржах, аукционах, организациям, коммерческим структурам и т.п. Цены производителей сельскохозяйственной продукции приводятся с учетом надбавок и скидок за качество реализованной продукции без расходов на транспортировку, экспедирование, погрузку и разгрузку продукции, а также без налога на добавленную стоимость.

**Сводный индекс цен на продукцию (затраты, услуги) инвестиционного назначения** рассчитывается как агрегированный показатель из индексов цен производителей на строительную продукцию, приобретения машин и оборудования инвестиционного назначения и на прочую продукцию (затраты, услуги) инвестиционного назначения, взвешенных по доле этих элементов в общем объеме инвестиций в основной капитал.

Индекс цен производителей на строительную продукцию формируется из индексов цен на строительно-монтажные работы и на прочие затраты, включенные в сводный сметный расчет строительства, взвешенных по доле этих элементов в общем объеме инвестиций в жилища, здания и сооружения. Расчет индекса цен на строительно-монтажные работы проводится на основе данных формы отчетности о ценах на материалы, детали и конструкции, приобретенные базовыми подрядными организациями, а также на базе технологических моделей, разработанных по видам экономической деятельности с учетом территориальных особенностей строительства.

Индекс цен приобретения машин и оборудования инвестиционного назначения исчисляется по данным об изменении цен производителей этого оборудования, а также транспортных расходов, ставки налога на добавленную стоимость и других расходов.

Индекс цен на прочую продукцию (затраты, услуги) инвестиционного назначения определяется из индексов цен на основные составляющие этих работ (проектно-изыскательские работы, затраты на разведочное бурение, на формирование рабочего, продуктивного и племенного стада и другие затраты).

**Индексы тарифов на грузовые перевозки** характеризуют изменение за текущий период тарифов на грузовые перевозки без учета изменения за этот период структуры перевезенных грузов по разнообразным признакам. Сводный индекс тарифов на грузовые перевозки рассчитывается из индексов тарифов на перевозку грузов отдельными видами транспорта. В качестве весов используются доходы соответствующего вида транспорта от перевозок грузов за базисный период. По каждому виду транспорта регистрируются тарифы на услуги-представители. За услугу–представитель принимается перевозка одной тонны массового груза определенным видом транспорта на фиксированное расстояние. Обследование тарифов осуществляется по выборочной совокупности транспортных организаций.

**Индекс тарифов на услуги связи для юридических лиц** характеризует изменение тарифов на услуги связи для бюджетных и коммерческих организаций, оказанные как по свободным тарифам, так и по регулируемым на федеральном уровне, без учета льгот по предоставлению услуг связи организациями и без налога на добавленную стоимость.

При расчете сводных индексов тарифов в качестве весов используются данные о доходах от услуг связи за предыдущий год.

**21.1 Индексы потребительских цен и цен производителей**  
(в процентах)

	2014	2015	2016	2017	2018
--	------	------	------	------	------

**декабрь к декабрю предыдущего года**

Индекс потребительских цен	111,8	112,1	105,2	101,6	104,5
Индекс цен производителей промышленных товаров <sup>1</sup>	106,8	111,5	106,0	100,1	105,4
Индекс цен производителей сельскохозяйственной продукции	106,7	116,1	96,5	91,1	115,6
Сводный индекс цен на продукцию (затраты, услуги) инвестиционного назначения	110,9	111,9	100,8	101,7	105,6
Индекс тарифов на грузовые перевозки	106,8	113,1	106,7	103,6	105,1

**к предыдущему году**

Индекс потребительских цен	108,2	115,0	106,6	103,3	102,2
Индекс цен производителей промышленных товаров <sup>1</sup>	103,2	111,9	107,0	101,5	104,1
Индекс цен производителей сельскохозяйственной продукции	99,4	118,0	105,9	93,5	101,0
Сводный индекс цен на продукцию (затраты, услуги) инвестиционного назначения	103,8	114,7	106,1	101,0	103,0
Индекс тарифов на грузовые перевозки	102,6	116,1	109,0	102,9	104,6

<sup>1</sup> В целях обеспечения сопоставимости ранее опубликованные данные за 2014-2016 гг. пересчитаны в соответствии с группировками ОКВЭД2.

**21.2 Индексы потребительских цен и цен производителей  
в 2018 году  
(в процентах)**

	Индекс потреби- тельских цен	Индекс цен произво- дителей промыш- ленных товаров	Индекс цен произво- дителей сельского- хозяйственной продукции	Сводный индекс цен на продук- цию (затра- ты, услуги) инвести- ционного назначения	Индекс тарифов на грузовые перевозки
--	---------------------------------------	---	---	---	---

**К предыдущему месяцу**

Январь	100,6	100,4	99,7	99,1	101,2
Февраль	100,4	99,99	100,7	100,1	103,4
Март	100,5	100,1	100,5	100,3	100,0
Апрель	100,3	100,1	100,7	101,2	100,1
Май	99,96	101,1	99,5	100,6	100,1
Июнь	100,4	100,1	100,9	100,5	100,1
Июль	99,9	101,8	101,7	100,7	99,99
Август	99,9	99,8	101,7	101,3	100,2
Сентябрь	100,2	99,8	101,7	100,7	99,96
Октябрь	100,7	101,7	102,8	99,9	99,98
Ноябрь	100,7	101,2	102,2	100,3	100,0
Декабрь	101,1	99,2	102,6	100,7	100,1

**К декабрю предыдущего года**

Январь	100,6	100,4	99,7	99,1	101,2
Февраль	100,9	100,4	100,4	99,2	104,6
Март	101,4	100,6	100,9	99,5	104,7
Апрель	101,6	100,7	101,6	100,8	104,7
Май	101,6	101,7	101,0	101,4	104,8
Июнь	102,0	101,8	102,0	101,9	104,9
Июль	101,9	103,7	103,7	102,6	104,9
Август	101,8	103,5	105,5	103,9	105,1
Сентябрь	102,0	103,2	107,3	104,7	105,1
Октябрь	102,7	105,0	110,3	104,6	105,0
Ноябрь	103,4	106,3	112,7	104,9	105,0
Декабрь	104,5	105,4	115,6	105,6	105,1

**Индексы потребительских цен и цен производителей**  
(декабрь к декабрю предыдущего года; в процентах)

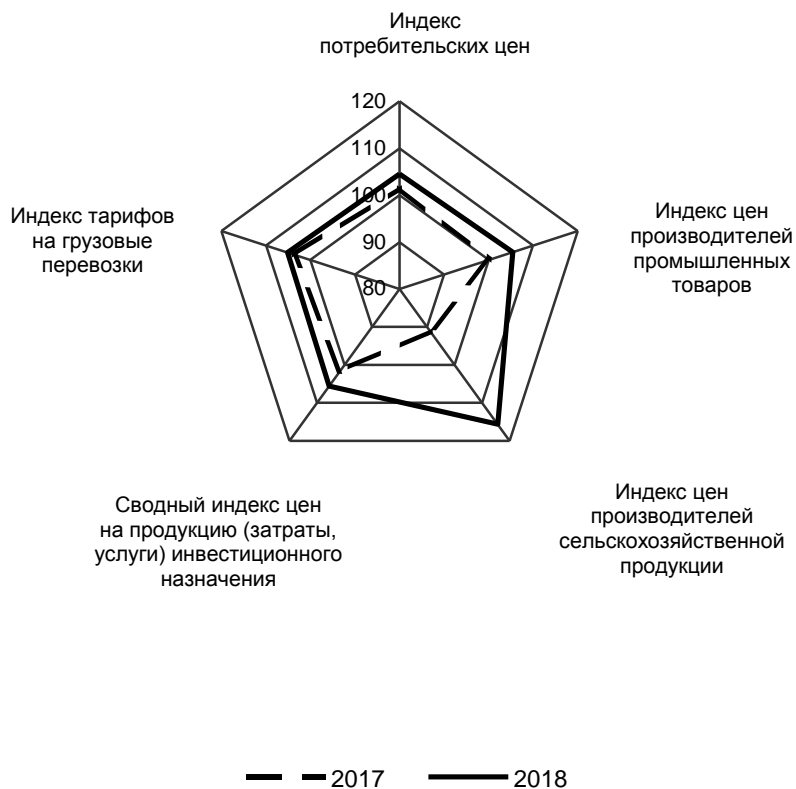

## Уровень и динамика цен на потребительском рынке

### 21.3 Индексы потребительских цен (тарифов) на товары и услуги в 2018 году (в процентах)

	Все товары и услуги	в том числе:		
		продоволь- ственные товары	непродоволь- ственные товары	услуги

#### К предыдущему месяцу

Январь	100,6	101,0	100,3	100,2
Февраль	100,4	100,7	100,2	100,3
Март	100,5	100,9	100,02	100,4
Апрель	100,3	100,2	100,2	100,4
Май	99,96	99,5	100,4	100,1
Июнь	100,4	100,5	100,2	100,5
Июль	99,9	99,2	99,9	101,2
Август	99,9	99,5	100,1	100,2
Сентябрь	100,2	99,9	100,5	100,2
Октябрь	100,7	100,6	100,7	100,9
Ноябрь	100,7	101,2	100,5	100,03
Декабрь	101,1	102,1	100,3	100,5

#### К декабрю предыдущего года

Январь	100,6	101,0	100,3	100,2
Февраль	100,9	101,7	100,5	100,4
Март	101,4	102,6	100,5	100,8
Апрель	101,6	102,8	100,7	101,2
Май	101,6	102,3	101,1	101,3
Июнь	102,0	102,8	101,3	101,8
Июль	101,9	102,0	101,2	103,0
Август	101,8	101,4	101,2	103,2
Сентябрь	102,0	101,3	101,7	103,4
Октябрь	102,7	102,0	102,5	104,3
Ноябрь	103,4	103,2	103,0	104,4
Декабрь	104,5	105,4	103,3	104,9

# **Индексы потребительских цен (тарифов) на товары и услуги в 2018 году**

В процентах к предыдущему месяцу

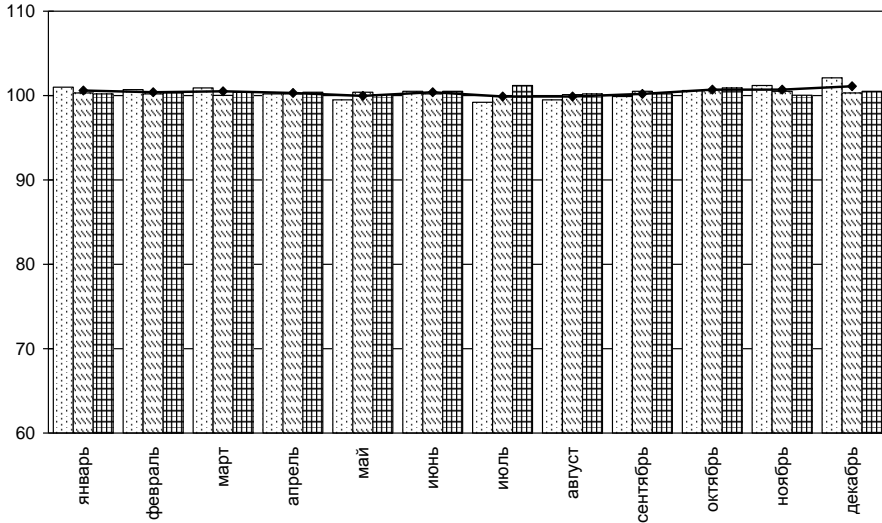

В процентах к декабрю предыдущего года

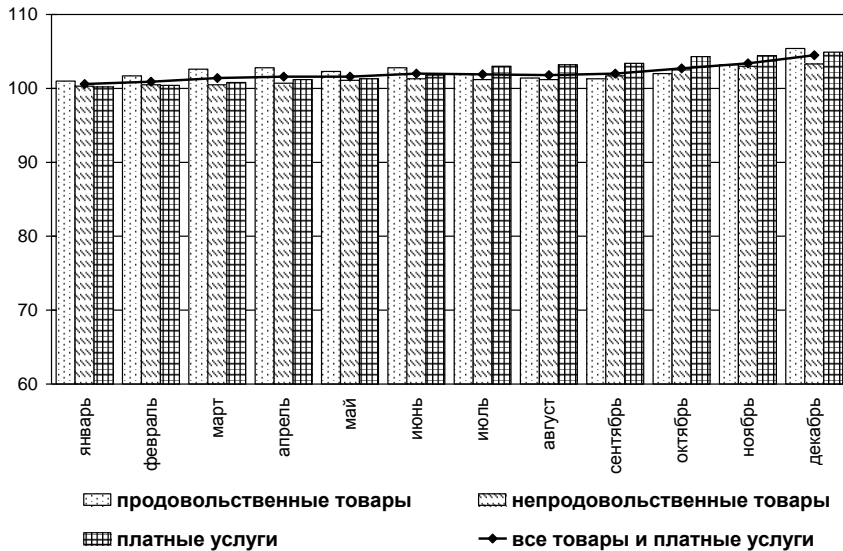

**21.4 Индексы потребительских цен на отдельные группы товаров**

(декабрь к декабрю предыдущего года; в процентах)

	2014	2015	2016	2017	2018
<b>Все товары</b>	112,3	114,2	105,4	100,6	104,4
<b>Продовольственные товары – всего</b>	116,1	113,6	103,8	99,6	105,4
Мясо и птица	122,7	102,0	101,6	95,1	109,0
Колбасные изделия и продукты из мяса и птицы	117,2	108,4	101,6	104,1	103,8
Мясные консервы	115,5	127,1	104,2	100,9	100,3
Рыбoproductы	115,5	122,6	105,7	101,5	101,0
Масло сливочное	115,3	110,1	122,4	105,4	103,6
Масло подсолнечное	106,7	131,2	104,7	91,2	100,3
Молоко и молочная продукция	115,5	112,9	108,4	105,0	102,3
Сыр	120,9	109,7	109,6	103,4	102,9
Яйца	107,3	109,6	94,4	83,4	137,0
Сахар–песок	145,2	113,7	91,1	72,8	132,3
Кондитерские изделия	111,5	122,3	105,7	100,1	100,3
Хлеб и хлебобулочные изделия	106,3	116,3	107,9	101,1	111,3
Крупа и бобовые	145,8	112,4	99,1	89,8	99,6
Макаронные изделия	107,9	118,8	104,9	98,2	98,7
Картофель	114,0	77,6	92,9	108,0	118,5
Овощи	122,7	113,3	87,6	92,7	126,0
Фрукты и цитрусовые	120,7	130,5	98,7	97,4	99,4
Алкогольные напитки	115,1	112,3	105,2	102,8	100,0



	2014	2015	2016	2017	2018
<b>Непродовольственные товары – всего</b>	108,1	114,8	107,2	101,8	103,3
Ткани хлопчатобумажные	112,1	121,1	110,3	101,3	103,6
Ткани шерстяные	110,7	128,1	103,5	100,6	102,1
Ткани шёлковые	105,9	118,5	103,8	101,8	104,3
Одежда и белье	106,3	113,1	107,6	101,0	101,3
Меха и меховые изделия	105,4	111,9	108,1	95,8	96,5
Трикотажные изделия	105,8	113,2	107,5	101,1	102,5
Чулочно-носочные изделия	107,2	117,0	107,8	101,5	101,4
Обувь кожаная, текстильная и комбинированная	106,0	117,7	109,3	103,4	100,5
Резиновая обувь	106,4	116,3	107,1	109,1	101,3
Моющие и чистящие средства	108,6	124,4	105,5	101,0	100,1
Парфюмерно- косметические товары	109,0	123,6	110,8	104,4	101,6
Галантерея	108,0	113,6	107,6	102,1	101,1
Табачные изделия	127,7	124,9	118,5	111,6	106,5
Телерадиотовары	105,8	125,6	106,6	98,7	102,6
Электротовары и другие бытовые приборы	107,9	123,6	107,9	100,1	102,8
Строительные материалы	104,0	108,3	104,7	101,9	106,3
Мебель	104,7	107,6	104,7	102,0	102,1
Часы	105,3	111,2	109,7	102,8	102,1
Ювелирные изделия	107,3	114,8	110,2	102,9	99,6
Печатные издания	111,7	111,8	110,1	106,6	104,2
Медикаменты	112,4	119,8	108,3	97,2	105,6
Бензин автомобильный	110,4	104,9	105,7	107,1	110,6

### 21.5 Индексы потребительских цен (тарифов) на отдельные группы услуг

(декабрь к декабрю предыдущего года; в процентах)

	2014	2015	2016	2017	2018
<b>Услуги - всего</b>	110,6	106,1	104,6	104,5	104,9
в том числе:					
бытовые услуги	107,1	106,5	103,3	101,9	103,3
услуги пассажирского транспорта	108,0	105,8	105,0	110,3	101,2
услуги связи	102,5	102,8	105,6	105,8	107,5
жилищно-коммунальные услуги	112,9	105,0	104,2	103,0	105,5
жилищные	135,1	101,7	104,7	101,3	111,2
коммунальные	104,1	106,4	104,0	103,7	103,4
услуги дошкольного воспитания	103,8	122,4	117,0	102,4	107,7
услуги среднего образования	105,8	110,2	105,5	103,7	103,0
услуги высшего образования	105,2	105,9	104,3	109,6	108,3
услуги организаций культуры	111,1	107,3	106,7	100,1	98,6
санаторно-оздоровительные услуги	109,9	102,3	119,4	118,0	96,9
медицинские услуги	107,7	107,1	108,8	103,9	105,0
услуги физической культуры и спорта	104,0	101,9	100,5	104,7	97,9
услуги правового характера	107,9	115,6	125,1	107,2	104,5

**21.6 Индексы потребительских цен (тарифов)  
на услуги связи**

(декабрь к декабрю предыдущего года; в процентах)

	2014	2015	2016	2017	2018
Услуги связи – всего	102,5	102,8	105,6	105,8	107,5
из них					
почтовой связи	105,3	113,3	111,8	115,8	100,0
городской телефонной связи	105,7	105,2	102,4	103,4	108,5
междугородной телефонной связи	100,0	100,0	100,0	100,0	110,1
телеграфной связи <sup>1</sup>	105,3	104,0	107,1	-	-
проводного вещания	100,0	109,1	156,3	120,0	100,0
беспроводной радиосвязи	100,0	103,7	107,5	110,8	110,1
услуги по подключению к сети Интернет	103,8	97,7	100,8	97,2	100,9

<sup>1</sup> С 2017 года данный вид услуг связи не наблюдается.

**21.7 Средние потребительские цены на отдельные виды  
продовольственных товаров**  
(на конец года; руб. за кг)

	2014	2015	2016	2017	2018
Говядина (кроме бескостного мяса)	263,12	304,18	305,20	311,91	315,37
Свинина (кроме бескостного мяса)	283,44	274,68	277,03	258,03	276,62
Куры охлаждённые и мороженые	134,00	124,15	129,56	112,77	137,24
Колбаса вареная	265,76	294,23	298,13	314,04	330,63
Консервы мясные <sup>1</sup> , 350 г	85,26	108,93	113,49	113,96	113,77
Рыба мороженая, разделанная (кроме лососевых пород)	183,38	227,46	237,89	227,36	230,40
Рыба солёная, маринованная, копчёная	264,23	323,47	356,95	384,69	390,96
Консервы рыбные натуральные и с добавлением масла, 350 г	74,62	96,78	108,93	115,97	116,50
Масло сливочное	303,62	335,26	409,13	426,02	440,90
Масло подсолнечное	77,05	101,84	106,70	96,72	96,17
Молоко питьевое цельное пастеризованное 2,5%-3,2% жирности, за 1 л	44,37	48,81	49,45	51,39	52,39
Сыры сычужные твёрдые и мягкие	362,95	396,55	432,08	446,41	455,39
Яйца куриные, за десяток	59,91	65,65	62,10	51,54	70,60
Сахар-песок	43,81	49,78	45,37	32,80	43,46

	2014	2015	2016	2017	2018
Чай чёрный байховый	512,58	698,80	799,22	792,36	778,17
Мука пшеничная	28,27	30,37	32,31	30,97	31,21
Хлеб и булочные изделия из пшеничной муки высшего сорта	40,53	46,69	50,35	50,85	56,53
Рис шлифованный	49,06	60,33	53,34	53,87	54,06
Макаронные изделия из пшеничной муки высшего сорта	64,69	76,95	79,31	77,36	76,40
Картофель	27,41	21,28	19,78	20,92	24,93
Капуста свежая белокочанная	24,00	22,68	16,03	14,25	29,95
Лук репчатый	24,44	23,05	19,61	17,87	24,80
Яблоки	60,52	66,47	66,59	65,66	63,44
Водка крепостью 40% об.спирта и выше, за 1 л	564,81	595,50	613,71	643,10	627,49
Коньяк ординарный отечественный, за 1 л	1326,18	1448,02	1480,44	1421,41	1397,69
Вино игристое отечественное, за 1 л	324,87	380,82	402,56	409,62	406,18
Пиво отечественное, за 1 л	87,81	100,36	108,82	111,80	112,68

<sup>1</sup> До 2016 года – говядина, свинина тушеная, консервированная.

**21.8 Стоимость условного (минимального) набора  
продуктов питания  
в 2018 году**

	В рублях, в расчете на месяц	В % к предыдущему месяцу
Январь	3452,86	101,8
Февраль	3503,04	101,5
Март	3569,50	101,9
Апрель	3599,19	100,8
Май	3596,25	99,9
Июнь	3666,45	102,0
Июль	3609,16	98,4
Август	3537,27	98,0
Сентябрь	3484,05	98,5
Октябрь	3506,28	100,6
Ноябрь	3559,70	101,5
Декабрь	3676,69	103,3

**21.9 Средние потребительские цены  
на отдельные виды непродовольственных товаров**  
(на конец года; руб. за штуку)

	2014	2015	2016	2017	2018
Костюм-двойка мужской из шерстяных, полушерстяных или смесовых тканей	5852,17	6679,13	7187,70	7623,47	7668,98
Сорочка мужская верхняя из хлопчатобумажных или смесовых тканей	878,23	1081,17	1196,87	1247,79	1295,42
Пальто (полупальто) женское с верхом из плащевых тканей	5654,85	6293,12	6782,69	6773,12	6802,12
Джемпер мужской	1570,92	1790,43	1908,11	1912,86	1913,14
Носки мужские <sup>1</sup> , за пару	64,16	74,75	81,40	83,70	84,73
Колготки женские эластичные <sup>2</sup>	-	-	-	-	203,65
Колготки женские эластичные (плотностью 15-20 DEN)	138,22	159,19	169,85	175,20	-
Полуботинки, туфли мужские с верхом из натуральной кожи, за пару	2695,55	3270,64	3630,07	3871,55	3868,26
Туфли женские модельные с верхом из натуральной кожи, за пару	3444,02	4208,17	4712,41	4814,85	4634,64

	2014	2015	2016	2017	2018
Мыло туалетное, за 100 г	21,95	27,90	29,89	31,32	31,56
Шампунь, за 250 мл	101,37	130,75	145,90	151,41	149,93
Сигареты с фильтром отечественные, за пачку	46,93	59,82	70,90	78,26	84,00
Ковёр, ковровое покрытие (палас) синтетический, за м <sup>2</sup>	546,53	620,48	677,18	693,81	681,88
Электропылесос напольный	4528,21	5990,80	6366,67	6300,03	6218,58
Велосипед дорожный для взрослых	5073,31	6085,43	7613,60	8275,10	8292,70
Телевизор цветного изображения	14486,37	18724,99	19973,11	19735,45	20582,42
Шифер, за 10 м <sup>2</sup>	1311,95	1369,80	1464,92	-	-
Еврошифер <sup>3</sup> , 10 м <sup>2</sup>	-	-	-	2388,36	2439,17
Кирпич красный за 1000 шт.	9237,93	9329,93	8823,13	8888,21	9299,71
Линолеум, за м <sup>2</sup>	382,03	430,33	453,09	450,68	479,56
Кольцо обручальное золотое <sup>4</sup> , за грамм	2253,80	2907,90	3204,24	3170,50	2965,66
Бензин автомобильный марки АИ-92 <sup>5</sup> , за л	32,57	34,16	36,09	38,61	42,93
Корвалол капли, за 25 мл	10,74	13,91	18,48	17,32	16,78
Метамизол натрия (Анальгин отечественный), 500 мг, за 10 таблеток	5,46	9,00	10,86	10,39	10,09
Ацетилсалициловая кислота (Аспирин отечественный), 500 мг, за 10 таблеток	2,99	5,33	5,07	4,40	4,55

<sup>1</sup> До 2017 года – носки мужские из хлопчатобумажной или смесовой пряжи.

<sup>2</sup> Данный вид непродовольственных товаров наблюдается с 2018 года.

<sup>3</sup> Данный вид непродовольственных товаров наблюдается с 2017 года.

<sup>4</sup> До 2017 года – кольцо обручальное.

<sup>5</sup> До 2018 года – бензин автомобильный марки АИ-92 (АИ-93 и т.п.).



## 21.10 Средние цены (тарифы) на отдельные виды услуг

(на конец года; руб. за один вид услуг)

	2014	2015	2016	2017	2018
<b>Бытовые услуги</b>					
постановка набоек, за пару	223,62	254,32	281,07	294,62	303,34
ремонт телевизоров					
цветного изображения,					
за один вид работы	1086,24	1101,27	1142,56	1177,20	1241,56
химчистка мужского костюма	683,12	782,74	806,83	822,28	826,89
стирка и глажение прямого					
белья, за 1 кг	78,16	88,31	101,06	114,02	115,07
рытье могилы <sup>1</sup>	-	-	-	-	4628,23
рытье могилы механическим					
способом на новом месте					
захоронения	1096,29	1151,77	1633,28	1745,92	-
изготовление гроба	3483,88	3437,81	3325,26	3325,26	3291,67
<b>Услуги пассажирского</b>					
<b>транспорта, за одну поездку</b>					
проезд в городском автобусе <sup>1</sup>	-	-	-	-	18,66
проезд в городском					
муниципальном автобусе	14,79	15,39	16,23	18,04	-
проезд в городском					
коммерческом автобусе	14,79	15,39	16,23	18,04	-
проезд в трамвае	13,38	14,21	15,39	15,85	16,40
проезд в троллейбусе	14,12	14,58	15,73	16,58	16,58
поезд дальнего следования,					
стоимость проезда в					
купейном вагоне скорого					
нефирменного поезда					
(в расчёте на 100 км пути)	249,26	262,08	273,88	259,77	257,27
поезд дальнего следования,					
стоимость проезда в					
купейном вагоне скорого					
фирменного поезда					
(в расчёте на 100 км пути)	287,21	300,62	340,56	355,14	351,69
самолёт, стоимость полёта					
в салоне экономического					
класса (в расчёте на					
1000 км пути)	7605,95	8687,54	9813,56	8043,22	7398,78

	2014	2015	2016	2017	2018
<b>Услуги связи</b>					
пересылка простого письма внутри России, массой до 20 г, шт.	15,00	17,00	19,00	22,00	22,00
отправка телеграммы обыкновенной внутренней <sup>2</sup> , за 15 слов	70,70	73,50	78,70	-	-
абонентская плата за неограниченный объем местных телефонных соединений (за месяц)	406,07	420,62	429,81	441,90	457,03
<b>Жилищно-коммунальные услуги</b>					
плата за жилье в домах государственного и муниципального жилищных фондов, за 1 кв. м общей площади	17,03	18,60	19,35	19,70	20,05
проживание в гостинице, за сутки с 1 человека	1616,20	1538,71	1682,74	1708,14	1573,04
электроэнергия в квартирах без электроплит за минимальный объем потребления, за 100 кВт·ч	350,00	350,00	360,00	372,00	383,00
плата за холодное водоснабжение, за м <sup>3</sup>	36,23	38,44	40,06	40,97	42,03
плата за водоотведение, за м <sup>3</sup>	25,74	27,35	28,71	29,44	30,11
плата за горячее водоснабжение, за м <sup>3</sup>	133,51	144,54	151,63	157,55	163,59
плата за отопление, за Гкал	1775,24	1920,24	2022,55	2105,19	2164,83
плата за газ сетевой, за месяц с 1 человека	67,73	72,80	74,23	77,09	79,69
<b>Услуги учреждений культуры</b>					
кинотеатры, один билет	242,47	257,42	283,81	284,04	274,38
театры, один билет	870,66	943,54	936,14	936,14	936,14

	2014	2015	2016	2017	2018
--	------	------	------	------	------

**Услуги дошкольного  
воспитания**

плата за детские ясли-сад, за один день посещения	54,48	64,90	75,91	76,61	76,63
--	-------	-------	-------	-------	-------

**Услуги среднего  
образования**

обучение в негосударствен- ных общеобразовательных организациях, месяц	10857,82	11736,90	12335,81	13071,45	13537,18
обучение в образовательных организациях среднего профессионального образования, семестр	19437,89	20984,91	22924,37	23889,15	24975,11

**Услуги высшего  
образования**

обучение в негосударствен- ных образовательных организациях высшего профессионального образования, семестр	29220,06	30202,81	32436,20	33850,52	38165,00
обучение в государственных и муниципальных образовательных организациях высшего профессионального образования, семестр	39737,03	42354,75	43514,69	48792,56	52233,98

**Санаторно-  
оздоровительные услуги,**

за один день с человека: санаторий	2021,66	2067,10	2467,79	3240,37	3062,34
---------------------------------------	---------	---------	---------	---------	---------

**Медицинские услуги**

первичный консультативный приём у врача-специалиста, одно посещение	638,93	735,53	884,34	933,55	1042,64
общий анализ крови, один анализ	300,44	313,26	338,82	366,07	370,70

<sup>1</sup> Данный вид услуг наблюдается с 2018 года.

<sup>2</sup> С 2017 года данный вид услуг связи не наблюдается.

## Уровень и динамика цен на рынке жилья

### 21.11 Индексы цен на первичном и вторичном рынках жилья

(на конец года; в процентах к концу предыдущего года)

	2014	2015	2016	2017	2018
<b>Первичный рынок жилья</b>					
Все квартиры	104,4	98,5	98,3	99,1	103,0
из них квартиры:					
типовые	103,0	102,0	100,6	101,1	103,9
улучшенной планировки	104,8	96,1	96,3	98,1	102,8
элитные	102,9	99,7	99,9	99,9	99,2
<b>Вторичный рынок жилья</b>					
Все квартиры	101,7	98,2	99,3	96,8	98,8
из них квартиры:					
низкого качества	100,5	97,7	99,5	95,0	98,9
типовые	101,4	96,8	99,1	97,4	98,3
улучшенной планировки	102,4	100,3	99,7	96,5	99,2
элитные	101,3	98,5	98,3	97,4	99,5

### 21.12 Средние цены на первичном и вторичном рынках жилья в 2018 году

(на конец года; руб. за один квадратный метр общей площади)

	Первичный рынок жилья	Вторичный рынок жилья
Все квартиры	49466	52012
из них квартиры:		
низкого качества	-	44628
типовые	44030	49385
улучшенной планировки	51488	53816
элитные	71598	70574

## Уровень и динамика цен в производственном секторе

### 21.13 Индексы цен производителей по видам экономической деятельности<sup>1</sup> (в процентах)

	2014	2015	2016	2017	2018
--	------	------	------	------	------

#### Декабрь к декабрю предыдущего года

#### Производство

<b>промышленных товаров</b>	106,8	111,5	106,0	100,1	105,4
<b>Добыча полезных ископаемых</b>	108,7	105,5	104,3	108,7	104,9
из неё:					
добыча угля	113,8	107,9	106,1	111,3	104,0
добыча прочих полезных ископаемых	99,2	101,1	100,7	103,1	105,7
<b>Обрабатывающие производства</b>	107,2	112,5	105,4	98,8	106,2
из них:					
производство пищевых продуктов	111,3	119,7	100,7	91,2	106,9
производство напитков	115,4	120,8	111,2	98,6	105,7
производство табачных изделий	157,8	134,1	105,4	54,1	128,6
производство текстильных изделий	134,5	112,1	97,1	81,1	103,5
производство одежды	101,0	103,6	103,4	99,6	101,0
производство кожи и изделий из кожи	111,2	114,9	99,8	108,5	101,8
обработка древесины и производство изделий из дерева и пробки, кроме мебели, производство изделий из соломки и материалов для плетения	91,6	109,2	100,0	104,0	110,0
производство бумаги и бумажных изделий	100,1	123,9	95,6	109,9	99,6
деятельность полиграфическая и копирование носителей информации	112,7	106,0	100,7	104,6	101,1
производство кокса и нефтепродуктов	97,3	98,8	109,3	107,4	135,7
производство химических веществ и химических продуктов	102,9	114,2	112,5	105,1	103,2
производство лекарственных средств и материалов, применяемых в медицинских целях	113,1	103,3	104,6	108,2	103,2

	2014	2015	2016	2017	2018
производство резиновых и пластмассовых изделий	103,5	117,9	103,4	101,2	105,3
производство прочей неметаллической минеральной продукции	105,3	99,0	103,8	104,6	113,3
производство металлургическое	113,1	114,1	109,1	106,6	115,8
производство готовых металлических изделий, кроме машин и оборудования	102,0	103,1	116,5	96,0	102,1
производство компьютеров, электронных и оптических изделий	105,0	127,1	101,7	99,8	107,1
производство электрического оборудования	100,4	130,7	100,9	110,0	104,5
производство машин и оборудования, не включенных в другие группировки	105,0	100,2	111,0	105,5	96,6
производство автотранспортных средств, прицепов и полуприцепов	101,4	121,2	112,3	96,3	106,7
производство прочих транспортных средств и оборудования	99,8	112,6	103,5	100,0	100,0
производство мебели	103,7	108,4	100,5	99,9	101,0
производство прочих готовых изделий	107,6	119,1	108,6	101,4	101,7
<b>Обеспечение электрической энергией, газом и паром; кондиционирование воздуха</b>	104,7	108,4	109,1	103,8	102,6
в том числе:					
производство, передача и распределение электроэнергии	105,8	109,2	109,7	104,3	102,4
производство и распределение газообразного топлива	102,1	104,4	103,6	100,3	101,5
производство, передача и распределение пара и горячей воды; кондиционирование воздуха	100,6	106,1	107,8	102,7	104,2
<b>Водоснабжение; водоотведение, организация сбора и утилизации отходов, деятельность по ликвидации загрязнений</b>	-	-	104,7	102,5	102,4

	2014	2015	2016	2017	2018
--	------	------	------	------	------

## К предыдущему году

<b>Производство</b>					
<b>промышленных товаров</b>	103,2	111,9	107,0	101,5	104,1
<b>Добыча полезных ископаемых</b>	102,2	114,3	102,2	109,6	104,3
из неё:					
добыча угля	103,7	121,8	103,0	113,5	104,2
добыча прочих полезных ископаемых	99,4	100,5	100,7	101,4	104,4
<b>Обрабатывающие производства</b>	101,8	113,4	106,7	100,4	104,0
из них:					
производство пищевых продуктов	100,7	118,8	109,5	91,2	101,2
производство напитков	113,6	118,0	113,7	104,2	101,3
производство табачных изделий	121,9	138,8	113,6	71,6	110,6
производство текстильных изделий	106,8	132,1	108,0	81,0	102,6
производство одежды	100,9	103,0	103,0	100,9	101,7
производство кожи и изделий из кожи	107,9	113,4	105,8	104,7	104,4
обработка древесины и производство изделий из дерева и пробки, кроме мебели, производство изделий из соломки и материалов для плетения	96,0	105,9	100,6	101,0	109,0
производство бумаги и бумажных изделий	97,9	116,2	108,8	104,2	100,9
деятельность полиграфическая и копирование носителей информации	109,0	109,4	102,6	101,9	101,0
производство кокса и нефтепродуктов	98,0	102,4	95,1	111,6	131,0
производство химических веществ и химических продуктов	100,6	112,2	110,9	106,4	106,0
производство лекарственных средств и материалов, применяемых в медицинских целях	107,0	108,7	103,1	109,7	106,2
производство резиновых и пластмассовых изделий	100,3	114,9	108,7	101,9	101,4

Продолжение

	2014	2015	2016	2017	2018
производство прочей неметаллической минеральной продукции	101,9	100,7	102,4	102,2	110,1
производство металлургическое	104,7	123,0	102,6	107,0	113,0
производство готовых металлических изделий, кроме машин и оборудования	102,6	104,5	108,3	104,9	97,8
производство компьютеров, электронных и оптических изделий	104,2	129,3	101,2	100,7	101,8
производство электрического оборудования	101,3	123,5	107,4	105,3	105,1
производство машин и оборудования, не включенных в другие группировки	101,3	106,3	103,2	107,4	101,5
производство автотранспортных средств, прицепов и полуприцепов	100,1	117,2	110,4	104,1	105,2
производство прочих транспортных средств и оборудования	97,6	110,0	107,4	100,9	100,0
производство мебели	102,2	110,5	100,6	100,2	100,9
производство прочих готовых изделий	106,0	116,4	113,9	102,0	102,0
<b>Обеспечение электрической энергией, газом и паром; кондиционирование воздуха</b>	110,1	105,0	109,6	104,6	104,7
в том числе:					
производство, передача и распределение электроэнергии	110,6	105,5	110,2	105,1	105,1
производство и распределение газообразного топлива	106,9	103,4	104,0	101,9	100,5
производство, передача и распределение пара и горячей воды; кондиционирование воздуха	108,7	103,5	108,4	103,4	103,9
<b>Водоснабжение; водоотведение, организация сбора и утилизации отходов, деятельность по ликвидации загрязнений</b>	-	-	-	103,6	102,4

<sup>1</sup> В целях обеспечения сопоставимости ранее опубликованные данные за 2014-2016 гг. пересчитаны в соответствии с группировками ОКВЭД2.



## Индексы цен производителей промышленных товаров в обрабатывающих производствах

(декабрь к декабрю предыдущего года; в процентах)

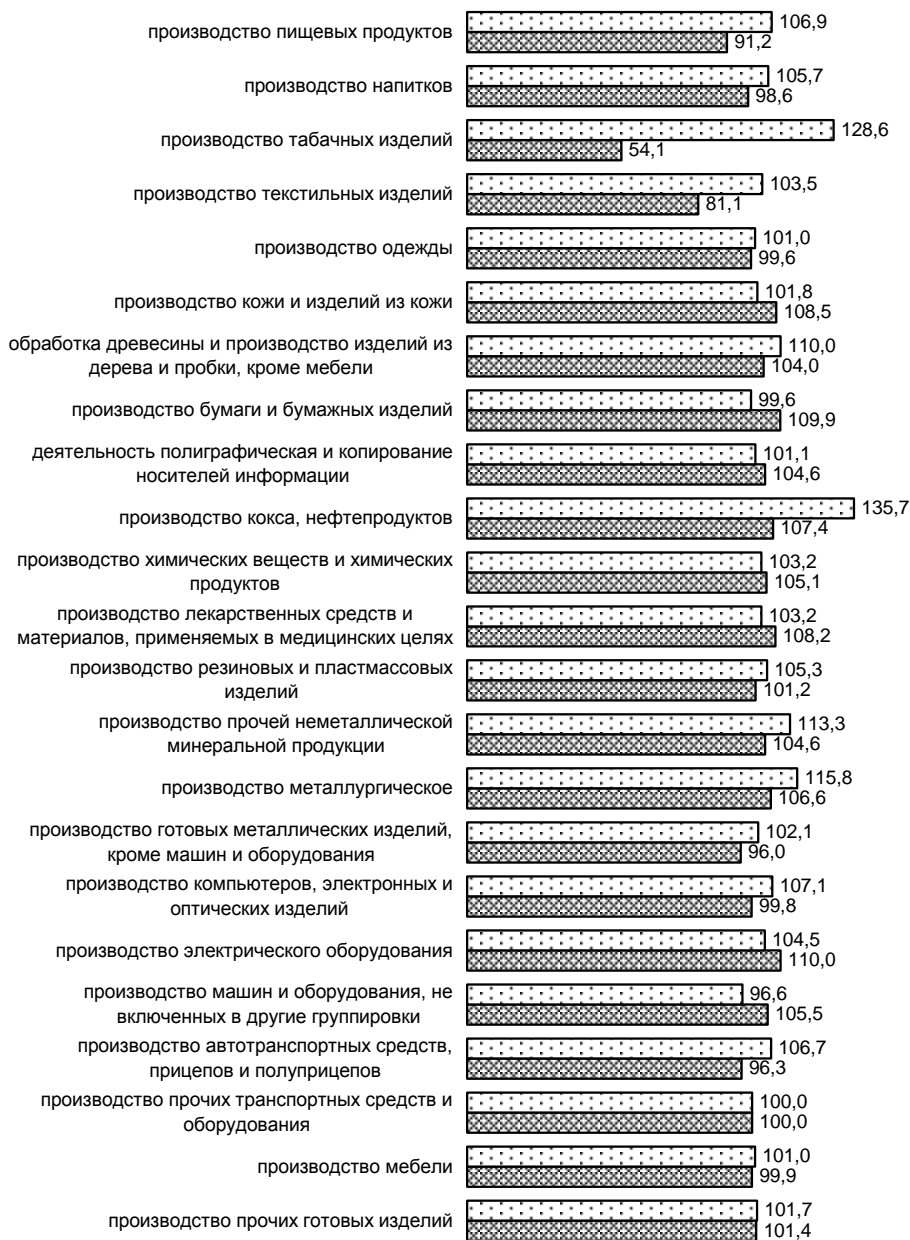

■ 2017

■ 2018

**21.14 Индексы цен производителей  
по видам экономической деятельности  
в 2018 году**  
(в процентах к предыдущему месяцу)

	Январь	Март	Июнь	Сентябрь	Декабрь
<b>Производство</b>					
<b>промышленных товаров</b>	100,4	100,1	100,1	99,8	99,2
<b>Добыча полезных ископаемых</b>	100,1	99,1	100,1	101,7	99,5
из неё:					
добыча угля	99,9	98,1	99,7	102,1	99,1
добыча прочих полезных ископаемых	100,2	99,98	100,5	101,3	99,8
<b>Обрабатывающие производства</b>	101,0	99,98	100,3	99,1	99,7
из них:					
производство пищевых продуктов	100,3	100,5	101,0	101,8	100,5
производство напитков	99,1	100,5	100,6	99,95	102,5
производство табачных изделий	100,4	100,2	100,8	100,0	100,0
производство текстильных изделий	100,1	100,0	100,0	101,2	100,0
производство одежды	99,96	100,1	100,2	100,1	100,1
производство кожи и изделий из кожи	100,0	100,6	100,0	101,2	100,0
обработка древесины и производство изделий из дерева и пробки, кроме мебели, производство изделий из соломки и материалов для плетения	100,0	100,0	100,0	100,0	100,0
производство бумаги и бумажных изделий	100,3	101,0	99,5	99,9	101,1
деятельность полиграфическая и копирование носителей информации	100,0	100,0	100,0	100,0	100,0
производство кокса и нефтепродуктов	106,7	102,5	100,2	94,4	90,0
производство химических веществ и химических продуктов	99,5	100,3	101,5	100,9	99,5
производство лекарственных средств и материалов, приме- няемых в медицинских целях	100,4	101,6	100,0	100,0	100,0

**Цены и тарифы**

	Январь	Март	Июнь	Сентябрь	Декабрь
производство резиновых и пластмассовых изделий	100,0	100,6	100,1	100,3	99,9
производство прочей неметаллической минеральной продукции	101,2	100,6	102,6	100,6	100,1
производство металлургическое	102,0	100,1	101,2	100,2	99,6
производство готовых металлических изделий, кроме машин и оборудования	99,7	100,3	99,8	100,0	99,7
производство компьютеров, электронных и оптических изделий	99,9	100,1	100,0	100,0	100,1
производство электрического оборудования	100,9	99,3	101,3	100,0	100,6
производство машин и оборудования, не включенных в другие группировки	104,4	96,6	97,2	89,8	102,1
производство автотранспортных средств, прицепов и полуприцепов	100,0	102,3	101,3	99,3	99,3
производство прочих транспортных средств и оборудования	100,0	100,0	100,0	100,0	100,0
производство мебели	100,0	100,6	100,0	100,0	100,0
производство прочих готовых изделий	100,3	100,0	100,0	100,0	100,0
<b>Обеспечение электрической энергией, газом и паром; кондиционирование воздуха</b>	98,2	100,9	99,1	102,4	96,8
в том числе:					
производство, передача и распределение электроэнергии	97,7	101,3	98,9	102,7	96,0
производство и распределение газообразного топлива	100,0	100,0	100,0	100,0	100,0
производство, передача и распределение пара и горячей воды; кондиционирование воздуха	99,96	99,0	100,0	101,8	100,0
<b>Водоснабжение; водоотведение, организация сбора и утилизации отходов, деятельность по ликвидации загрязнений</b>	100,0	100,0	100,0	100,0	100,0

**21.15 Индексы цен производителей  
на отдельные виды промышленных товаров**  
(декабрь к декабрю предыдущего года; в процентах)

	2017	2018
Электроэнергия, отпущенная различным категориям потребителей	114,0	95,0
Энергия тепловая, отпущенная котельными	103,4	104,7
Уголь каменный	-	111,4
Щебень	101,9	98,9
Говядина кроме субпродуктов	100,4	100,0
Свинина кроме субпродуктов	87,1	122,0
Мясо домашней птицы	91,4	88,7
Колбасы (колбаски) вареные мясные	103,8	105,3
Колбасы (колбаски) варено-копченые мясные	92,3	96,6
Масла растительные	86,7	109,9
Молоко питьевое пастеризованное	103,2	99,9
Сметана	100,6	102,6
Творог от 4% до 11% жирности	103,4	99,4
Масло сливочное	104,9	101,9
Сыры твердые	102,5	100,0
Мука	93,0	111,2
Изделия хлебобулочные из ржаной муки и смеси ржаной и пшеничной муки	100,0	117,1
Изделия хлебобулочные из пшеничной муки	100,7	113,7
Изделия макаронные и аналогичные мучные изделия	105,1	107,0
Пиво, кроме отходов пивоварения	90,8	101,1
Напитки безалкогольные прочие	107,2	112,2
Ткани хлопчатобумажные	95,0	108,0
Материалы лакокрасочные на основе сложных полиэфиров, акриловых или виниловых полимеров в неводной среде; растворы	100,3	107,7
Плитки керамические глазурованные для внутренней облицовки стен	119,4	136,8
Кирпич керамический неогнеупорный строительный	106,8	100,3

Продолжение

	2017	2018
Плиты, панели и настилы перекрытий и покрытий железобетонные	82,0	150,3
Трубы стальные для нефте- и газопроводов бесшовные	113,7	108,2
Волокна химические	106,5	116,8
Комбайны зерноуборочные	109,5	92,0
Плиты древесно-стружечные и аналогичные плиты из древесины и других одревесневших материалов	104,0	110,0
Обувь	108,5	101,8

**21.16 Средние цены производителей  
на отдельные виды промышленных товаров  
за 2018 год**

	Среднегодовая цена за единицу измерения, рублей
Электроэнергия, отпущенная различным категориям потребителей, тыс. квт. ч.	4405,97
Энергия тепловая, отпущенная котельными, Гкал	1838,42
Уголь каменный, т	х <sup>1</sup>
Щебень, куб.м	421,99
Говядина кроме субпродуктов, т	х <sup>1</sup>
Свинина кроме субпродуктов, т	217089,37
Мясо домашней птицы, т	125990,52
Колбасы (колбаски) вареные мясные, т	223778,56
Колбасы (колбаски) варено-копченые мясные, т	184332,78
Масла растительные, т	54449,12
Молоко питьевое пастеризованное, т	30460,20
Сметана, т	124834,60
Творог от 4% до 11% жирности, т	х <sup>1</sup>
Масло сливочное, т	272899,89
Сыры твердые, т	х <sup>1</sup>
Мука, т	14604,78
Изделия хлебобулочные из ржаной муки и смеси ржаной и пшеничной муки, т	29583,94
Изделия хлебобулочные из пшеничной муки, т	36631,01
Изделия макаронные и аналогичные мучные изделия, т	х <sup>1</sup>
Пиво, кроме отходов пивоварения, дкл	х <sup>1</sup>
Напитки безалкогольные прочие, дкл	441,76
Материалы лакокрасочные на основе сложных полиэфиров, акриловых или виниловых полимеров в неводной среде; растворы, т	71144,08
Кирпич керамический неогнеупорный строительный, тыс. усл. кирп.	5447,93
Плиты, панели и настилы перекрытий и покрытий железобетонные, куб.м	12231,37
Волокна химические, т	118077,27

<sup>1</sup> Данные не публикуются в целях обеспечения конфиденциальности первичных статистических данных, полученных от организаций, в соответствии с Федеральным законом.

**21.17 Индексы цен на приобретенные основные виды  
топливно-энергетических ресурсов**  
(в процентах к предыдущему году)

	2014	2015	2016	2017	2018
--	------	------	------	------	------

**Промышленными организациями**

Электроэнергия	108,5	105,7	105,2	107,1	104,5
Бензин автомобильный	106,1	106,3	106,6	103,7	109,2
Топливо дизельное	104,0	102,7	101,3	108,9	112,6
Мазут топочный	98,9	-	106,7	121,9	106,5
Масла нефтяные смазочные; дистилляты тяжелые, не включенные в другие группировки	93,5	102,9	102,7	110,6	120,4
Газ естественный	107,2	103,7	103,9	102,0	103,0

**Сельскохозяйственными организациями**

Электроэнергия	107,1	106,6	105,7	105,9	106,8
Бензин автомобильный	108,3	104,2	104,5	101,3	112,2
Топливо дизельное	102,1	105,5	101,0	105,7	116,8
Мазут	-	-	100,0	-	-
Масла нефтяные смазочные; дистилляты тяжелые, не включенные в другие группировки	102,4	112,8	106,2	92,7	102,0
Газ естественный	108,5	102,6	105,6	100,8	105,0

**21.18 Индексы цен на приобретенные промышленными  
организациями отдельные виды зерна  
для основного производства**  
(декабрь к декабрю предыдущего года; в процентах)

	2014	2015	2016	2017	2018
Пшеница	123,0	81,1	87,2	85,5	145,0
Кукуруза	159,5	110,5	95,7	85,8	148,5
Ячмень	101,6	151,1	99,8	99,95	91,1
Семена подсолнечника	179,7	132,3	82,0	84,0	115,7

**21.19 Средние цены на приобретенные промышленными  
организациями отдельные виды зерна  
для основного производства**  
(на конец года; рублей за тонну)

	2014	2015	2016	2017	2018
Пшеница	10456	11708	9806	8003	13517
Кукуруза	8176	9070	8657	7253	10794
Ячмень	-	12905	13852	13549	11161
Семена подсолнечника	19235	25420	21003	17690	20803



**21.20 Индексы цен производителей  
сельскохозяйственной продукции**

(по выборочному кругу сельхозпредприятий; в процентах к предыдущему году)

	2014	2015	2016	2017	2018
<b>Продукция сельского хозяйства</b>	99,4	118,0	105,9	93,5	101,0
<b>Продукция растениеводства</b>	96,4	117,2	110,6	91,0	101,0
Зерновые и зернобобовые культуры	96,9	113,3	108,6	92,3	102,7
пшеница	97,1	111,4	109,1	92,4	104,7
рожь	93,6	100,2	115,0	94,1	86,7
просо	101,6	110,3	98,3	91,4	108,4
кукуруза	90,7	119,1	116,4	93,3	99,3
ячмень	93,0	108,3	107,0	91,6	104,3
зернобобовые культуры	98,3	111,8	121,2	89,1	81,1
овес	99,1	105,5	100,1	102,8	103,2
Семена подсолнечника	89,2	137,3	122,0	84,7	94,7
Корнеплоды свеклы сахарной	111,8	108,3	108,0	95,5	106,7
Картофель	141,2	97,9	93,4	110,1	111,3
Овощи	114,7	124,9	96,4	96,7	96,8
томаты (помидоры)	118,0	163,8	96,9	93,4	91,4
огурцы	94,3	110,7	117,6	96,6	93,7
лук репчатый	138,5	132,2	77,6	103,1	101,2
капуста всех сортов	115,1	116,4	99,1	81,7	103,8
морковь столовая	109,8	127,1	93,0	82,7	111,9
свекла столовая	83,7	115,1	101,1	87,8	118,1
Косточковые плоды	80,7	116,4	125,6	94,2	104,3
Семечковые плоды	106,0	138,8	95,7	82,4	104,0
Ягоды и плоды растений вида Vaccinium	108,4	122,5	131,5	100,4	90,5
Виноград	98,2	100,3	136,6	98,6	90,8
Культуры бахчевые	-	-	102,5	110,1	114,0

Продолжение

	2014	2015	2016	2017	2018
<b>Продукция животноводства</b>	105,1	118,9	97,1	97,8	100,8
Скот и птица (в живом весе)	103,4	118,3	96,3	98,2	100,7
крупный рогатый скот	101,3	114,9	102,7	105,9	104,2
овцы и козы живые	-	111,6	107,2	108,7	98,0
свиньи живые	126,0	110,5	90,8	100,4	107,2
птица сельскохозяйственная живая	99,2	121,0	97,8	97,3	99,2
Молоко сырое крупного рогатого скота	121,6	106,2	101,9	112,1	96,1
Яйца куриные в скорлупе свежие	104,2	127,7	97,3	89,5	104,3
Шерсть стриженная немытая овец и коз, включая стриженую шерсть, промытую руном	104,3	113,5	118,8	101,1	108,4

### 21.21 Средние цены производителей сельскохозяйственной продукции

(по выборочному кругу сельхозпредприятий;  
в среднем за год; руб. за тонну)

	2014	2015	2016	2017	2018
<b>Зерновые и зернобобовые культуры</b>	7236	9296	9175	8182	9439
пшеница	7161	9216	8950	8090	9472
рожь	х <sup>1</sup>	х <sup>1</sup>	х <sup>1</sup>	х <sup>1</sup>	х <sup>1</sup>
просо	х <sup>1</sup>	х <sup>1</sup>	6521	4940	6806
кукуруза	5949	7758	9003	7734	7957
ячмень	6010	8373	7424	7420	8888
зернобобовые культуры	9122	13697	15644	10739	10487
овес	х <sup>1</sup>	х <sup>1</sup>	х <sup>1</sup>	х <sup>1</sup>	х <sup>1</sup>
<b>Семена подсолнечника</b>	12341	20333	22443	17517	18453
<b>Корнеплоды свеклы сахарной</b>	х <sup>1</sup>	х <sup>1</sup>	2348	2094	2821
<b>Картофель</b>	9318	11391	9174	11942	12196
<b>Овощи</b>	15740	24049	24930	21618	18615
томаты (помидоры)	22072	46566	58690	60133	48348
огурцы	45188	66834	60823	61548	57076
лук репчатый	9968	13177	9346	8389	9045
капуста всех сортов	х <sup>1</sup>	х <sup>1</sup>	х <sup>1</sup>	х <sup>1</sup>	7002
морковь столовая	6908	х <sup>1</sup>	10203	8575	11731
свекла столовая	5576	6553	5640	5607	7174
<b>Косточковые плоды</b>	29907	54280	55557	58617	55438
<b>Семечковые плоды</b>	26525	37436	33280	26095	24906
<b>Ягоды и плоды растений вида Vaccinium</b>	х <sup>1</sup>	х <sup>1</sup>	х <sup>1</sup>	х <sup>1</sup>	х <sup>1</sup>
<b>Виноград</b>	х <sup>1</sup>	28337	20000	х <sup>1</sup>	58148
<b>Культуры бахчевые</b>	-	-	4284	х <sup>1</sup>	х <sup>1</sup>

Продолжение

	2014	2015	2016	2017	2018
<b>Скот и птица (в живом весе)</b>	99025	108316	111286	103658	104413
крупный рогатый скот	77591	97183	89935	89831	93598
овцы и козы живые	-	x <sup>1</sup>	x <sup>1</sup>	x <sup>1</sup>	x <sup>1</sup>
свиньи живые	94226	94992	92293	94122	95721
птица сельскохозяйст- венная живая	103865	116575	119425	109264	108012
<b>Молоко сырое крупного рогатого скота</b>	19377	21308	22136	24719	23403
<b>Яйца куриные в скорлупе свежие, за 1000 шт.</b>	3573	4513	4457	4027	4395
<b>Шерсть стриженная немытая овец и коз, включая стриженую шерсть, промытую руном</b>	x <sup>1</sup>	x <sup>1</sup>	x <sup>1</sup>	x <sup>1</sup>	x <sup>1</sup>

<sup>1</sup> Данные не публикуются в целях обеспечения конфиденциальности первичных статистических данных, полученных от организаций, в соответствии с Федеральным законом.

## 21.22 Индексы цен на продукцию (затраты, услуги) инвестиционного назначения

(декабрь к декабрю предыдущего года; в процентах)

	2014	2015	2016	2017	2018
Сводный индекс цен на продукцию (затраты, услуги) инвестиционного назначения	110,9	111,9	100,8	101,7	105,6
в том числе индексы цен:					
производителей на строительную продукцию	105,2	106,6	102,4	102,3	103,3
приобретения машин и оборудования инвестиционного назначения	115,9	120,1	97,8	101,1	108,9
на прочую продукцию (затраты, услуги) инвестиционного назначения	109,4	110,1	102,6	98,6	106,5

**21.23 Индексы цен на продукцию (затраты, услуги)  
инвестиционного назначения  
по видам экономической деятельности**  
(декабрь к декабрю предыдущего года; в процентах)

	2017			2018		
	Сводный индекс цен	из него индекс цен		Сводный индекс цен	из него индекс цен	
		произво- дителей на строи- тельную продук- цию	приобре- тения машин и обору- дования инвести- ционного назна- чения		произво- дителей на строи- тельную продук- цию	приобре- тения машин и обору- дования инвести- ционного назна- чения
Всего	101,7	102,3	101,1	105,6	103,3	108,9
Сельское, лесное хозяйство охота, рыболовство и рыбоводство	101,0	102,3	101,3	105,5	103,2	106,7
Добыча полезных ископаемых	101,8	102,6	101,3	106,8	104,3	107,9
Обрабатывающие производства	101,7	102,2	101,1	106,1	103,4	108,5
Обеспечение электрической энергией, газом и паром; кондиционирование воздуха	101,5	101,9	101,0	105,7	104,2	107,8
Водоснабжение; водоотведение, организация сбора и утилизации отходов, деятельность по ликвидации загрязнений	101,8	101,9	101,2	104,4	102,9	107,7
Строительство	102,4	102,7	101,2	103,9	103,2	107,8
Торговля оптовая и розничная; ремонт автотранспортных средств и мотоциклов	101,5	102,1	101,6	105,1	103,1	107,7
Транспортировка и хранение	102,3	102,8	101,0	105,0	104,1	109,2
Деятельность гостиниц и предприятий общественного питания	101,9	103,0	101,1	106,0	103,9	108,4
Деятельность в области информации и связи	101,3	102,2	101,0	109,0	103,0	110,7
Деятельность финансовая и страховая	101,2	102,4	101,1	108,5	103,2	109,5

Продолжение

	2017			2018		
	Сводный индекс цен	из него индекс цен		Сводный индекс цен	из него индекс цен	
		производителей на строительную продукцию	приобретения машин и оборудования инвестиционного назначения		производителей на строительную продукцию	приобретения машин и оборудования инвестиционного назначения
Деятельность по операциям с недвижимым имуществом	102,2	102,5	101,1	103,8	103,0	107,8
Деятельность профессиональная, научная и техническая	102,2	102,3	101,0	104,1	103,1	112,5
Деятельность административная и сопутствующие дополнительные услуги	101,5	102,4	101,0	106,6	103,0	107,8
Государственное управление и обеспечение военной безопасности;						
социальное обеспечение	102,2	102,4	100,9	106,3	103,1	108,4
Образование	102,0	102,0	101,0	106,6	103,0	109,7
Деятельность в области здравоохранения и социальных услуг	101,1	102,0	101,0	117,0	102,5	118,5
Деятельность в области культуры, спорта, организации досуга и развлечений	101,4	102,6	100,9	107,0	102,4	108,7
Предоставление прочих видов услуг	101,8	102,5	101,0	105,7	103,0	108,4

### 21.24 Индексы тарифов на грузовые перевозки основными видами транспорта

(декабрь к декабрю предыдущего года; в процентах)

	2014	2015	2016	2017	2018
Транспорт – всего	106,8	113,1	106,7	103,6	105,1
в том числе:					
железнодорожный	103,0	112,5	108,4	104,5	104,9
автомобильный	100,0	100,2	100,0	101,3	101,0
внутренний водный	196,6	125,0	86,2	84,4	113,9

### 21.25 Индексы тарифов на услуги связи для юридических лиц

(декабрь к декабрю предыдущего года; в процентах)

	2014	2015	2016	2017	2018
Услуги связи – всего	100,6	103,9	104,6	105,8	100,4
из них					
услуги национальной почты	104,7	110,7	114,7	116,1	100,5
услуги местной телефонной связи	100,0	102,6	101,8	100,6	101,0
услуги междугородной телефонной связи	100,0	100,0	100,0	100,0	100,0
услуги документальной электросвязи	100,4	100,1	100,2	100,2	100,2
услуги связи по передаче данных по каналам связи	100,0	100,0	100,0	100,0	100,0
услуги проводного вещания	100,0	109,1	156,3	120,0	100,0
услуги подвижной связи	100,0	100,0	100,0	124,5	100,0





## **ВНЕШНЕЭКОНОМИЧЕСКАЯ ДЕЯТЕЛЬНОСТЬ**

*Внешняя торговля*

**22**

**Внешняя торговля**

22.1	Внешняя торговля области	696
22.2	Распределение объемов экспорта и импорта области по странам	699
22.3	Товарная структура экспорта в страны вне СНГ	700
22.4	Товарная структура импорта из стран вне СНГ	700
22.5	Распределение экспорта основных товаров области по отдельным странам вне СНГ в 2018 году	701
22.6	Распределение импорта основных товаров в область по отдельным странам вне СНГ в 2018 году	702
22.7	Товарная структура экспорта в страны СНГ	703
22.8	Товарная структура импорта из стран СНГ	703
22.9	Распределение экспорта основных товаров области в страны СНГ в 2018 году	704
22.10	Распределение импорта основных товаров в область по странам СНГ в 2018 году	706

Раздел включает статистические данные о внешней торговле области со странами вне СНГ и странами СНГ.

## **Внешняя торговля**

**Экспорт товаров** – вывоз товаров с территории Российской Федерации без обязательства об обратном ввозе. Экспорт включает вывоз из страны товаров отечественного производства, а также реэкспорт товаров. К товарам отечественного производства относятся также товары иностранного происхождения, ввезенные в страну и подвергшиеся существенной переработке, изменяющей основные качественные или технические характеристики товаров. К реэкспортным товарам относятся товары, ранее ввезенные на территорию Российской Федерации, а затем вывезенные с этой территории без уплаты или с возвратом уплаченных сумм таможенных пошлин, налогов и без применения к товарам запретов и ограничений экономического характера.

В цену экспортируемого товара включают его стоимость и расходы по доставке до сухопутной границы или до порта отгрузки страны-экспортера.

**Импорт товаров** – ввоз товаров на территорию Российской Федерации без обязательства об обратном вывозе. В импорт включаются ввезенные товары, предназначенные для потребления в экономике страны, и товары, ввозимые на территорию государства в соответствии с режимом реимпорта. К реимпортным товарам относятся товары, вывезенные с территории Российской Федерации, а затем ввезенные на эту территорию без уплаты таможенных пошлин, налогов и без применения к товарам запретов и ограничений экономического характера.

В цену импортируемого товара включается его стоимость и расходы по страхованию и транспортировке товара до границы страны-импортера.

**Внешнеторговый оборот** – сумма экспорта и импорта товаров.

**Сальдо внешней торговли** – разница между экспортом и импортом товаров. Положительное сальдо – если экспорт превышает импорт, отрицательное (ставится знак “ - ”) – импорт превышает экспорт.

Все показатели приведены на основе данных таможенной статистики внешней торговли, разрабатываемых Федеральной таможенной службой.

**22.1 Внешняя торговля области**

(в фактически действовавших ценах; млн. долларов США)

	Всего	В том числе	
		со странами вне СНГ	со странами СНГ

**Внешнеторговый оборот**

2014	8137,2	6046,3	2090,9
2015	6925,7	5266,2	1659,5
2016	7732,3	5988,3	1744,0
2017	9734,2	7528,3	2205,8
2018	12116,9	9392,4	2724,4

**Экспорт**

2014	4730,0	3927,5	802,5
2015	4804,6	3868,2	936,4
2016	5545,7	4443,9	1101,8
2017	6844,7	5478,3	1366,3
2018	9062,6	7421,2	1641,3

**Импорт**

2014	3407,2	2118,8	1288,4
2015	2121,1	1398,0	723,1
2016	2186,6	1544,4	642,2
2017	2889,5	2050,0	839,5
2018	3054,3	1971,2	1083,1

**Товарная структура экспорта и импорта области**  
(в процентах)

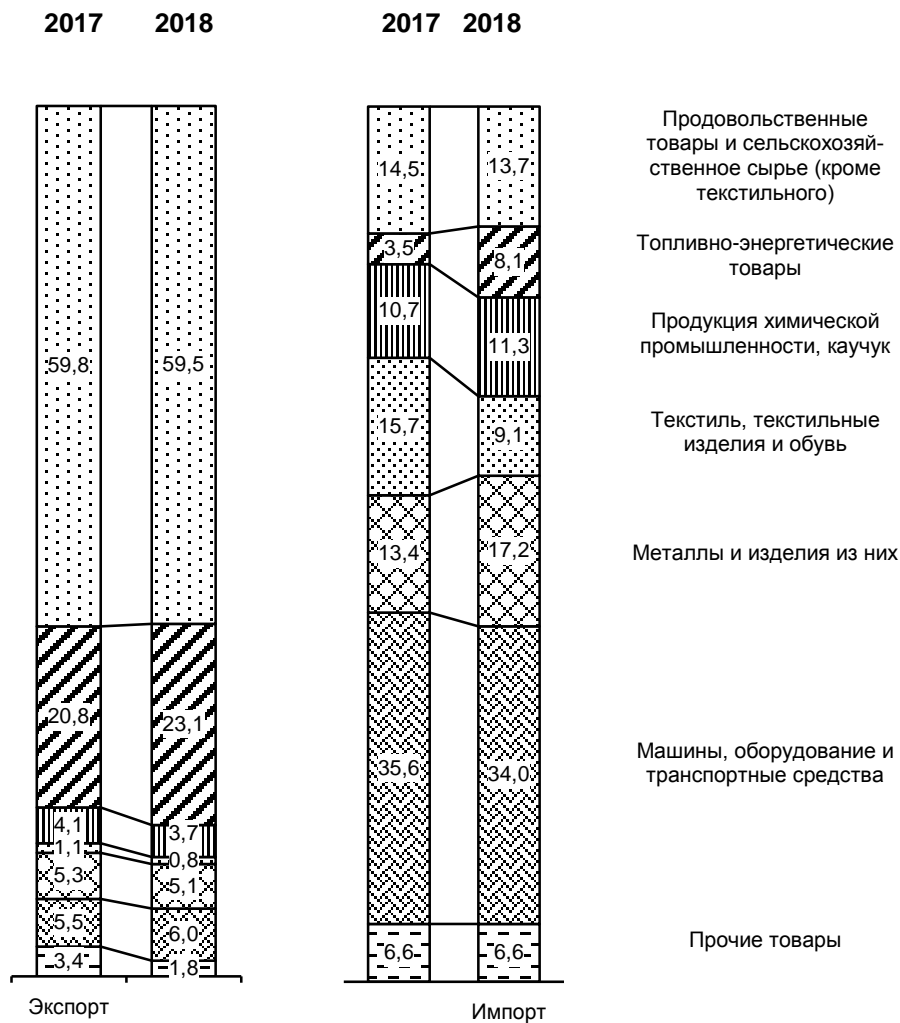

**География экспорта Ростовской области  
по странам с наиболее значительными объемами  
в 2018 году**

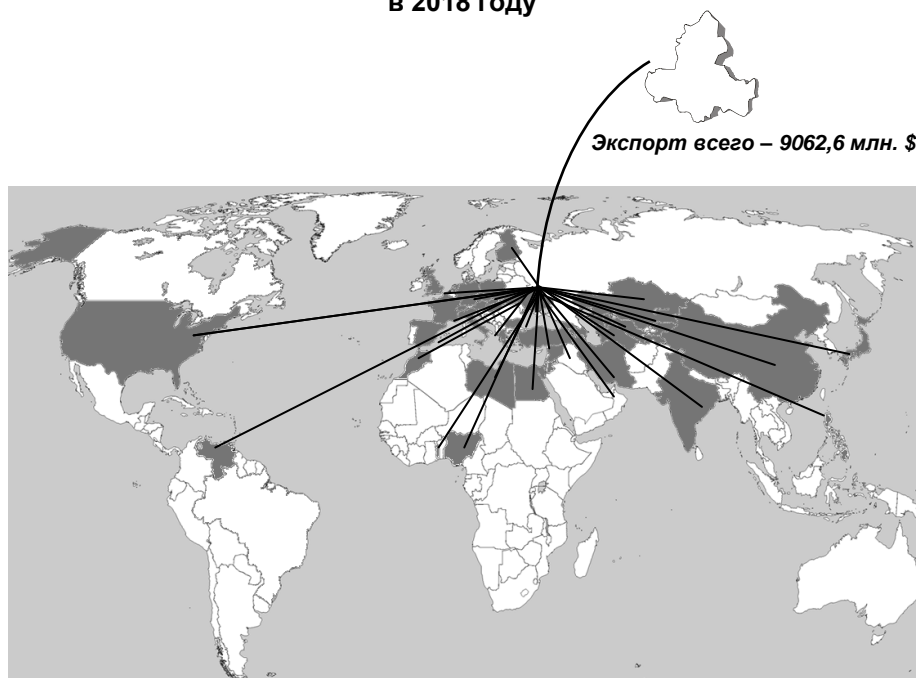

**Северная Америка**

Соединённые  
Штаты Америки

**Южная Америка**

Венесуэла

**Африка**

Египет  
Нигерия  
Судан  
Того

**Азия**

Бангладеш  
Вьетнам  
Израиль  
Индонезия  
Иордания  
Исламская  
республика Иран  
Йемен  
Китай  
Ливан  
Объединённые  
Арабские Эмираты  
Саудовская Аравия  
Турция  
Филиппины

**Европа**

Германия  
Греция  
Грузия  
Испания  
Италия  
Польша  
Румыния  
Швейцария

**Страны СНГ**

Беларусь  
Казахстан  
Узбекистан  
Украина

**22.2 Распределение объемов экспорта и импорта области  
по странам**  
(млн. долларов США)

	Экспорт			Импорт		
	2016	2017	2018	2016	2017	2018
Бангладеш	192,6	291,1	229,2	27,9	75,8	17,7
Венесуэла	0,1	20,9	48,8	-	-	0,0
Вьетнам	3,9	87,4	268,1	41,0	93,4	53,0
Германия	29,5	41,9	71,8	172,0	196,5	147,0
Греция	33,4	56,5	48,5	12,2	6,6	17,5
Грузия	54,4	47,0	38,9	3,7	4,5	13,6
Египет	586,6	956,6	1296,0	2,0	3,8	4,0
Израиль	39,8	46,0	84,8	2,9	3,7	7,0
Индонезия	23,4	114,1	191,3	2,9	3,3	4,1
Иордания	65,4	59,6	119,7	0,0	0,0	-
Исламская республика Иран	77,5	44,7	109,1	2,5	4,2	2,9
Испания	31,4	9,6	51,7	34,2	53,8	60,9
Италия	72,6	49,5	127,8	141,5	160,3	126,0
Йемен	30,0	46,4	115,0	-	-	-
Китай	58,4	21,8	92,1	443,3	558,7	593,2
Ливан	49,7	119,9	101,6	-	-	0,0
Нигерия	39,0	35,9	74,8	-	-	-
Объединённые Арабские Эмираты	43,7	173,9	72,2	0,6	1,1	0,3
Польша	26,2	33,2	47,2	34,5	36,7	37,6
Республика Корея	12,0	4,0	49,1	13,8	14,0	39,0
Румыния	28,4	9,8	56,9	39,8	33,3	31,3
Саудовская Аравия	168,7	173,9	195,3	-	1,1	1,8
Соединённые Штаты Америки	33,4	113,2	65,0	82,9	133,5	95,9
Судан	29,8	78,7	110,4	-	0,0	-
Того	-	-	93,1	-	-	-
Турция	1148,5	1302,0	1251,1	85,6	104,1	184,2
Филиппины	0,4	7,5	145,0	0,0	0,1	0,0
Франция	35,4	4,8	9,4	4,4	49,2	52,2
Швейцария	722,8	839,8	1133,9	7,4	10,8	8,1
Азербайджан	30,4	35,3	38,5	15,4	7,7	8,5
Беларусь	104,0	122,9	176,7	120,3	144,2	156,6
Казахстан	182,3	192,0	183,2	65,2	64,5	81,8
Киргизия	26,3	29,3	27,3	0,3	0,7	0,7
Республика Молдова	10,6	15,5	30,7	2,1	2,2	1,0
Таджикистан	0,0	8,8	7,5	8,6	0,0	44,2
Туркмения	2,5	8,9	4,3	15,4	4,4	2,9
Узбекистан	59,3	102,7	106,3	25,1	61,0	76,9
Украина	622,7	814,3	1039,6	399,0	539,5	742,1

### 22.3 Товарная структура экспорта в страны вне СНГ (в процентах)

	2014	2015	2016	2017	2018
Экспорт, всего	100	100	100	100	100
из него:					
Продовольственные товары и сельскохозяйственное сырье (кроме текстильного)	60,8	62,6	62,6	66,7	67,6
Топливо-энергетические товары	18,8	22,2	23,8	24,7	24,5
Продукция химической промышленности, каучук	1,9	1,6	1,6	1,5	1,1
Металлы и изделия из них	10,7	9,0	5,7	4,2	4,0
Машины, оборудование и транспортные средства	6,3	3,4	5,0	2,2	2,3

### 22.4 Товарная структура импорта из стран вне СНГ (в процентах)

	2014	2015	2016	2017	2018
Импорт, всего	100	100	100	100	100
из него:					
Продовольственные товары и сельскохозяйственное сырье (кроме текстильного)	10,9	14,4	14,5	15,8	13,7
Топливо-энергетические товары	2,7	3,1	2,0	1,7	8,1
Продукция химической промышленности, каучук	16,0	14,8	13,8	11,5	11,3
Металлы и изделия из них	8,7	7,9	6,7	6,7	17,2
Машины, оборудование и транспортные средства	38,4	38,1	36,8	37,4	34,0



**22.5 Распределение экспорта основных товаров области  
по отдельным странам вне СНГ  
в 2018 году**

	Ита- лия	Тур- ция	Гер- мания	Гре- ция	Гру- зия	Египет	Швей- цария	Сау- довская Аравия
--	-------------	-------------	---------------	-------------	-------------	--------	----------------	---------------------------

**Продовольственные товары и сельскохозяйственное сырье  
(кроме текстильного)**

Пшеница и меслин, тыс. тонн	51,3	2285,5	-	188,7	52,0	5626,0	-	0,0
Ячмень, тыс. тонн	-	397,7	-	4,8	-	5,5	-	852,2
Кукуруза, тыс. тонн	-	444,4	-	29,4	-	-	-	-
Масло подсолнеч- ное, тыс. тонн	2,1	211,0	0,1	-	8,3	183,9	-	45,4
Жмыхи, получае- мые при извлече- нии растительных масел, тыс. тонн	114,0	346,7	-	8,8	-	10,4	-	-

**Топливо-энергетические товары**

Уголь каменный, тыс. тонн	43,1	60,8	1,5	1,2	2,4	6,3	-	3,0
Нефть и нефтепро- дукты, тыс. тонн	70,5	276,2	0,0	2,2	1,5	75,1	383,7	0,1

**Продукция химической промышленности, каучук**

Трубы, трубки, шланги и их фитин- ги из пластмасс, тонн	15,3	4,4	182,3	4,8	43,9	0,5	-	-
--	------	-----	-------	-----	------	-----	---	---

**Металлы и изделия из них**

Отходы и лом чер- ных металлов, тыс. тонн	-	274,5	0,0	2,6	-	3,2	-	-
Полуфабрикаты из железа, тыс. тонн	7,6	117,5	-	-	12,7	-	-	-

**Машины, оборудование и транспортные средства**

Сельскохозяй- ственные машины и механизмы, тыс. долларов	24,7	7,3	4306,6	-	773,5	-	-	-
Электроды графити- рованные, тыс. тонн	0,1	0,1	2,6	0,0	-	-	0,4	-

## 22.6 Распределение импорта основных товаров в область по отдельным странам вне СНГ в 2018 году

	Германия	Китай	Турция	Италия	Франция	США	Республика Корея
<b>Продовольственные товары и сельскохозяйственное сырье (кроме текстильного)</b>							
Семена подсолнечника, тонн	-	-	1763,4	19,8	1120,2	3797,3	-
Табак и сигареты, тыс. долларов	1340,7	-	-	-	2548	6,1	-
<b>Продукция химической промышленности, каучук</b>							
Духи и туалетная вода, косметические средства, тыс. долларов	3153,6	368,8	23,6	2326,5	81,7	290,0	48,4
Мыло и моющие средства, тонн	554,2	187,1	55,3	26,4	3,3	137,8	-
Трубы, трубки, шланги и их фитинги из пластмасс, тонн	22,6	313,3	933,7	93,9	0,5	3,2	212,7
<b>Текстиль, текстильные изделия и обувь</b>							
Хлопчатобумажные ткани, тыс. долларов	12,0	15007,1	224,7	5,7	47,6	-	84,6
<b>Машины, оборудование и транспортные средства</b>							
Части к автотранспорту, тыс. долларов	8341,8	6879,7	2027,6	436,2	-	-	-
Прицепы и полуприцепы, их части, тыс. долларов	2008,1	15103,8	1181,3	130,8	-	-	-
Части к двигателям внутреннего сгорания, тыс. долларов	275,4	249,5	8,1	23,8	12,4	169,7	21,4
Холодильное оборудование, тыс. долларов	37,1	13165,8	461,0	514,9	1,2	-	-
Печатное оборудование, тыс. долларов	24,6	3131,8	455,2	893,9	-	-	-
Швейное оборудование, тыс. долларов	21,1	238,5	42,5	38,8	-	-	-
Металлопрокатное оборудование, тыс. долларов	1590,0	2763,9	59,4	378,3	-	-	-

### 22.7 Товарная структура экспорта в страны СНГ (в процентах)

	2014	2015	2016	2017	2018
Экспорт, всего	100	100	100	100	100
из него:					
Продовольственные товары и сельскохозяйственное сырье (кроме текстильного)	28,7	33,4	38,8	32,4	23,3
Топливо-энергетические товары	20,0	10,6	5,6	11,9	16,7
Продукция химической промышленности, каучук	6,5	13,6	16,0	14,9	15,2
Металлы и изделия из них	13,6	15,8	9,2	10,0	10,4
Машины, оборудование и транспортные средства	20,0	16,9	18,0	18,6	22,9

### 22.8 Товарная структура импорта из стран СНГ (в процентах)

	2014	2015	2016	2017	2018
Импорт, всего	100	100	100	100	100
из него:					
Продовольственные товары и сельскохозяйственное сырье (кроме текстильного)	6,3	8,9	14,6	11,0	6,8
Топливо-энергетические товары	3,0	8,6	4,6	7,9	11,2
Продукция химической промышленности, каучук	3,0	4,8	4,6	8,5	7,2
Металлы и изделия из них	36,6	32,8	27,9	29,8	37,8
Машины, оборудование и транспортные средства	39,0	31,1	33,3	30,4	27,8

## 22.9 Распределение экспорта основных товаров области в страны СНГ в 2018 году

	Украина	Республика Молдова	Азербайджан	Узбекистан
<b>Продовольственные товары и сельскохозяйственное сырье (кроме текстильного)</b>				
Зерновые культуры, тыс. тонн	2,5	0,0	4,0	-
Масло подсолнечное, тыс. тонн	10,5	-	2,8	32,9
Сигары и сигареты, тыс. долларов	46782,1	4614,5	270,4	-
<b>Топливо-энергетические товары</b>				
Уголь каменный, тыс. тонн	2696,6	67,2	0,0	0,2
<b>Продукция химической промышленности, каучук</b>				
Лакокрасочные материалы, тонн	3946,9	898,6	733,2	1501,6
Мыло и моющие средства, тонн	7186,4	-	157,2	28,1
Трубы, трубки, шланги и их фитинги из пластмасс, тонн	1270,8	22,4	70,8	-
<b>Металлы и изделия из них</b>				
Железо и нелегированная сталь, тыс. тонн	41,0	-	1,8	3,6
Изделия из чёрных металлов, тыс. тонн	11,3	0,2	18,2	5,0
<b>Машины, оборудование и транспортные средства</b>				
Двигатели и генераторы электрические, тыс. долларов	491,3	3,8	-	8,4
Сельскохозяйственные машины и механизмы, тыс. долларов	5925,9	4784,4	8,3	14657,5
Электроды графитированные, тыс. долларов	6668,6	8,3	-	23069,4
Подшипники, тыс. долларов	4997,9	1,4	-	0,9
Арматура для трубопроводов, тыс. долларов	2888,2	27,2	2,6	46,0
<b>Другие товары</b>				
Облицовочные плитки, тыс. долларов	2944,1	94,1	2496,3	-

	Беларусь	Казахстан	Киргизия	Таджикистан	Туркмения
<b>Продовольственные товары и сельскохозяйственное сырье (кроме текстильного)</b>					
Масло подсолнечное, тыс. тонн	17,1	3,0	13,4	2,0	2,7
Сигары и сигареты, тыс. долларов	897,9	2958,3	814,3	316,5	125,7
<b>Продукция химической промышленности, каучук</b>					
Лакокрасочные материалы, тонн	1298,6	14617,3	1592,4	2021,2	514,8
Мыло и моющие средства, тонн	188,1	272,9	1,3	5,0	20,4
Трубы, трубки, шланги и их фитинги из пластмасс, тонн	610,7	448,5	31,2	23,4	1,6
<b>Металлы и изделия из них</b>					
Железо и нелегиро- ванная сталь, тыс. тонн	36,8	11,5	3,6	-	-
Изделия из чёрных металлов, тыс. тонн	5,1	0,8	0,2	-	-
<b>Машины, оборудование и транспортные средства</b>					
Двигатели и генерато- ры электрические, тыс. долларов	101,1	71,1	1,1	-	-
Сельскохозяйственные машины и механизмы, тыс. долларов	1005,9	46796,1	1352,8	117,2	54,6
Электроды графитированные, тыс. долларов	44888,9	17227,9	-	-	-
Подшипники, тыс. долларов	1984,2	47,9	0,1	-	-
Арматура для трубопроводов, тыс. долларов	729,7	419,8	16,5	-	-
<b>Другие товары</b>					
Облицовочные плитки, тыс. долларов	365,1	7283,3	1197,2	53,6	-

**22.10 Распределение импорта  
основных товаров в область по странам СНГ  
в 2018 году**

	Украина	Республика Молдова	Азербай- джан	Узбекистан	Беларусь	Казах- стан
<b>Продовольственные товары и сельскохозяйственное сырье (кроме текстильного)</b>						
Овощи, тонн	6,0	-	55,7	50,7	638,8	84,0
Фрукты и ягоды, тонн	-	39,7	1540,2	360,6	-	-
Фрукты сушеные, тонн	-	44,0	-	876,2	-	-
Воды, включая минеральные и газированные, тыс. долларов	280,2	-	-	-	258,5	-
Табачное сырье, тонн	-	76,5	651,8	-	-	-
<b>Текстиль, текстильные изделия и обувь</b>						
Трикотажная одеж- да, тыс. долларов	11373,4	-	-	17400,1	3663,8	-
<b>Металлы и изделия из них</b>						
Железо и нелеги- рованная сталь, тыс. тонн	333,4	-	-	-	0,1	89,5
Изделия из чёрных металлов, тыс. тонн	28,5	0,0	-	0,0	5,6	7,6
<b>Машины, оборудование и транспортные средства</b>						
Насосы, тыс. долларов	6670,4	-	42,1	68,2	6846,4	24,2
Холодильное оборудование, тыс. долларов	12853,4	13,2	-	-	433,3	-
<b>Другие товары</b>						
Камень для строительства, тонн	5960,9	-	-	-	-	-

**СРАВНИТЕЛЬНЫЕ ДАННЫЕ  
ПО СУБЪЕКТАМ РФ,  
РАСПОЛОЖЕННЫМ НА  
ТЕРРИТОРИИ ЮЖНОГО  
ФЕДЕРАЛЬНОГО ОКРУГА**

**23**

*Население*

*Рынок труда*

*Уровень жизни населения*

*Макроэкономические показатели*

*Предприятия и организации*

*Промышленное производство*

*Сельское хозяйство*

*Строительство*

*Инвестиции*

*Торговля*

*Цены*

*Финансы крупных и средних организаций*

### **Население**

23.1	Оценка численности постоянного населения	710
23.2	Коэффициенты естественного прироста, убыли (-) населения	712
23.3	Коэффициенты младенческой смертности	712

### **Рынок труда**

23.4	Среднегодовая численность занятых в экономике	713
23.5	Численность официально зарегистрированных безработных	713

### **Уровень жизни населения**

23.6	Денежные доходы	714
23.7	Потребительские расходы в среднем на душу населения в месяц	714
23.8	Среднемесячная начисленная заработная плата	716
23.9	Число образовательных организаций высшего образования и научных организаций, осуществляющих образовательную деятельность по программам бакалавриата, специалитета, магистратуры	717
23.10	Численность студентов, обучающихся по программам бакалавриата, специалитета, магистратуры	717

### **Макроэкономические показатели**

23.11	Валовой региональный продукт	718
23.12	Индексы физического объема валового регионального продукта	719

### **Предприятия и организации**

23.13	Число предприятий и организаций, зарегистрированных в Статрегистре на 1 января 2019 года	719
23.14	Распределение предприятий и организаций по формам собственности на 1 января 2019 года	720

### **Промышленное производство**

23.15	Индекс промышленного производства	721
23.16	Индекс производства по виду деятельности «Добыча полезных ископаемых»	721
23.17	Индекс производства по виду деятельности «Обрабатывающие производства»	722
23.18	Индекс производства по виду деятельности «Обеспечение электрической энергией, газом и паром; кондиционирование воздуха»	722



Сравнительные данные по субъектам РФ, расположенным на территории  
Южного федерального округа

---

23.19	Индекс производства по виду деятельности «Водоснабжение; водоотведение, организация сбора и утилизации отходов, деятельность по ликвидации загрязнений»	723
-------	---	-----

23.20	Отгружено товаров собственного производства, выполнено работ и услуг собственными силами по отдельным видам экономической деятельности в 2017-2018 годах	725
-------	--	-----

**Сельское хозяйство**

23.21	Продукция сельского хозяйства	726
-------	-------------------------------	-----

23.22	Индексы производства продукции сельского хозяйства	726
-------	--	-----

23.23	Валовые сборы основных сельскохозяйственных культур в хозяйствах всех категорий	727
-------	---	-----

23.24	Структура производства основных видов продукции растениеводства по категориям хозяйств в 2018 году	728
-------	--	-----

23.25	Производство основных продуктов животноводства в хозяйствах всех категорий	729
-------	--	-----

23.26	Структура производства основных продуктов животноводства по категориям хозяйств в 2018 году	730
-------	---	-----

**Строительство**

23.27	Ввод в действие жилых домов	731
-------	-----------------------------	-----

**Инвестиции**

23.28	Инвестиции в основной капитал	733
-------	-------------------------------	-----

23.29	Индексы физического объема инвестиций в основной капитал	733
-------	--	-----

**Торговля**

23.30	Оборот розничной торговли	734
-------	---------------------------	-----

23.31	Индексы физического объема оборота розничной торговли	734
-------	---	-----

**Цены**

23.32	Индексы потребительских цен	736
-------	-----------------------------	-----

23.33	Индексы цен производителей промышленных товаров, реализуемых на внутренний рынок	736
-------	--	-----

**Финансы крупных и средних организаций**

23.34	Сальдированный финансовый результат (прибыль минус убыток) деятельности организаций	737
-------	---	-----

23.35	Удельный вес убыточных организаций	737
-------	------------------------------------	-----

## **Сравнительные данные по субъектам РФ, расположенным на территории Южного федерального округа**

Раздел подготовлен на основе данных Федеральной службы государственной статистики (Росстата), территориальных органов Росстата и содержит отдельные показатели экономического и социального развития субъектов РФ, расположенных на территории Южного федерального округа, в динамике за 2014-2018 гг. Отдельные показатели за 2018 год приведены по оперативным данным и в дальнейшем могут быть уточнены.

### **Население**

#### **23.1 Оценка численности постоянного населения** (на 1 января; тыс. человек)

	2015	2016	2017	2018	2019
Республика Адыгея	449,2	451,5	453,4	453,4	454,7
Республика Калмыкия	280,6	278,7	277,8	275,4	272,6
Республика Крым	1895,9	1907,1	1912,2	1913,7	1911,8
Краснодарский край	5453,3	5513,8	5570,9	5603,4	5648,2
Астраханская область	1021,3	1018,6	1018,9	1017,5	1014,1
Волгоградская область	2557,4	2545,9	2535,2	2521,3	2507,5
Ростовская область	4242,1	4236,0	4231,3	4220,4	4202,3
г. Севастополь	399,0	416,3	428,8	436,7	443,2

**Удельный вес городского и сельского населения  
в общей численности постоянного населения  
на 01.01.2019 г.**

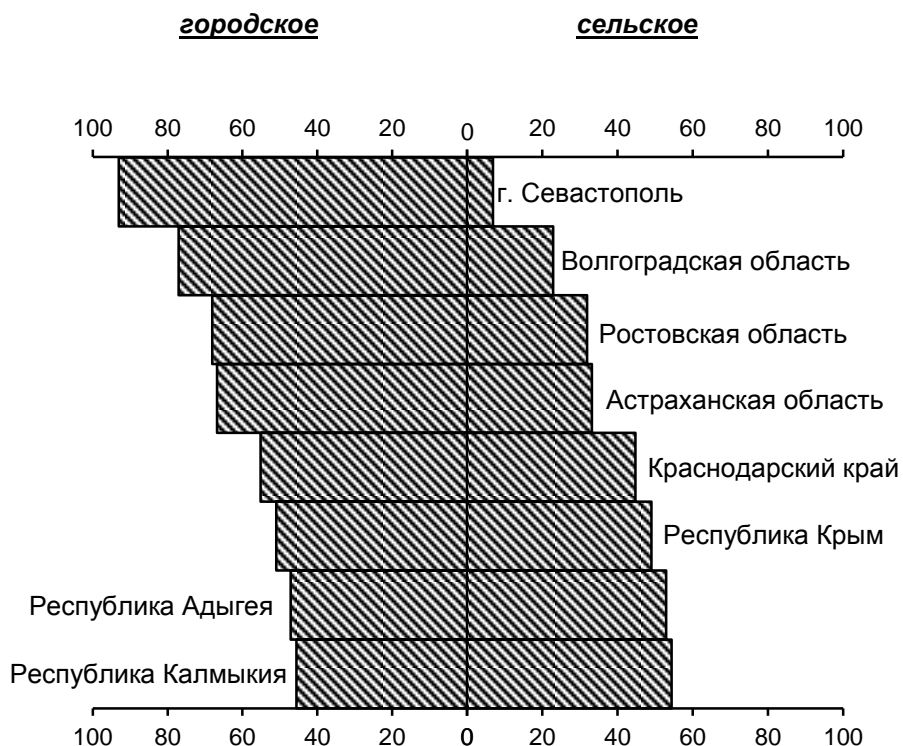

**23.2 Коэффициенты естественного прироста,  
убыли (-) населения**  
(на 1000 населения)

	2014	2015	2016	2017	2018
Республика Адыгея	-0,6	-0,5	-0,9	-2,0	-2,4
Республика Калмыкия	4,2	3,8	2,6	1,1	1,4
Республика Крым	-2,4	-2,7	-3,2	-3,5	-3,5
Краснодарский край	0,6	0,5	0,3	-0,5	-0,5
Астраханская область	2,3	2,2	2,0	0,7	0,05
Волгоградская область	-2,1	-2,3	-2,5	-3,1	-3,9
Ростовская область	-2,0	-1,8	-2,3	-3,1	-3,8
г. Севастополь	-1,7	-1,4	-1,2	-1,9	-2,7

**23.3 Коэффициенты младенческой смертности**  
(число детей, умерших в возрасте до 1 года, на 1000 родившихся живыми)

	2014	2015	2016	2017	2018
Республика Адыгея	8,5	7,8	4,4	6,4	3,9
Республика Калмыкия	9,5	8,6	6,5	4,8	6,2
Республика Крым	6,2	6,2	5,2	5,3	3,9
Краснодарский край	5,6	5,4	5,0	4,4	4,0
Астраханская область	9,8	8,0	5,7	5,9	6,0
Волгоградская область	7,9	6,6	5,8	4,2	5,1
Ростовская область	7,9	6,6	6,6	6,5	5,1
г. Севастополь	5,6	4,9	4,8	4,0	2,8

## Рынок труда

### 23.4 Среднегодовая численность занятых в экономике<sup>1</sup> (тыс. человек)

	2014	2015	2016	2017	2018
Республика Адыгея	150,6	155,1	151,1	152,1	151,6
Республика Калмыкия	111,9	111,8	112,3	111,1	108,0
Республика Крым	...	852,7	825,4	840,4	841,4
Краснодарский край	2322,4	2546,1	2553,2	2599,1	2603,1
Астраханская область	436,4	479,8	473,7	487,6	470,7
Волгоградская область	1230,3	1176,0	1147,6	1124,6	1140,6
Ростовская область	1909,6	1948,8	1968,2	1958,1	1935,7
г. Севастополь	...	172,2	171,3	182,1	198,8

<sup>1</sup> С 2015 года данные о среднегодовой численности занятых рассчитаны в соответствии с актуализированной методологией расчета баланса трудовых ресурсов и оценки затрат труда. Изменение среднегодовой численности занятых в экономике обусловлено изменением оценки численности наемных работников, не охваченных статистическим наблюдением организаций и индивидуальных предпринимателей.

### 23.5 Численность официально зарегистрированных безработных (по данным органов государственной службы занятости; на конец года; тыс. человек)

	2014	2015	2016	2017	2018
Республика Адыгея	2,6	2,5	2,4	2,1	1,6
Республика Калмыкия	3,0	3,0	2,7	2,6	2,5
Республика Крым	...	7,4	6,1	5,7	5,0
Краснодарский край	18,3	20,2	16,9	15,2	14,3
Астраханская область	5,6	7,3	7,5	6,3	5,3
Волгоградская область	14,9	15,6	13,2	10,9	9,5
Ростовская область	17,9	20,0	18,1	16,7	16,7
г. Севастополь	...	0,4	0,4	0,5	0,4

## Уровень жизни населения

### 23.6 Денежные доходы<sup>1</sup>

	В среднем на душу населения в месяц, рублей		Реальные денежные доходы населения, в % к предыдущему году	
	2017	2018	2017	2018
Республика Адыгея	26357,3	27454,5	101,1	102,4
Республика Калмыкия	16108,4	16780,8	97,9	100,4
Республика Крым	19802,0	21170,2	106,3	104,3
Краснодарский край	33269,3	33845,9	98,1	100,0
Астраханская область	22748,2	23183,9	96,5	99,1
Волгоградская область	21923,0	22560,5	98,3	99,4
Ростовская область	27741,4	29094,8	100,6	102,3
г. Севастополь	28109,1	30388,1	104,0	106,9

### 23.7 Потребительские расходы<sup>1</sup> в среднем на душу населения в месяц (рублей)

	2017	2018
Республика Адыгея	20904,8	22114,3
Республика Калмыкия	9697,6	10760,7
Республика Крым	15400,8	16694,0
Краснодарский край	29962,3	31192,5
Астраханская область	19411,0	20422,1
Волгоградская область	18596,3	19477,1
Ростовская область	23829,0	25160,8
г. Севастополь	25401,6	26771,3

<sup>1</sup> В соответствии с Методологическими положениями по расчёту показателей денежных доходов и расходов населения, утверждёнными приказом Росстата от 02.07.2014 г. № 465 с изменениями от 20.11.2018 г. № 680.

**Денежные доходы<sup>1</sup>**  
**в среднем на душу населения в месяц**  
(рублей)

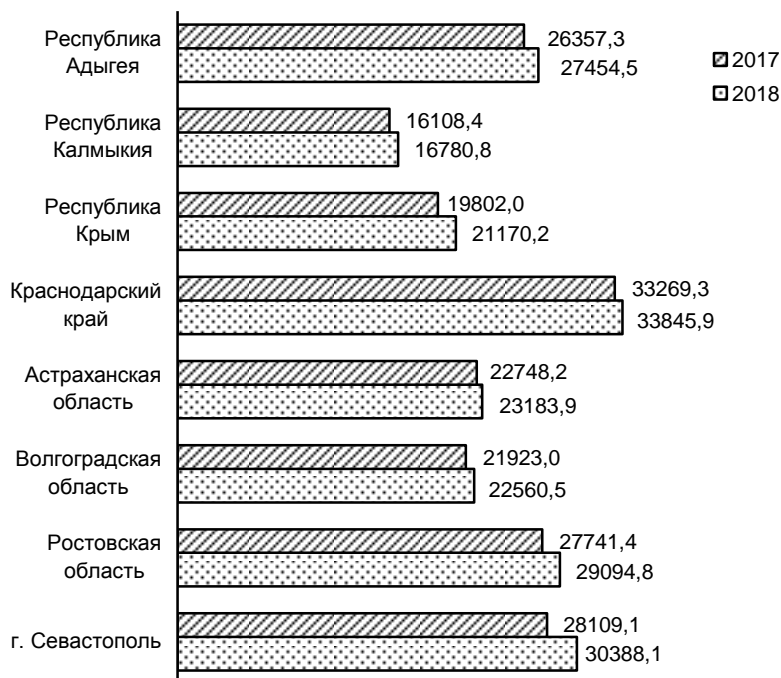

<sup>1</sup> В соответствии с Методологическими положениями по расчёту показателей денежных доходов и расходов населения, утверждёнными приказом Росстата от 02.07.2014 г. № 465 с изменениями от 20.11.2018 г. № 680.

### 23.8 Среднемесячная начисленная заработная плата

(по крупным, средним и малым организациям, с учетом дорасчета)

	2014	2015	2016	2017	2018
<b>Номинальная, рублей</b>					
Республика Адыгея	20945,3	22087,1	23109,0	24489,6	27468,5
Республика Калмыкия	19341,3	20108,5	21318,4	22918,6	26048,8
Республика Крым	...	22440,3	24140,0	26165,0	29640,0
Краснодарский край	25776,6	26766,5	28733,9	30342,5	33845,5
Астраханская область	24575,8	25498,7	27493,3	29599,2	33630,1
Волгоградская область	22827,6	24360,7	26554,1	27961,9	30893,8
Ростовская область	23817,6	25007,5	26689,1	28499,6	31448,2
г. Севастополь	...	21848,2	24259,0	27686,5	31813,9
<b>Реальная, в % к предыдущему году</b>					
Республика Адыгея	100,8	91,8	97,7	101,7	110,1
Республика Калмыкия	104,0	90,2	99,5	103,2	110,6
Республика Крым	...	...	96,2	103,6	110,5
Краснодарский край	98,1	89,9	100,3	101,5	108,9
Астраханская область	100,7	89,9	101,4	104,5	110,7
Волгоградская область	101,1	91,8	101,9	101,6	107,3
Ростовская область	100,6	91,3	100,1	103,4	108,0
г. Севастополь	...	...	101,1	108,1	111,8



**23.9 Число образовательных организаций  
высшего образования и научных организаций,  
осуществляющих образовательную деятельность  
по программам бакалавриата, специалитета, магистратуры**  
(на начало учебного года)

	2014/15	2015/16	2016/17	2017/18	2018/19
Республика Адыгея	2	2	2	2	2
Республика Калмыкия	1	1	1	1	1
Республика Крым	11	6	7	7	7
Краснодарский край	27	26	21	20	20
Астраханская область	6	6	6	6	6
Волгоградская область	15	13	12	12	12
Ростовская область	21	18	14	12	12
г. Севастополь	4	2	1	1	1

**23.10 Численность студентов,  
обучающихся по программам  
бакалавриата, специалитета, магистратуры**  
(на начало учебного года; тыс. человек)

	2014/15	2015/16	2016/17	2017/18	2018/19
Республика Адыгея	14,3	12,6	11,8	12,4	13,2
Республика Калмыкия	9,2	8,5	9,7	8,2	8,3
Республика Крым	41,7	45,4	43,4	41,9	39,8
Краснодарский край	143,6	130,5	119,5	117,4	115,8
Астраханская область	42,9	37,8	32,1	29,4	29,8
Волгоградская область	79,2	71,6	65,3	62,7	60,9
Ростовская область	171,6	149,2	138,6	134,5	136,4
г. Севастополь	15,7	15,2	14,0	14,2	14,0

## Макроэкономические показатели

### 23.11 Валовой региональный продукт

(в текущих основных ценах; млн. рублей)

	2014	2015	2016	2017
--	------	------	------	------

#### Всего, млн. рублей

Республика Адыгея	75622,5	84306,0	90384,1	99405,9
Республика Калмыкия	46680,6	51958,5	61403,4	66511,6
Республика Крым	189439,2	265970,6	327739,3	359110,4
Краснодарский край	1784833,5	1933512,1	2076603,8	2225917,7
Астраханская область	296319,3	322303,0	346779,4	420961,1
Волгоградская область	715409,6	740458,0	746794,8	771441,2
Ростовская область	1007758,8	1189144,0	1283748,1	1347142,8
г. Севастополь	30148,6	48663,3	65863,7	71388,1

#### На душу населения, рублей

Республика Адыгея	168880,1	187211,1	199777,9	219259,4
Республика Калмыкия	165949,9	185798,9	220662,8	240454,4
Республика Крым	100526,4	139873,3	171623,8	187726,0
Краснодарский край	328771,2	352601,2	374677,7	398397,2
Астраханская область	290822,2	315996,9	340398,3	413440,6
Волгоградская область	279101,4	290186,0	293947,7	305129,9
Ростовская область	237465,8	280522,0	303222,9	318782,2
г. Севастополь	78009,3	119384,5	155887,6	164978,4

**23.12 Индексы физического объёма  
валового регионального продукта**  
(в постоянных ценах; в процентах к предыдущему году)

	2014	2015	2016	2017
Республика Адыгея	103,8	100,8	101,9	103,1
Республика Калмыкия	104,7	95,9	98,1	101,7
Республика Крым	...	108,5	106,0	104,0
Краснодарский край	100,7	98,4	100,1	102,8
Астраханская область	100,5	99,1	102,8	112,3
Волгоградская область	104,7	93,8	98,6	99,9
Ростовская область	103,2	104,0	103,2	102,4
г. Севастополь	...	104,5	107,7	102,2

**Предприятия и организации**

**23.13 Число предприятий и организаций,  
зарегистрированных в Статрегистре  
на 1 января 2019 года**  
(единиц)

	Всего	в том числе	
		юридические лица	без прав юридического лица
Республика Адыгея	6891	6613	278
Республика Калмыкия	4072	3817	255
Республика Крым	33202	33015	187
Краснодарский край	135363	133020	2343
Астраханская область	15363	15023	340
Волгоградская область	43364	41869	1495
Ростовская область	86543	83746	2797
г. Севастополь	11422	11327	95

**23.14 Распределение предприятий и организаций  
по формам собственности  
на 1 января 2019 года**  
(в процентах к итогу)

	Всего	в том числе:				
		государ- ственная	муници- пальная	собствен- ность общест- венных объеди- нений	частная	прочие
Республика Адыгея	100	6,4	9,1	6,5	75,6	2,4
Республика Калмыкия	100	10,2	18,3	5,8	59,1	6,6
Республика Крым	100	2,6	7,3	4,1	74,9	11,1
Краснодарский край	100	1,0	5,2	3,2	87,5	3,1
Астраханская область	100	4,0	7,3	5,3	79,4	4,0
Волгоградская область	100	3,4	8,9	7,3	78,3	2,1
Ростовская область	100	2,3	6,4	3,5	84,3	3,5
г. Севастополь	100	3,9	0,2	4,3	83,1	8,5

**Промышленное производство  
(по полному кругу хозяйствующих субъектов)**

**23.15 Индекс промышленного производства<sup>1</sup>**  
(в процентах к предыдущему году)

	2015	2016	2017	2018
Республика Адыгея	102,5	109,9	104,2	105,5
Республика Калмыкия	98,8	109,3	99,6	103,9
Республика Крым	127,2	125,0	104,5	109,5
Краснодарский край	102,9	103,7	104,4	105,2
Астраханская область	108,7	112,0	134,1	115,0
Волгоградская область	102,7	102,7	103,5	101,5
Ростовская область	153,0	112,2	107,1	110,4
г. Севастополь	165,5	120,1	97,9	103,9

**23.16 Индекс производства по виду деятельности  
«Добыча полезных ископаемых»**  
(в процентах к предыдущему году)

	2015	2016	2017	2018
Республика Адыгея	86,5	126,0	87,6	105,3
Республика Калмыкия	96,6	115,7	94,3	95,3
Республика Крым	119,5	101,0	114,6	109,0
Краснодарский край	89,8	90,0	106,3	104,4
Астраханская область	119,0	119,7	165,5	123,7
Волгоградская область	96,7	95,8	87,5	106,1
Ростовская область	87,7	86,0	122,5	92,1
г. Севастополь	х	х	х	х

<sup>1</sup> Агрегированный индекс производства по видам деятельности «Добыча полезных ископаемых», «Обрабатывающие производства», «Обеспечение электрической энергией, газом и паром; кондиционирование воздуха», «Водоснабжение; водоотведение, организация сбора и утилизации отходов, деятельность по ликвидации загрязнений».

**23.17 Индекс производства по виду деятельности  
«Обрабатывающие производства»**  
(в процентах к предыдущему году)

	2015	2016	2017	2018
Республика Адыгея	104,1	109,9	106,0	106,3
Республика Калмыкия	108,8	88,2	118,8	100,5
Республика Крым	127,2	112,5	117,8	108,1
Краснодарский край	103,2	103,9	104,5	105,2
Астраханская область	94,8	100,4	88,4	95,2
Волгоградская область	104,2	103,9	106,2	101,2
Ростовская область	162,9	113,9	107,3	110,4
г. Севастополь	198,5	116,2	110,3	115,1

**23.18 Индекс производства по виду деятельности  
«Обеспечение электрической энергией, газом и паром;  
кондиционирование воздуха»**  
(в процентах к предыдущему году)

	2015	2016	2017	2018
Республика Адыгея	94,1	103,9	102,6	92,0
Республика Калмыкия	90,0	150,3	85,5	130,7
Республика Крым	107,9	144,9	84,8	113,5
Краснодарский край	97,9	103,6	98,0	105,2
Астраханская область	103,2	99,9	97,5	100,2
Волгоградская область	95,3	105,7	108,5	100,3
Ростовская область	107,8	111,4	101,8	111,0
г. Севастополь	110,4	117,1	91,6	100,1

**23.19 Индекс производства по виду деятельности  
«Водоснабжение; водоотведение, организация сбора и  
утилизации отходов, деятельность по ликвидации загрязнений»**  
(в процентах к предыдущему году)

	2015	2016	2017	2018
Республика Адыгея	102,5	101,5	90,7	94,7
Республика Калмыкия	93,1	88,4	97,8	110,0
Республика Крым	223,2	146,3	108,8	101,5
Краснодарский край	108,3	109,2	106,0	111,2
Астраханская область	106,2	98,3	74,9	101,7
Волгоградская область	115,1	94,4	100,7	96,6
Ростовская область	102,1	103,6	110,1	122,4
г. Севастополь	...	163,9	126,8	99,8

### Индексы промышленного производства

(в % к предыдущему году)

2018 год

**Южный федеральный округ – 106,4**

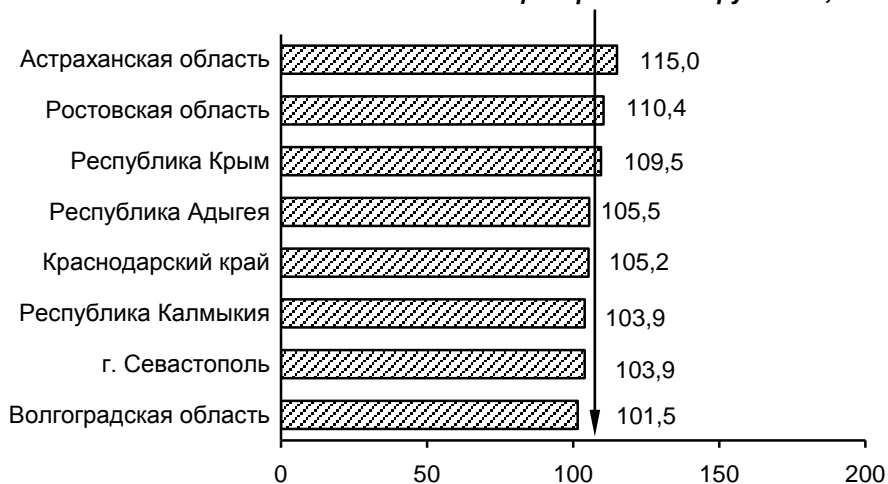

2015 год

**Южный федеральный округ – 112,2**

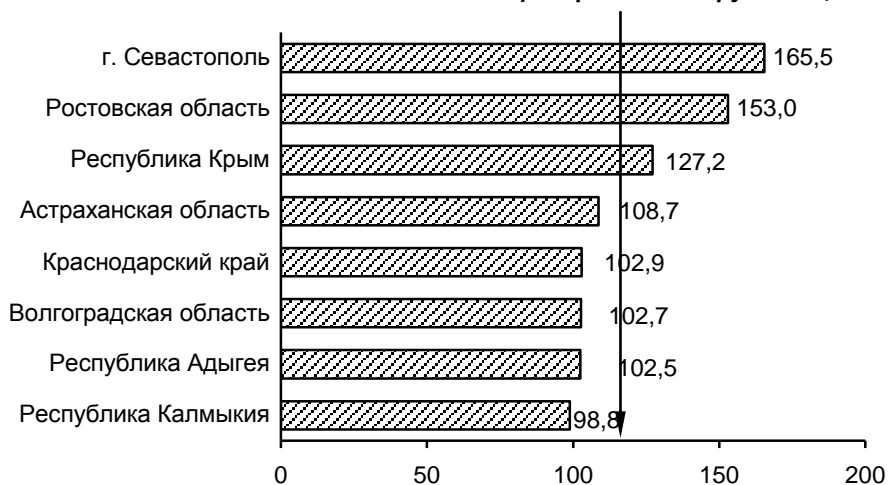



**23.20 Отгружено товаров собственного производства,  
выполнено работ и услуг собственными силами  
по отдельным видам экономической деятельности  
в 2017-2018 годах**

(в фактических ценах; млн. рублей)

	Добыча полезных ископаемых		Обрабатывающие производства	
	2017	2018	2017	2018
Республика Адыгея	2740,1	3392,7	47823,2	52529,0
Республика Калмыкия	1628,4	1977,8	1234,9	930,0
Республика Крым	10786,6	14372,5	78646,8	93537,4
Краснодарский край	53142,5	52498,3	923475,5	1025101,4
Астраханская область	226961,0	346022,4	53839,5	61945,7
Волгоградская область	47984,8	63480,5	724306,1	882563,0
Ростовская область	29664,2	33456,9	772905,0	906802,8
г. Севастополь	x	x	13310,2	11271,5

	Обеспечение электрической энергией, газом и паром; кондиционирование воздуха		Водоснабжение; водоотведение, организация сбора и утилизации отходов, деятельность по ликвидации загрязнений	
	2017	2018	2017	2018
Республика Адыгея	2346,3	2427,6	1807,0	1502,5
Республика Калмыкия	2054,5	2699,7	395,2	453,4
Республика Крым	35383,0	37020,5	6175,1	6455,1
Краснодарский край	110398,7	121025,4	28503,6	32338,8
Астраханская область	27700,2	27806,4	4784,2	6108,8
Волгоградская область	66846,9	71872,0	14640,6	16832,0
Ростовская область	133563,4	153514,3	25735,7	39490,3
г. Севастополь	6492,0	19102,6	1728,7	2874,3

## Сельское хозяйство

### 23.21 Продукция сельского хозяйства<sup>1</sup>

(в хозяйствах всех категорий; в фактически действовавших ценах; млн. рублей)

	2014	2015	2016	2017	2018
Республика Адыгея	15262,0	19534,1	19821,7	21599,0	21899,0
Республика Калмыкия	21479,0	22714,3	26735,7	27083,7	26558,4
Республика Крым	35585,7	50111,4	52880,1	47289,6	43840,5
Краснодарский край	266662,6	340566,9	370761,8	364025,8	382468,0
Астраханская область	29070,4	36287,3	37312,5	41051,0	43707,1
Волгоградская область	100672,7	121330,0	136630,6	133764,2	128274,4
Ростовская область	172459,2	219008,1	252776,8	254430,9	255128,6
г. Севастополь	1748,7	2015,8	2269,3	2474,3	2061,2

### 23.22 Индексы производства продукции сельского хозяйства<sup>1</sup>

(в хозяйствах всех категорий; в сопоставимых ценах;  
в процентах к предыдущему году)

	2014	2015	2016	2017	2018
Республика Адыгея	100,3	107,8	97,9	100,4	98,2
Республика Калмыкия	107,2	101,3	102,2	101,1	92,0
Республика Крым	...	96,8	100,3	96,4	88,0
Краснодарский край	101,4	102,9	105,2	101,7	96,4
Астраханская область	100,3	102,3	101,0	109,4	108,7
Волгоградская область	107,1	94,5	114,5	102,4	96,3
Ростовская область	110,9	102,7	115,8	107,6	91,4
г. Севастополь	...	86,3	107,0	100,6	96,1

<sup>1</sup> За 2014-2017 годы - пересчитанные данные с учётом итогов ВСХП-2016.

### 23.23 Валовые сборы основных сельскохозяйственных культур в хозяйствах всех категорий<sup>1</sup>

(тыс. тонн)

	2014	2015	2016	2017	2018
<b>Зерновые и зернобобовые культуры</b> (в весе после доработки)					
Республика Адыгея	541,3	638,6	699,0	613,8	553,5
Республика Калмыкия	301,7	351,3	505,7	597,6	461,6
Республика Крым	974,6	1163,4	1155,2	1357,2	761,5
Краснодарский край	12845,7	13682,3	13945,8	14080,8	12726,2
Астраханская область	28,8	30,8	29,2	38,8	35,4
Волгоградская область	3913,9	2921,0	4531,9	5651,4	3706,8
Ростовская область	9391,0	9677,5	11656,4	13459,6	10911,6
г. Севастополь	0,9	1,4	1,5	1,5	1,1
<b>Подсолнечник</b> (в весе после доработки)					
Республика Адыгея	104,6	80,9	89,8	76,4	72,8
Республика Калмыкия	3,6	1,4	4,2	7,4	4,5
Республика Крым	98,3	106,3	152,5	121,3	46,1
Краснодарский край	1055,4	1014,4	1069,5	1075,1	941,1
Астраханская область	-	-	-	-	-
Волгоградская область	684,9	732,3	814,7	576,0	943,3
Ростовская область	731,3	826,1	1261,2	1429,5	1341,1
г. Севастополь	-	-	-	0,0	0,0
<b>Овощи</b>					
Республика Адыгея	55,4	54,3	57,2	57,8	60,7
Республика Калмыкия	14,4	14,4	12,6	14,1	11,9
Республика Крым	185,1	189,9	181,7	173,0	164,8
Краснодарский край	641,6	730,5	732,7	754,1	753,3
Астраханская область	768,9	812,3	825,9	1067,4	1290,2
Волгоградская область	816,9	913,4	943,2	1079,3	1000,1
Ростовская область	600,3	620,3	582,1	597,2	521,7
г. Севастополь	5,0	3,9	4,1	4,9	4,5

<sup>1</sup> За 2014-2017 годы - пересчитанные данные с учётом итогов ВСХП-2016.

**23.24 Структура производства основных видов  
продукции растениеводства по категориям хозяйств  
в 2018 году**

(в процентах от хозяйств всех категорий)

	Сельско- хозяйственные организации	Хозяйства населения	Крестьянские (фермерские) хозяйства
--	--	------------------------	---

**Зерновые и зернобобовые культуры**

(в весе после доработки)

Республика Адыгея	38,4	0,4	61,2
Республика Калмыкия	38,8	-	61,2
Республика Крым	65,0	3,9	31,1
Краснодарский край	68,2	0,7	31,1
Астраханская область	29,7	-	70,3
Волгоградская область	62,1	0,0	37,9
Ростовская область	64,7	0,9	34,4
г. Севастополь	99,9	0,1	-

**Подсолнечник (в весе после доработки)**

Республика Адыгея	35,6	0,0	64,4
Республика Калмыкия	35,4	-	64,6
Республика Крым	78,9	0,8	20,3
Краснодарский край	59,1	0,2	40,6
Астраханская область	-	-	-
Волгоградская область	67,1	0,1	32,7
Ростовская область	62,8	0,4	36,8
г. Севастополь	-	100,0	-

**Овощи**

Республика Адыгея	3,2	93,9	2,9
Республика Калмыкия	34,7	23,9	41,4
Республика Крым	14,8	65,0	20,2
Краснодарский край	41,3	39,7	19,0
Астраханская область	29,8	14,8	55,4
Волгоградская область	28,5	21,9	49,6
Ростовская область	15,5	65,8	18,7
г. Севастополь	18,9	81,1	-

**23.25 Производство основных продуктов животноводства  
в хозяйствах всех категорий<sup>1</sup>**

	2014	2015	2016	2017	2018
<b>Мясо</b> (скот и птица на убой в живом весе; тыс. тонн)					
Республика Адыгея	58,4	58,7	32,5	29,7	28,8
Республика Калмыкия	131,8	136,0	137,2	140,8	144,5
Республика Крым	160,8	137,8	130,6	131,8	137,4
Краснодарский край	468,8	495,7	500,1	512,6	510,0
Астраханская область	68,6	70,3	70,6	71,1	71,8
Волгоградская область	221,8	211,9	208,9	229,4	225,6
Ростовская область	329,2	336,4	367,5	378,5	379,6
г. Севастополь	0,9	0,8	0,8	0,7	0,6
<b>Молоко, тыс. тонн</b>					
Республика Адыгея	115,3	117,9	120,3	122,0	119,0
Республика Калмыкия	84,3	75,1	70,3	67,2	64,3
Республика Крым	251,2	207,8	212,2	209,7	209,8
Краснодарский край	1302,1	1327,6	1357,0	1380,9	1449,8
Астраханская область	172,0	172,9	173,0	175,3	176,3
Волгоградская область	523,0	511,3	515,6	526,0	537,1
Ростовская область	1079,8	1080,6	1089,3	1091,1	1096,0
г. Севастополь	3,5	3,2	3,2	2,8	3,0
<b>Яйца, млн. штук</b>					
Республика Адыгея	50,0	54,1	68,3	105,3	101,6
Республика Калмыкия	21,0	19,3	18,5	18,0	17,4
Республика Крым	351,6	334,3	336,4	339,9	312,5
Краснодарский край	1399,3	1543,2	1722,4	1785,9	1731,4
Астраханская область	310,4	328,4	377,3	263,2	383,1
Волгоградская область	706,3	707,3	736,4	752,6	759,9
Ростовская область	1829,7	1820,1	2021,8	2085,7	1857,0
г. Севастополь	6,3	5,4	4,4	3,2	3,2

<sup>1</sup> За 2014-2017 годы - пересчитанные данные с учётом итогов ВСХП-2016.

**23.26 Структура производства основных продуктов  
животноводства по категориям хозяйств  
в 2018 году**

(в процентах от хозяйств всех категорий)

	Сельско- хозяйственные организации	Хозяйства населения	Крестьянские (фермерские) хозяйства
--	--	------------------------	---

**Мясо**

(скот и птица на убой в живом весе)

Республика Адыгея	59,0	30,6	10,3
Республика Калмыкия	3,6	70,5	25,8
Республика Крым	63,4	34,3	2,3
Краснодарский край	66,9	31,2	1,9
Астраханская область	2,6	53,8	43,6
Волгоградская область	50,2	44,6	5,2
Ростовская область	51,1	40,8	8,1
г. Севастополь	26,8	72,7	0,5

**Молоко**

Республика Адыгея	5,6	87,3	7,1
Республика Калмыкия	0,0	60,6	39,4
Республика Крым	27,5	66,1	6,4
Краснодарский край	65,9	26,2	7,9
Астраханская область	0,2	78,8	21,0
Волгоградская область	7,3	86,6	6,1
Ростовская область	11,5	81,2	7,3
г. Севастополь	13,5	81,5	5,0

**Яйца**

Республика Адыгея	46,1	53,7	0,2
Республика Калмыкия	-	98,0	2,0
Республика Крым	61,0	38,7	0,4
Краснодарский край	60,4	38,6	1,0
Астраханская область	86,5	13,2	0,3
Волгоградская область	59,2	40,7	0,2
Ростовская область	64,5	35,3	0,2
г. Севастополь	-	100,0	-

## Строительство

### 23.27 Ввод в действие жилых домов

(тыс. кв. м общей площади)

	2014	2015	2016	2017	2018
--	------	------	------	------	------

#### Всего

Республика Адыгея	270,9	296,5	235,2	244,3	187,0
Республика Калмыкия	125,2	126,0	70,8	96,3	90,4
Республика Крым	634,2	252,6	285,5	833,7	774,9
Краснодарский край	4759,0	4644,3	4502,0	4728,4	4414,9
Астраханская область	623,7	575,3	602,9	483,5	328,3
Волгоградская область	1115,0	911,7	754,0	727,6	610,2
Ростовская область	2325,0	2408,7	2293,1	2333,9	2347,4
г. Севастополь	244,6	105,0	218,5	174,3	314,3

#### в том числе индивидуальными застройщиками

Республика Адыгея	166,1	119,4	136,3	110,2	90,1
Республика Калмыкия	50,1	42,7	27,2	54,7	62,6
Республика Крым	440,1	151,7	122,1	617,3	417,7
Краснодарский край	2393,8	2031,4	1812,7	1810,0	1590,3
Астраханская область	420,5	374,4	406,6	268,4	228,1
Волгоградская область	683,9	485,1	360,1	328,7	285,1
Ростовская область	1352,4	1544,3	1365,8	1375,7	1241,0
г. Севастополь	7,1	-	-	60,5	197,4

**Ввод в действие жилых домов**  
(на 1000 населения; кв. метров общей площади)

**2018 год**

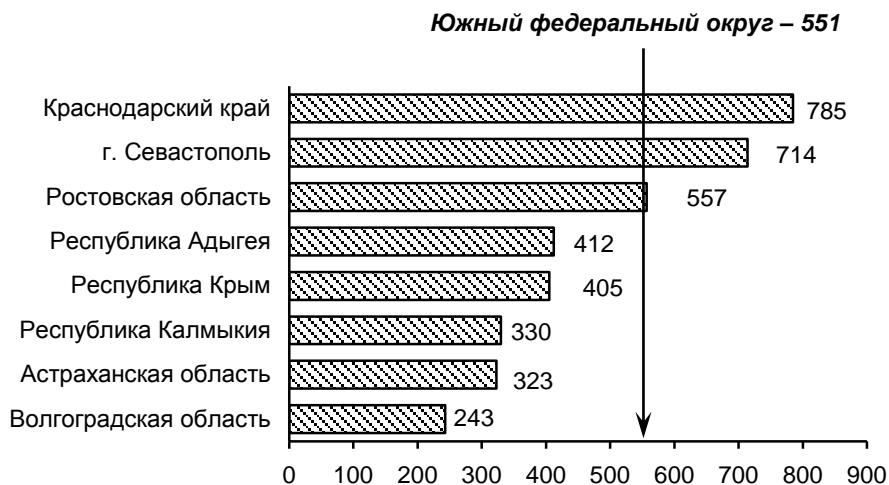

**2014 год**

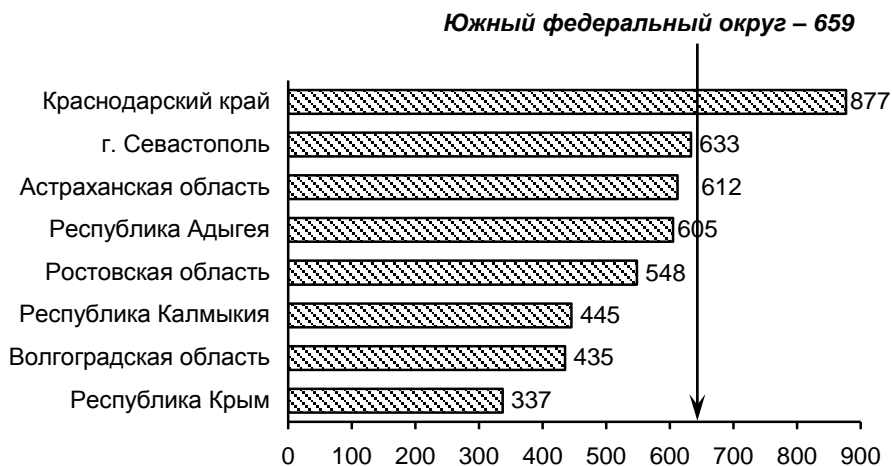



## Инвестиции

### 23.28 Инвестиции в основной капитал

(по полному кругу организаций; млн. рублей)

	2014	2015	2016	2017 <sup>1</sup>	2018
Республика Адыгея	17154,8	15755,9	19133,7	20844,7	31577,5
Республика Калмыкия	22609,2	16605,4	9138,9	11222,9	12972,9
Республика Крым	26446,8	47582,3	74795,3	196193,0	296018,7
Краснодарский край	750235,9	586902,7	435095,3	503243,0	481140,9
Астраханская область	116856,1	113168,8	117999,3	146660,0	106674,2
Волгоградская область	182797,9	200190,7	183642,1	191709,7	184465,2
Ростовская область	264172,8	309436,2	294480,7	323903,2	264870,6
г. Севастополь	3384,6	6557,8	18547,0	49511,8	40547,3

### 23.29 Индексы физического объема инвестиций в основной капитал

(в сопоставимых ценах; в процентах к предыдущему году)

	2014	2015	2016	2017 <sup>1</sup>	2018
Республика Адыгея	87,9	87,5	109,1	98,0	142,5
Республика Калмыкия	140,5	64,2	48,3	107,5	132,6
Республика Крым	х	134,3	136,3	235,7	134,1
Краснодарский край	78,9	73,6	71,7	110,3	91,4
Астраханская область	83,7	90,3	103,5	119,6	63,1
Волгоградская область	125,4	99,1	88,8	105,6	88,1
Ростовская область	102,1	104,3	89,9	107,7	80,0
г. Севастополь	х	141,5	253,7	268,8	77,0

<sup>1</sup> Данные за 2017 год уточнены по сравнению с ранее публикуемыми в связи с корректировкой параметров неформальной деятельности.

## Торговля

### 23.30 Оборот розничной торговли (млн. рублей)

	2014	2015	2016	2017	2018
Республика Адыгея	73873,9	73232,6	80130,9	86249,4	95164,4
Республика Калмыкия	17659,3	17904,6	18803,0	19631,9	21333,1
Республика Крым	148891,6	214710,2	219861,4	229892,5	256198,0
Краснодарский край	1068889,0	1160565,9	1247914,4	1306893,9	1368124,7
Астраханская область	165462,8	174292,9	167320,3	166809,5	173405,1
Волгоградская область	325165,0	346899,7	345656,8	367064,7	389565,0
Ростовская область	754132,0	824914,5	853290,2	880421,6	920765,6
г. Севастополь	34959,9	38462,7	61506,5	63290,1	65663,4

### 23.31 Индексы физического объема оборота розничной торговли (в % к предыдущему году)

	2014	2015	2016	2017	2018
Республика Адыгея	102,6	86,4	101,6	103,8	108,8
Республика Калмыкия	104,1	87,3	98,2	100,0	105,5
Республика Крым	...	104,0	94,9	101,9	109,5
Краснодарский край	107,1	93,0	100,2	101,1	102,6
Астраханская область	103,9	90,1	90,4	97,4	101,5
Волгоградская область	100,4	90,8	93,4	102,8	103,4
Ростовская область	102,5	93,5	96,6	100,3	103,1
г. Севастополь	...	82,0	150,3	101,4	101,8

**Оборот розничной торговли  
на душу населения**  
(тыс. рублей)

**2018 год**

***Южный федеральный округ – 200,0***

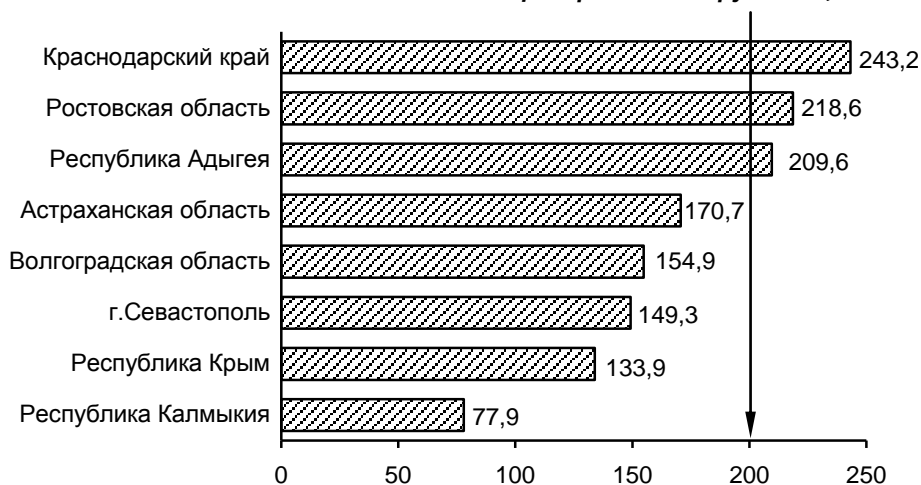

**2014 год**

***Южный федеральный округ – 172,0***

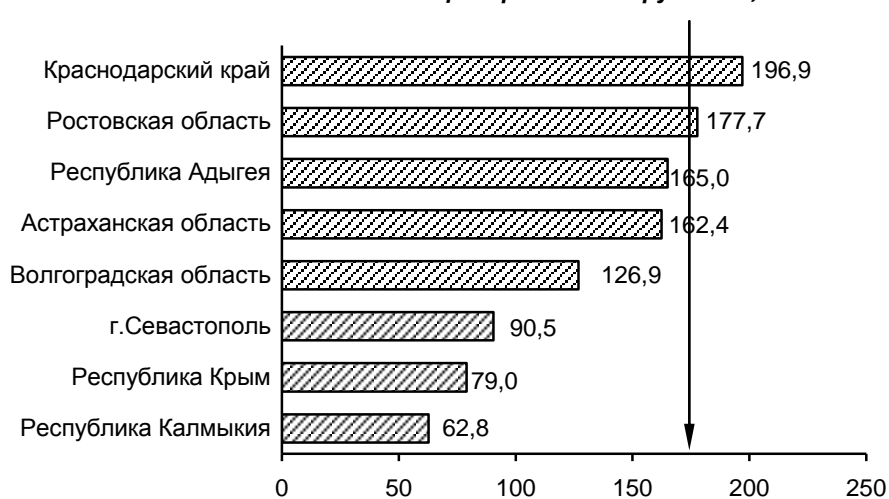

## Цены

### 23.32 Индексы потребительских цен (декабрь к декабрю предыдущего года; в процентах)

	2014	2015	2016	2017	2018
Республика Адыгея	111,4	112,6	105,2	101,7	104,2
Республика Калмыкия	111,1	111,4	105,4	103,3	104,3
Республика Крым	142,5	127,6	107,2	101,4	105,5
Краснодарский край	112,2	112,7	106,0	102,2	104,3
Астраханская область	110,7	112,6	104,7	102,1	104,0
Волгоградская область	112,0	113,2	105,1	102,4	104,3
Ростовская область	111,8	112,1	105,2	101,6	104,5
г. Севастополь	136,1	121,0	106,5	103,8	105,1

### 23.33 Индексы цен производителей промышленных товаров, реализуемых на внутренний рынок<sup>1</sup> (декабрь к декабрю предыдущего года; в процентах)

	2014	2015	2016	2017	2018
Республика Адыгея	110,0	119,9	107,0	98,4	113,6
Республика Калмыкия	100,8	101,4	95,8	115,1	118,1
Республика Крым	...	122,3	108,4	110,2	105,1
Краснодарский край	108,8	118,5	104,4	99,2	105,6
Астраханская область	123,7	98,4	105,0	104,4	112,6
Волгоградская область	102,3	110,3	107,9	113,5	108,2
Ростовская область	106,8	111,5	106,0	100,1	105,4
г. Севастополь	...	117,3	111,1	100,6	120,7

<sup>1</sup> В целях обеспечения сопоставимости ранее опубликованные данные за 2014-2016 гг. пересчитаны в соответствии с группировками ОКВЭД2.

## Финансы крупных и средних организаций

### 23.34 Сальдированный финансовый результат (прибыль минус убыток) деятельности организаций (в фактически действовавших ценах; млн. рублей)

	2014	2015	2016	2017	2018
Республика Адыгея	-1625,2	-2000,1	2570,4	405,1	2198,8
Республика Калмыкия	-543,3	167,2	769,9	744,8	1188,6
Республика Крым	-47094,2	-21113,5	38576,7	48987,5	-8237,0
Краснодарский край	-96349,6	132667,3	446623,7	298885,5	228937,5
Астраханская область	-1430,7	7097,9	-6014,6	58736,2	127292,4
Волгоградская область	65746,1	55174,1	41474,2	4761,5	89104,9
Ростовская область	5792,1	32937,1	85787,1	56587,1	46219,8
г. Севастополь	-2668,1	-1381,3	4040,2	619,5	-1172,6

### 23.35 Удельный вес убыточных организаций (в процентах от общего числа организаций)

	2014	2015	2016	2017	2018
Республика Адыгея	18,8	21,0	17,5	18,4	16,1
Республика Калмыкия	43,8	51,4	50,0	35,3	39,0
Республика Крым	51,4	43,9	40,0	42,2	44,2
Краснодарский край	29,0	28,9	27,4	29,9	32,3
Астраханская область	38,2	45,4	41,5	47,5	50,0
Волгоградская область	37,4	37,4	34,3	35,2	36,7
Ростовская область	29,2	28,7	26,6	30,0	29,7
г. Севастополь	52,3	52,1	34,1	50,6	47,6